

สำเนา แผนพัฒนาท้องถิ่น ๔ ปี (พ.ศ.๒๕๖๑ - ๒๕๖๔)



เทศบาลตำบลพรุพี
อำเภอบ้านนาสาร จังหวัดสุราษฎร์ธานี

ส่วนที่ ๑

สภาทั่วไปและข้อมูลพื้นฐาน

ส่วนที่ ๒

สรุปผลการพัฒนาท้องถิ่นตามแผนพัฒนาท้องถิ่น
(พ.ศ. ๒๕๕๗ - ๒๕๖๐)



ส่วนที่ ๓

ยุทธศาสตร์องค์กรปกครองส่วนท้องถิ่น



ส่วนที่ ๔

การนำแผนพัฒนาท้องถิ่นสี่ปีไป สู่การปฏิบัติ

๒. บัญชีโครงการพัฒนา

ส่วนที่ ๕

การติดตามและประเมินผล

คำนำ

ตามพระราชบัญญัติเทศบาล พ.ศ. ๒๔๙๖ แก้ไขเพิ่มเติมถึง (ฉบับที่ ๑๒) พ.ศ. ๒๕๔๖ มาตรา ๕๐ (๙) และพระราชบัญญัติกำหนดแผนและขั้นตอนการกระจายอำนาจให้แก่องค์กรปกครองส่วนท้องถิ่น พ.ศ. ๒๕๔๒ หมวด ๒ มาตรา ๑๖ (๑) ประกอบกับระเบียบกระทรวงมหาดไทย ว่าด้วยการจัดทำแผนพัฒนาขององค์กรปกครองส่วนท้องถิ่น พ.ศ. ๒๕๔๘ และระเบียบกระทรวงมหาดไทย ว่าด้วยการจัดทำแผนพัฒนาขององค์กรปกครองส่วนท้องถิ่น (ฉบับที่ ๒) พ.ศ. ๒๕๕๙ ได้กำหนดให้องค์กรปกครองส่วนท้องถิ่น มีอำนาจและหน้าที่ในการจัดทำแผนพัฒนาท้องถิ่นของตนเอง แผนพัฒนาท้องถิ่นนั้น หมายถึงแผนพัฒนาท้องถิ่นสี่ปีขององค์กรปกครองส่วนท้องถิ่น โดยคณะกรรมการพัฒนาท้องถิ่นจัดประชุมประชาคมท้องถิ่น ส่วนราชการ และรัฐวิสาหกิจที่เกี่ยวข้อง เพื่อแจ้งแนวทางพัฒนาท้องถิ่น รับทราบปัญหา ความต้องการ ประเด็น การพัฒนาและประเด็นที่เกี่ยวข้องตลอดจนความช่วยเหลือทางวิชาการ และแนวทางปฏิบัติที่เหมาะสมกับสภาพพื้นที่เพื่อนำมากำหนดแนวทางการจัดทำแผนพัฒนาท้องถิ่นสี่ปี โดยให้นำข้อมูลพื้นฐานในการพัฒนาจากหน่วยงานต่างๆ และข้อมูลในแผนพัฒนาหมู่บ้านหรือแผนชุมชนมาพิจารณาประกอบการจัดทำแผนพัฒนาท้องถิ่นสี่ปี

เพื่อให้การดำเนินการให้เป็นไปตามกฎหมายดังกล่าว จึงต้องจัดทำแผนพัฒนาท้องถิ่น ๔ ปี (พ.ศ. ๒๕๖๑ - ๒๕๖๔) ขึ้น เพื่อใช้เป็นเครื่องมือในการจัดทำงบประมาณรายจ่ายประจำปี และพร้อมที่จะนำไปสู่การปฏิบัติ และสามารถใช้ในการประสานแผนการพัฒนาท้องถิ่นได้อย่างมีประสิทธิภาพและประสิทธิผล ตามนโยบายของคณะผู้บริหารท้องถิ่น

เทศบาลตำบลพรุพี จึงหวังเป็นอย่างยิ่งว่าแผนพัฒนาท้องถิ่น ๔ ปี (พ.ศ. ๒๕๖๑ - ๒๕๖๔) เทศบาลตำบลพรุพี ฉบับนี้จะเป็นแนวทางในการพัฒนาเทศบาลที่มีประสิทธิภาพและตอบสนองความต้องการของประชาชนอย่างแท้จริงต่อไป

เทศบาลตำบลพรุพี

สารบัญ

เรื่อง	หน้า
ส่วนที่ ๑ สภาพทั่วไปและข้อมูลพื้นฐาน	๑ - ๒๔
ส่วนที่ ๒ สรุปผลการพัฒนาท้องถิ่นตามแผนพัฒนาถิ่น (พ.ศ. ๒๕๕๗-๒๕๖๐)	๒๕ - ๓๕
ส่วนที่ ๓ ยุทธศาสตร์องค์ปกครองส่วนท้องถิ่น	๓๖ - ๘๒
ส่วนที่ ๔ การนำแผนพัฒนาท้องถิ่นสู่ปฏิบัติการปฏิบัติ	๘๓ - ๒๐๘
ส่วนที่ ๕ การติดตามและประเมินผลสรุปผล	๒๐๙ - ๒๑๐

ส่วนที่ ๒ สรุปผลการพัฒนาท้องถิ่น(พ.ศ.๒๕๕๗-๒๕๖๐)

๑. สรุปผลการดำเนินงานตามงบประมาณที่ได้รับ และการเบิกจ่ายงบประมาณในปีงบประมาณ พ.ศ. ๒๕๕๗ - ๒๕๖๐

๑.๑ สรุปสถานการณ์การพัฒนา การตั้งงบประมาณ การเบิกจ่ายงบประมาณ

ตามที่เทศบาลได้ดำเนินการจัดทำแผนยุทธศาสตร์การ พัฒนา (พ.ศ. ๒๕๕๗ - ๒๕๖๑) และ แผนยุทธศาสตร์การพัฒนา (พ.ศ.๒๕๕๙ - ๒๕๖๓) ขึ้นมาเพื่อใช้เป็นกรอบในการจัดทำแผนพัฒนาสามปี (พ.ศ. ๒๕๕๗ - ๒๕๕๙), (พ.ศ.๒๕๕๘-๒๕๖๐), (พ.ศ.๒๕๕๙-๒๕๖๑) และ (พ.ศ.๒๕๖๐-๒๕๖๓) อันมีลักษณะเป็นแผนพัฒนาพัฒนาเศรษฐกิจและสังคมขององค์กรปกครองส่วนท้องถิ่นเป็นแผนที่สอดคล้องกับแผนยุทธศาสตร์การพัฒนา อันมีลักษณะเป็นการกำหนดรายละเอียดแผนงาน โครงการพัฒนาที่จัดทำขึ้นสำหรับปีงบประมาณแต่ละปี ซึ่งมีความต่อเนื่องและเป็นก้าวหน้าครอบคลุมระยะเวลาสามปี โดยมีการทบทวนเพื่อปรับปรุงเป็นประจำทุกปี โดยเทศบาลได้ใช้แผนพัฒนาสามปีเป็นกรอบในการจัดทำงบประมาณรายจ่ายประจำปี การจ่ายขาดเงินสะสม เงินอุดหนุนเฉพาะกิจ โครงการที่ขอให้หน่วยงานอื่นมาดำเนินงานให้ รวมทั้งแนวทางเพื่อให้มีการปฏิบัติให้บรรลุวัตถุประสงค์ตามโครงการที่กำหนดไว้ในแผนพัฒนาสามปี

ทั้งนี้ เทศบาลได้ดำเนินการตั้งงบประมาณ การเบิกจ่ายงบประมาณดังกล่าว ตามแผนพัฒนาซึ่งสามารถสรุปได้ดังนี้

ยุทธศาสตร์	พ.ศ.๒๕๕๗				พ.ศ.๒๕๕๘				พ.ศ.๒๕๕๙				พ.ศ.๒๕๖๐			
	จำนวนโครงการในแผน	โครงการที่ดำเนินการ	งบประมาณที่ตั้งไว้	งบประมาณที่เบิกจ่าย	จำนวนโครงการในแผน	โครงการที่ดำเนินการ	งบประมาณที่ตั้งไว้	งบประมาณที่เบิกจ่าย	จำนวนโครงการในแผน	โครงการที่ดำเนินการ	งบประมาณที่ตั้งไว้	งบประมาณที่เบิกจ่าย	จำนวนโครงการในแผน	โครงการที่ดำเนินการ	งบประมาณที่ตั้งไว้	งบประมาณที่เบิกจ่าย
๑.ยุทธศาสตร์การพัฒนาด้านส่งเสริมการศึกษา ศาสนาและวัฒนธรรม	๒๐	๙	๔๑๕,๐๐๐	๒๕๙,๘๓๓	๒๑	๑๓	๑,๕๖๔,๒๕๙	๒๐๖,๕๐๘	๒๓	๑๓	๑,๐๕๒,๘๐๐	๑๔๗,๘๒๖	๑๖	๑๒	๑,๐๘๑,๐๐๐	-
๒.ยุทธศาสตร์ด้านความสงบเรียบร้อยของประชาชน	๒๒	๔	๑๔๔,๐๐๐	๒๕,๕๔๘	๒๐	๔	๘๖๖,๐๐๐	-	๑๓	๒	๔๐,๐๐๐	๑๗,๑๗๐	๑๙	๑๑	๒,๘๓๓,๒๒๐	-
๓.ยุทธศาสตร์การพัฒนาด้านสาธารณสุขและสิ่งแวดล้อม	๒๑	๘	๓๙๓,๐๐๐	๒๙๔,๙๒๒.๙๕	๒๔	๑๓	๕๔๘,๐๐๐	๑๗๕,๙๕๘	๒๕	๗	๓๔๕,๐๐๐	-	๑๗	๖	๒๘๐,๐๐๐	-
๔.ยุทธศาสตร์การพัฒนาด้านโครงสร้างพื้นฐาน สาธารณูปโภค สาธารณูปการและการคมนาคม	๓๐	๘	๓,๕๙๖,๐๐๐	๑,๓๗๘,๔๒๐	๒๔	๑๑	๔,๓๙๗,๐๐๐	๒,๒๐๖,๒๒๑	๒๔	๑๕	๑๑,๖๔๑,๗๖๓	๓๖๕,๐๐๐	๘๔	๖	๔,๐๒๗,๐๐๐	-
๕.ยุทธศาสตร์การพัฒนาด้านสังคมและส่งเสริมสวัสดิการ	๑๖	๓	๒๑๕,๐๐๐	๑๕๐,๔๖๘	๑๘	๑๑	๘๔๑,๓๗๐	๔๒๑,๔๘๗	๑๙	๕	๕๐๘,๔๐๐	๑๒๖,๖๘๖	๑๕	๗	๘,๐๓๔,๖๐๐	-
๖.ยุทธศาสตร์การพัฒนาด้านส่งเสริมวิสาหกิจชุมชนและส่งเสริมอาชีพ	๑๑	-	-	-	๑๕	๕	๙๗๐,๐๐๐	๙๔๒,๘๕๙	๑๗	๓	๗๐,๐๐๐	-	๘	๑	๑๐,๐๐๐	-

ยุทธศาสตร์	พ.ศ.๒๕๕๗				พ.ศ.๒๕๕๘				พ.ศ.๒๕๕๙				พ.ศ.๒๕๖๐			
	จำนวนโครงการในแผน	โครงการที่ดำเนินการ	งบประมาณที่ตั้งไว้	งบประมาณที่เบิกจ่าย	จำนวนโครงการในแผน	โครงการที่ดำเนินการ	งบประมาณที่ตั้งไว้	งบประมาณที่เบิกจ่าย	จำนวนโครงการในแผน	โครงการที่ดำเนินการ	งบประมาณที่ตั้งไว้	งบประมาณที่เบิกจ่าย	จำนวนโครงการในแผน	โครงการที่ดำเนินการ	งบประมาณที่ตั้งไว้	งบประมาณที่เบิกจ่าย
๗.ยุทธศาสตร์การพัฒนาด้านรายได้และเสริมสร้างเทศบาลนิชย์	๑๑	๓	๑๗๐,๐๐๐	๑๒๗,๑๒๓	๖	๖	๑๔๙,๐๐๐	๙๕,๓๘๐	๖	๔	๒๒๕,๐๐๐	๑๔,๖๕๐	๖	๕	๙๕,๐๐๐	-
๘.ยุทธศาสตร์การพัฒนาด้านส่งเสริมการมีส่วนร่วมของประชาชนในการพัฒนาท้องถิ่น	๖	๒	๓๐,๐๐๐	-	๘	๔	๒๐,๐๐๐	๘,๑๕๒	๗	๒	๒๕,๐๐๐	-	๖	๔	๗๕,๐๐๐	-
๙.ยุทธศาสตร์ด้านการพัฒนาการเมืองและด้านบริหารจัดการ	๑๖	๓	๒๗๘,๐๐๐	๑๐๒,๕๘๗	๑๘	๑๐	๗๕๙,๐๐๐	๓๒๓,๗๓๓	๒๒	๖	๒,๖๒๒,๑๐๐	๑๓,๐๑๕	๑๕	๕	๒๙๘,๖๐๐	-
รวม	๑๕๓	๒๘	๕,๒๔๑,๐๐๐	๒,๓๓๘,๙๒๑.๙๕	๑๕๔	๓๗	๑๐,๑๑๔,๖๒๙	๔,๓๘๐,๒๙๘	๑๕๖	๖๑	๑๖,๕๓๐,๐๖๓	๖๘๔,๓๔๗	๑๘๖	๕๗	๑๖,๗๓๔,๔๒๐	-

๑.๒ การประเมินผลการนำแผนพัฒนาท้องถิ่นไปปฏิบัติเชิงปริมาณและเชิงคุณภาพ

- เชิงปริมาณ

ตารางแสดงการเปรียบเทียบจำนวนโครงการในแผนพัฒนาประจำปี ๒๕๕๗-๒๕๖๐

กับจำนวนโครงการที่ดำเนินการจริง จำแนกตามยุทธศาสตร์การพัฒนาคำบลพรุฬห์

ยุทธศาสตร์	จำนวนโครงการในแผนฯ ปี ๒๕๕๗	จำนวนโครงการที่ดำเนินการจริง ๒๕๕๗	จำนวนโครงการในแผนฯ ปี ๒๕๕๘	จำนวนโครงการที่ดำเนินการจริง ๒๕๕๘	จำนวนโครงการในแผนฯ ปี ๒๕๕๙	จำนวนโครงการที่ดำเนินการจริง ๒๕๕๙	จำนวนโครงการในแผนฯ ปี ๒๕๖๐	จำนวนโครงการที่ดำเนินการจริง ๒๕๖๐
๑.ยุทธศาสตร์การพัฒนาด้านส่งเสริมการศึกษา ศาสนา และวัฒนธรรม	๒๐	๙	๒๙	๑๓	๒๔	๑๓	๑๖	๑๒
๒.ยุทธศาสตร์ด้านความสงบเรียบร้อยของประชาชน	๑๗	๔	๓๗	๔	๒๑	๒	๓๑	๑๑
๓.ยุทธศาสตร์การพัฒนาด้านสาธารณสุข และสิ่งแวดล้อม	๒๐	๘	๓๔	๑๓			๑๗	๖
๔.ยุทธศาสตร์การพัฒนาด้านโครงสร้างพื้นฐาน สาธารณูปโภค สาธารณูปการและการคมนาคม	๒๒	๘	๗๓	๑๑	๕๘	๑๕	๘๘	๖
๕.ยุทธศาสตร์การพัฒนาด้านสังคมและส่งเสริมสวัสดิการ	๑๖	๓	๒๔	๑๑	๑๙	๙	๑๕	๗
๖.ยุทธศาสตร์การพัฒนาด้านส่งเสริมวิสาหกิจชุมชนและส่งเสริมอาชีพ	๑๑	-	๒๑	๕	๑๙	๓	๙	๑
๗.ยุทธศาสตร์การพัฒนาด้านรายได้ และเสริมสร้างเทศบาลนิชย์	๗	๓	๑๒	๖	๘	๔	๘	๕
๘.ยุทธศาสตร์การพัฒนาด้านส่งเสริมการมีส่วนร่วมของประชาชนในการพัฒนาท้องถิ่น	๖	๒	๙	๔	๖	๒	๖	๔
๙.ยุทธศาสตร์ด้านการพัฒนาการเมืองและด้านบริหารจัดการ	๑๕	๓	๓๖	๑๐	๓๓	๖	๒๑	๕
รวม	๑๓๔	๔๐	๒๗๕	๗๗	๒๒๑	๖๑	๒๒๑	๕๗

-เชิงคุณภาพ

ยุทธศาสตร์การพัฒนาด้านส่งเสริมการศึกษา ศาสนาและวัฒนธรรม

จากยุทธศาสตร์การพัฒนาด้านส่งเสริมการศึกษา ศาสนา และวัฒนธรรม เทศบาลตำบลพรุฬห์สนับสนุนการศึกษา ในระบบ นอกระบบ การศึกษาตามอัธยาศัย และการศึกษาพิเศษ ในเขตเทศบาลตำบลพรุฬห์ตามอำนาจหน้าที่ ตามที่กฎหมายบัญญัติ เพิ่มประสิทธิภาพการดูแลศูนย์พัฒนาเด็กเล็กให้เหมาะสมกับวัยของเด็ก เพื่อเตรียมความพร้อมของเด็กที่จะเข้าสู่การศึกษาระดับอนุบาลต่อไป เพิ่มประสิทธิภาพ ในการจัดการศึกษาในระดับประถมศึกษาและมัธยมศึกษา เพื่อเตรียมความพร้อมเข้าสู่การเปิดเสรีอาเซียน (AEC) โดยจัดให้มีการเรียนภาษาที่ ๒ (ภาษาอังกฤษโดยครูเจ้าของภาษาโดยตรง) และจัดตั้งศูนย์การสอนเสริมสำหรับนักเรียนที่ไม่สามารถเข้าไปเรียนในตัวเมืองได้ สนับสนุนการจัดงานรัฐพิธีวันเฉลิมพระชนมพรรษา งานรำลึกวีระชนอนุสรสถานบ้านช่องข้าง งานประเพณีท้องถิ่น เช่น วันเฉลิมพระชนมพรรษา วันสำคัญทางศาสนา สนับสนุนการจัดงานรัฐพิธีวันเฉลิมพระชนมพรรษา งานประเพณีท้องถิ่น เช่น งานบุญเดือนสิบ วันสงกรานต์ วันลอยกระทง วันเด็กแห่งชาติ และ วันสำคัญทางศาสนา เป็นต้น

ยุทธศาสตร์ด้านความสงบเรียบร้อยของประชาชน

จากยุทธศาสตร์ด้านความสงบเรียบร้อยของประชาชน เทศบาลตำบลพรุฬห์ได้ดำเนินการติดตั้งกล้องวงจรปิด ตามจุดสกัดที่สำคัญทั่วทั้งตำบลพรุฬห์ เพื่อป้องกันปัญหาอาชญากรรมและปัญหาอื่นๆ เพิ่มสมรรถนะหน่วยบริการ การแพทย์ฉุกเฉิน (กู้ชีพ-กู้ภัย) ของเทศบาลตำบลพรุฬห์ โดยพัฒนาศักยภาพของผู้ปฏิบัติงาน จัดหาวัสดุ อุปกรณ์ ตามมาตรฐานของระบบ การแพทย์ฉุกเฉินและสิ่งจำเป็นอื่น ๆ ที่ทันสมัยและมีประสิทธิภาพ จัดให้มีการฝึกทบทวนอาสาสมัครป้องกันภัยฝ่ายพลเรือนตามความเหมาะสม จัดตั้งศูนย์บรรเทาสาธารณภัยเพื่อให้บริการประชาชนได้ตลอดเวลา ประสาน กำนัน ผู้ใหญ่บ้าน เพื่อดูแลความสงบเรียบร้อยและป้องกันปัญหาต่าง ๆ ที่เกิดขึ้นในหมู่บ้าน

ยุทธศาสตร์การพัฒนาด้านสาธารณสุข และสิ่งแวดล้อม

จากยุทธศาสตร์การพัฒนาด้านสาธารณสุข และสิ่งแวดล้อม เทศบาลตำบลพรุฬห์ส่งเสริมพัฒนาศักยภาพของกลุ่มอาสาสมัครสาธารณสุขมูลฐาน (อสม.) ในการดูแลสุขภาพของประชาชน บูรณาการร่วมกับองค์กรที่ปฏิบัติงานด้านสาธารณสุขเพื่อส่งเสริมสุขภาพ อนามัย การรักษาพยาบาล และการป้องกันโรคติดต่อพร้อมรณรงค์ให้ประชาชนใส่ใจสุขภาพอนามัยของตนเอง สนับสนุนให้มีสถานที่สาธารณะ เพื่อเป็นสถานที่ออกกำลังกาย และสถานที่พักผ่อนหย่อนใจ จัดให้มีการรักษาความสะอาดบนท้องถนน สถานที่สาธารณะรวมทั้งการจัดเก็บขยะมูลฝอยและสิ่งปฏิกูลอย่างถูกวิธี ประสานความร่วมมือระหว่างเทศบาล ชุมชน โรงงานอุตสาหกรรม เหมือนแร่ในเขตเทศบาลตำบลพรุฬห์ เพื่อควบคุมและแก้ปัญหามลพิษต่าง ๆ อย่างมีระบบ ตามที่กฎหมายบัญญัติส่งเสริมสนับสนุนด้านการกีฬา ทุกประเภท ทุกระดับ และรณรงค์ให้ประชาชนใส่ใจในด้านสุขภาพ พลานามัยของตนเองโดยการออกกำลังกายเพื่อสุขภาพ

ยุทธศาสตร์การพัฒนาด้านโครงสร้างพื้นฐานสาธารณูปโภค สาธารณูปการและการคมนาคม

จากยุทธศาสตร์การพัฒนาด้านโครงสร้างพื้นฐานสาธารณูปโภค สาธารณูปการและการคมนาคม เทศบาลตำบลพรุฬห์สนับสนุนงบประมาณ เพื่อพัฒนาศักยภาพด้านสาธารณูปโภค สาธารณูปการ และด้านคมนาคมประสานหน่วยราชการอื่น หน่วยงานรัฐวิสาหกิจ และองค์กรปกครองส่วนท้องถิ่น เพื่อขอการ

สนับสนุนการพัฒนา สาธารณูปโภค สาธารณูปการ เพื่อสนองตามความต้องการของประชาชนดำเนินการด้านโครงสร้างพื้นฐานด้านคมนาคมบุกเบิกถนนปรับปรุง ซ่อมแซม (ภายใต้ต้นนโยบายซ่อมก่อนสร้าง) ให้มีความพร้อมในการใช้งานได้ตลอดเวลา โดยมุ่งเน้นการก่อสร้างเพื่อการคมนาคมที่ถาวร รวมถึงการวางระบบการระบายน้ำตามความเหมาะสมของสภาพพื้นที่ จัดระบบประปาหมู่บ้านให้บริการประชาชนที่มีประสิทธิภาพและ บริการอย่างทั่วถึง จัดหาแหล่งน้ำ เพื่อสร้างระบบประปาใหม่ที่ได้ระบบมาตรฐาน ปรับปรุงภูมิทัศน์ในเขตเทศบาลตำบลพรุฬห์ให้เกิดความสวยงาม ปลอดภัยและสร้างความประทับใจแก่ผู้มาเยือน ขยายเขตปรับปรุงระบบจำหน่าย – ไฟฟ้าเพียงพอกับการเพิ่มของจำนวนครัวเรือน และจัดให้มีระบบไฟแสงสว่างบนถนนสายหลักทุกหมู่บ้าน จัดทำป้าย บอกรหัสถนน ชื่อซอย ในหมู่บ้านเพื่อความสะดวกแก่การสัญจร

ยุทธศาสตร์การพัฒนาด้านสังคมและส่งเสริมสวัสดิการ

จากยุทธศาสตร์การพัฒนาด้านสังคมและส่งเสริมสวัสดิการ เทศบาลตำบลพรุฬห์ส่งเสริมสนับสนุนให้ประชาชนมีส่วนร่วมในกิจกรรมต่าง ๆ กิจกรรมเวทีประชาชน การประชุมอบรมเพื่อประสานความคิดเห็นในการทำงาน ให้เกิดประสิทธิภาพมากขึ้น สนับสนุนการดูแลสวัสดิการ ผู้สูงอายุ ผู้พิการและผู้ด้อยโอกาส ส่งเสริม สนับสนุนให้ประชาชนในเขตเทศบาลตำบลพรุฬห์มีสวัสดิการอย่างทั่วถึง ส่งเสริมให้มีการฝึกอบรมคุณธรรมจริยธรรมให้แก่เด็ก เยาวชน ทั้งในระบบ และนอกระบบ ส่งเสริมสถาบันครอบครัวและสร้างความเข้มแข็งในองค์กรชุมชน เพื่อพัฒนาและแก้ปัญหาของชุมชนอย่างยั่งยืน บูรณาการส่วนราชการภาคเอกชน องค์กรชุมชน และประชาชนเพื่อแก้ปัญหาสังคม

ยุทธศาสตร์การพัฒนาด้านส่งเสริมวิสาหกิจชุมชนและส่งเสริมอาชีพ

จากยุทธศาสตร์การพัฒนาด้านส่งเสริมวิสาหกิจชุมชนและส่งเสริมอาชีพ เทศบาลตำบลพรุฬห์ดำเนินการส่งเสริมและสนับสนุนสภาองค์กรชุมชน พัฒนากลุ่มองค์กรต่าง ๆ เพื่อขยายผลสู่การพัฒนาที่ยั่งยืน ส่งเสริมสนับสนุนสถาบันการเงินเกษตรกร เพื่อเสริมสร้างสภาพคล่องของวิสาหกิจชุมชนและด้านการเงินของประชาชน ส่งเสริมทางวิชาการ เพื่อสร้างความเข้าใจในการประกอบอาชีพด้านวิชาการและเทคโนโลยี เพื่อเข้าสู่ตลาดเสรีอาเซียน ส่งเสริมสนับสนุนให้ศูนย์บริการและถ่ายทอดเทคโนโลยีการเกษตรตำบลเป็นแหล่งเรียนรู้เศรษฐกิจพอเพียงและแหล่งท่องเที่ยวเชิงเกษตร ส่งเสริมการท่องเที่ยวเชิงประวัติศาสตร์และการท่องเที่ยวโดยชุมชน (CBT) ตลอดจนเปิดแหล่งท่องเที่ยวใหม่ตามศักยภาพของเทศบาลตำบลพรุฬห์ พัฒนาภูมิปัญญาท้องถิ่นเสริมสร้างศักยภาพของกลุ่มอาชีพต่าง ๆ ให้สามารถพัฒนาสินค้าเป็นหนึ่งในตำบลหนึ่งผลิตภัณฑ์ (OTOP) และสินค้าของที่ระลึก

ยุทธศาสตร์การพัฒนาด้านรายได้ และเสริมสร้างเทศพาณิชย์

จากยุทธศาสตร์การพัฒนาด้านรายได้ และเสริมสร้างเทศพาณิชย์ เทศบาลตำบลพรุฬห์ดำเนินการจัดทำระบบแผนที่ภาษีและทะเบียนทรัพย์สินเพื่อเพิ่มประสิทธิภาพในการจัดเก็บภาษีรายได้อย่างทั่วถึงและเป็นธรรม บริการจัดเก็บภาษีนอกพื้นที่เพื่อเพิ่มประสิทธิภาพในการจัดเก็บภาษีเป็นการอำนวยความสะดวกและให้คำปรึกษาแก่ประชาชนผู้เสียภาษี ส่งเสริมให้มีเทศพาณิชย์ ตามความจำเป็นและเหมาะสมสำหรับการพัฒนารายได้ของเทศบาลตำบลพรุฬห์

ยุทธศาสตร์การพัฒนาด้านส่งเสริมการมีส่วนร่วมของประชาชนในการพัฒนาท้องถิ่น

จากยุทธศาสตร์การพัฒนาด้านส่งเสริมการมีส่วนร่วมของประชาชนในการพัฒนาท้องถิ่น เทศบาลตำบลพรุฬห์ จะจัดตั้งชุมชนตามหนังสือกระทรวงมหาดไทย จัดทำแผนแม่บท ชุมชน และสนับสนุนให้มี

การคัดเลือกคณะกรรมการชุมชนอย่างเป็นรูปธรรม พร้อมจัดสรรงบประมาณ ให้แก่ชุมชนองค์กรชุมชนตามความเหมาะสม ให้ผู้แทนชุมชนมีส่วนร่วมในการจัดทำแผนพัฒนา แผนจัดซื้อ จัดจ้าง และจัดตั้งคณะกรรมการที่ปรึกษาเทศบาลในด้านต่าง ๆ สนับสนุนส่งเสริมให้มีการจัดตั้งกลุ่มพลังมวลชนต่าง ๆ ตามความต้องการของสมาชิกและประชาชนในชุมชน สนับสนุนให้สภาองค์กรชุมชน ดำเนินกิจกรรมตามภารกิจ (พรบ. สภาองค์กรชุมชน ๒๕๕๑) ให้สอดคล้องกับกรอบและนโยบายของการพัฒนาของเทศบาลตำบลพรุพี

ยุทธศาสตร์ด้านพัฒนาการเมืองและด้านบริหารจัดการ

จากยุทธศาสตร์ด้านพัฒนาเมืองและด้านบริหารจัดการ เทศบาลตำบลพรุพี ส่งเสริมสนับสนุนพัฒนาศักยภาพของบุคลากรด้านการศึกษา ศึกษาดูงานและการฝึกอบรมตามความจำเป็นเพื่อนำมาพัฒนาเทศบาลตำบลพรุพีให้ก้าวหน้าต่อไป ปรับปรุงโครงสร้างส่วนราชการของเทศบาลตำบลพรุพีเพื่อพัฒนาศักยภาพการบริการ ให้มีประสิทธิภาพและการบริการประชาชนมากขึ้น ส่งเสริมสนับสนุนบุคลากรให้มีความก้าวหน้าในตำแหน่งตามศักยภาพและความพร้อมของแต่ละบุคคลด้วยความเป็นธรรมเพื่อเป็นขวัญและกำลังใจแก่บุคลากรในการปฏิบัติหน้าที่ทุ่มเท เสียสละอุทิศตนเพื่อราชการ เพิ่มประสิทธิภาพในการบริการประชาชน สนับสนุนให้มีการใช้เทคโนโลยีและการสื่อสารที่ทันสมัย ส่งเสริมสนับสนุนด้านการปกครองตามหลักการบริหารจัดการบ้านเมืองที่ดี หรือหลักธรรมาภิบาลกล่าวคือ หลักนิติธรรม หลักคุณธรรม หลักความโปร่งใส หลักการมีส่วนร่วมหลักความรับผิดชอบและหลักความคุ้มค่า

๒. ผลที่ได้รับจากการดำเนินงานในปีงบประมาณ พ.ศ.๒๕๕๗ - ๒๕๖๐

๒.๑ ผลที่ได้รับหรือผลที่สำคัญ

ตามที่เทศบาลได้ดำเนินงานต่างๆ ตั้งแต่ปีงบประมาณ พ.ศ.๒๕๕๗ - ๒๕๖๐ เพื่อแก้ไขปัญหาความเดือดร้อนให้กับประชาชน และพัฒนาองค์กรให้เกิดความมั่นคงในการพัฒนาเพื่อให้ความเป็นอยู่ของประชาชนดีขึ้น ซึ่งผลจากการดำเนินงานของเทศบาล ผลที่ได้รับมีดังนี้

๑. ประชาชนมีน้ำประปาใช้ทุกครัวเรือน
๒. ประชาชนมีไฟฟ้าใช้ทุกครัวเรือน
๓. ประชาชนมีถนนใช้ในการสัญจรไปมาได้สะดวก
๔. เด็กๆ ได้รับการศึกษาทุกคน
๕. ผู้สูงอายุ ผู้พิการ ผู้ป่วยเอดส์ เด็กแรกเกิด ได้รับเงินช่วยเหลือเบี้ยยังชีพทุกคน
๖. ประชาชนได้รับความช่วยเหลือในด้านสาธารณสุขต่างๆ
๗. ปัญหาไข้เลือดออกลดน้อยลง
๘. ประชาชนได้รับบริการด้านสาธารณสุข
๙. ประชาชนได้มีส่วนร่วมในการดำเนินงานต่างๆ ของเทศบาล
๑๐. ประชาชนได้รับการส่งเสริมอาชีพเพื่อนำไปประกอบอาชีพเพิ่มรายได้ให้กับครอบครัว

๒.๒ ผลกระทบ

-

๓. สรุปปัญหาอุปสรรคการดำเนินงานที่ผ่านมาและแนวทางการแก้ไข ปีงบประมาณ พ.ศ. ๒๕๕๗ - ๒๕๖๐

ปีงบประมาณ พ.ศ.๒๕๕๗

ปัญหา

- ๑) เจ้าหน้าที่ยังขาดความรู้ความเข้าใจในเรื่องของระเบียบ กฎหมาย เท่าที่ควร
- ๒) เครื่องมือ เครื่องใช้ เทคโนโลยีในการทำงานมีไม่เพียงพอและไม่ทันสมัย
- ๓) หมู่บ้านในเขตเทศบาลมีปัญหาที่จะต้องแก้ไขอยู่เป็นจำนวนมาก
- ๔) ประชาชนมีความต้องการซึ่งความต้องการดังกล่าวมีเป็นจำนวนมาก
- ๕) ประชาชนยังไม่เข้าใจขอบเขตอำนาจหน้าที่ของเทศบาลที่จะสามารถดำเนินการได้

อุปสรรค

- ๑) การขาดความรู้เรื่องของระเบียบ กฎหมาย อีกทั้ง เครื่องมือ เครื่องใช้ เทคโนโลยีในการทำงานมีไม่เพียงพอและไม่ทันสมัย ทำให้เกิดอุปสรรคในการดำเนินงานเป็นอย่างยิ่ง
- ๒) เทศบาลมีงบประมาณไม่เพียงพอต่อการดำเนินงานแก้ไขปัญหาของประชาชน
- ๓) เทศบาลสามารถดำเนินการได้เฉพาะตามอำนาจหน้าที่

แนวทางการแก้ไข

(๑) การดำเนินงานของเทศบาล

- ๑) การจัดทำแผนพัฒนาท้องถิ่นควรพิจารณาใช้แผนกลุ่มจังหวัด แผนยุทธศาสตร์จังหวัด แผนยุทธศาสตร์ขององค์กรปกครองส่วนท้องถิ่น เป็นกรอบในการจัดทำแผนพัฒนาท้องถิ่นสามปีและให้มีความสอดคล้องกัน
- ๒) การดำเนินงานของเทศบาลควรจะเป็นไปตามแผนพัฒนาสามปี กล่าวคือควรจะพิจารณาโครงการ/กิจกรรม ที่บรรจุในแผนพัฒนาสามปีมาพิจารณาดำเนินการ
- ๓) ไม่ควรบรรจุโครงการ/กิจกรรม ที่ไม่อยู่ในอำนาจหน้าที่ ในแผนพัฒนาสามปี
- ๔) ควรพิจารณาโครงการ/กิจกรรม ที่สามารถดำเนินการได้ในปีงบประมาณนั้น
- ๕) ควรพิจารณาดำเนินงานโครงการ/กิจกรรมที่ประชาชนได้รับความเดือดร้อนมากที่สุด เช่น การแก้ไขปัญหาเรื่องน้ำประปา

(๒) การบริการประชาชน

- ๑) ควรจัดให้มีสถานที่ในการให้บริการประชาชนอย่างพอเพียง เช่น มีจุดบริการและเก้าอี้เพียงพอ สะดวก สะอาด และมีเจ้าหน้าที่คอยให้คำแนะนำที่ดี
- ๒) ควรพิจารณาจัดบริการประชาชนในเชิงรุกมากขึ้น เพื่อให้ประชาชนได้รับความสะดวก รวดเร็วและถูกต้อง ในการบริการของเทศบาล
- ๓) เจ้าหน้าที่เทศบาลควรยิ้มแย้ม แจ่มใส และพูดจาสุภาพต่อประชาชน
- ๔) ควรสร้างความสัมพันธ์ระหว่างเทศบาลกับประชาชน เพื่อให้เกิดความเข้าใจ
- ๕) ควรสร้างภาพลักษณ์ที่ดีให้เกิดขึ้นกับเทศบาล

ปีงบประมาณ พ.ศ. ๒๕๕๘

ปัญหา

- ๑) การจัดทำแผนพัฒนาสามปีของเทศบาลยังมีบางโครงการ/กิจกรรมที่ไม่สอดคล้องกับแผนยุทธศาสตร์การพัฒนา คือ ไม่มีในแผนยุทธศาสตร์การพัฒนา

๒) เทศบาลไม่สามารถบรรจุโครงการ/กิจกรรมในเทศบัญญัติงบประมาณรายจ่ายได้ครบทุกโครงการ/กิจกรรมและครอบคลุมทุกยุทธศาสตร์การพัฒนา

๓) เทศบาลไม่สามารถดำเนินการได้ครบทุกโครงการ/กิจกรรมที่ตั้งไว้ในเทศบัญญัติงบประมาณรายจ่าย

อุปสรรค

๑) เทศบาลตำบลพรุพื้มงบประมาณไม่เพียงพอต่อการดำเนินงานแก้ไขปัญหาและความต้องการของประชาชนในชุมชนได้ทั้งหมด

๒) เทศบาลตั้งงบประมาณในการดำเนินการตามภารกิจแต่ละด้านบางรายการยังไม่เพียงพอและบางรายการมากเกินไป ทำให้ต้องโอนเพิ่ม โอนลด และตั้งจ่ายรายการใหม่

แนวทางการแก้ไข

(๑) การดำเนินงานของเทศบาล

๑) การจัดทำแผนพัฒนาสามปีควรพิจารณาใช้แผนยุทธศาสตร์พัฒนามาเป็นกรอบในการจัดทำแผนพัฒนาสามปีและให้มีความสอดคล้องกัน

๒) การจัดทำแผนพัฒนาสามปีควรพิจารณางบประมาณและคำนึงถึงสถานะการคลังในการพิจารณาโครงการ/กิจกรรม ที่จะบรรจุในแผนพัฒนาสามปี

๓) ควรเร่งรัดให้มีการดำเนินโครงการ/กิจกรรม ที่ตั้งในเทศบัญญัติงบประมาณรายจ่ายให้สามารถดำเนินการได้ในปีงบประมาณนั้น

๔) เทศบาลควรพิจารณาตั้งงบประมาณให้เพียงพอและเหมาะสมกับกับภารกิจแต่ละด้านที่จะต้องดำเนินการ ซึ่งจะช่วยลดปัญหาในการโอนเพิ่ม โอนลด โอนตั้งจ่ายรายการใหม่

๕) ควรพิจารณาดำเนินงานโครงการ/กิจกรรมที่ประชาชนได้รับความเดือดร้อนมากที่สุด เช่น การแก้ไขปัญหาเรื่องน้ำประปา การขาดแคลนน้ำในการอุปโภค-บริโภค และปัญหาวาตภัยที่เกิดขึ้นเป็นประจำทุกปี

(๒) การบริการประชาชน

๑) ควรจัดให้มีสถานที่ในการให้บริการประชาชนอย่างพอเพียง เช่น มีจุดบริการและเก้าอี้เพียงพอ สะดวก สะอาด และมีเจ้าหน้าที่คอยให้คำแนะนำที่ดี

๒) ควรพิจารณาจัดบริการประชาชนในเชิงรุกมากขึ้น เพื่อให้ประชาชนได้รับความสะดวก รวดเร็วและถูกต้อง ในการบริการของเทศบาล

๓) เจ้าหน้าที่เทศบาลควรยิ้มแย้ม แจ่มใส และพูดจาสุภาพต่อประชาชน

๔) ควรสร้างความสัมพันธ์ระหว่างเทศบาลกับประชาชน เพื่อให้เกิดความเข้าใจ

๕) ควรสร้างภาพลักษณ์ที่ดีให้เกิดขึ้นกับเทศบาล

ปีงบประมาณ พ.ศ. ๒๕๕๙

ปัญหา

๑) เทศบาลได้รับการจัดสรรงบประมาณรายรับบางประเภทและเงินอุดหนุนทั่วไปจากรัฐบาลน้อยกว่าปีที่ผ่านมา ซึ่งไม่ได้รับตามที่ตั้งประมาณการรายรับไว้ในงบประมาณรายจ่ายประจำปี ทำให้ไม่สามารถดำเนินการโครงการได้ทั้งหมด

๒) เครื่องมือ เครื่องใช้ เทคโนโลยีในการทำงานยังมีไม่เพียงพอต่อการดำเนินการ

- ๓) ชุมชนหรือหมู่บ้านในเขตเทศบาลมีปัญหาที่จะต้องแก้ไขอยู่เป็นจำนวนมาก
- ๔) ประชาชนมีความต้องการซึ่งความต้องการดังกล่าวมีเป็นจำนวนมาก

อุปสรรค

- ๑) อำนาจหน้าที่มีข้อจำกัดทำให้ไม่สามารถดำเนินการได้

แนวทางการแก้ไข

(๑) การดำเนินงานของเทศบาล

- ๑) การจัดทำแผนพัฒนาสามปีควรพิจารณาใช้แผนยุทธศาสตร์การพัฒนามาเป็นกรอบในการจัดทำแผนพัฒนาสามปีและให้มีความสอดคล้องกัน
- ๒) การจัดทำแผนพัฒนาสามปีควรพิจารณางบประมาณและคำนึงถึงสถานะการคลังในการพิจารณาโครงการ/กิจกรรม ที่จะบรรจุในแผนพัฒนาสามปี
- ๓) ควรเร่งรัดให้มีการดำเนินโครงการ/กิจกรรม ที่ตั้งในเทศบัญญัติงบประมาณรายจ่ายให้สามารถดำเนินการได้ในปีงบประมาณนั้น
- ๔) เทศบาลควรพิจารณาตั้งงบประมาณให้เพียงพอและเหมาะสมกับกับภารกิจแต่ละด้านที่จะต้องดำเนินการ ซึ่งจะช่วยลดปัญหาในการโอนเพิ่ม โอนลด โอนตั้งจ่ายรายการใหม่

(๒) การบริการประชาชน

- ๑) ควรปรับปรุงระบบท่อระบายน้ำ แก้ไขปัญหาขยะไม่ให้ส่งกลิ่นเหม็น
- ๒) ควรปรับสถานที่ในการให้บริการประชาชนอย่างพอเพียง เช่น มีจุดบริการและเก้าอี้เพียงพอ สะดวก สะอาด และมีเจ้าหน้าที่คอยให้คำแนะนำที่ดี
- ๓) เทศบาลควรจัดประชาสัมพันธ์ข่าวสารต่างๆ ผ่านทางหอกระจายข่าวมากกว่านี้ และประชาสัมพันธ์ข่าวบ่อยๆ
- ๔) ควรพิจารณาจัดบริการประชาชนในเชิงรุกมากขึ้น เพื่อให้ประชาชนได้รับความสะดวก รวดเร็วและถูกต้อง ในการบริการของเทศบาล

ส่วนที่ ๓ ยุทธศาสตร์ขององค์กรปกครองส่วนท้องถิ่น

๑. ความสัมพันธ์ระหว่างแผนพัฒนาระดับมหภาค

๑.๑ แผนยุทธศาสตร์ชาติ ๒๐ ปี

คณะรัฐมนตรีได้มีมติเมื่อวันที่ ๓๐ มิถุนายน ๒๕๕๘ เห็นชอบให้มีการจัดตั้งคณะกรรมการจัดทำยุทธศาสตร์ชาติมีอำนาจหน้าที่ในการจัดทำร่างยุทธศาสตร์ชาติระยะ ๒๐ ปีเพื่อใช้ในการขับเคลื่อนการพัฒนาประเทศสู่ความมั่นคง มั่งคั่ง และยั่งยืน และให้เสนอร่างยุทธศาสตร์ชาติระยะ ๒๐ ปีให้คณะรัฐมนตรีพิจารณาให้ความเห็นชอบเพื่อใช้เป็นกรอบในการดำเนินงานในระยะที่ ๒ ของรัฐบาล (ปี ๒๕๕๘ - ๒๕๕๙) และกรอบการปฏิรูปในระยะที่ ๓ (ปี ๒๕๖๐ เป็นต้นไป) ในการที่จะบรรลุวิสัยทัศน์และทำให้ประเทศไทยพัฒนาไปสู่อนาคตที่พึงประสงค์นั้น จำเป็นจะต้องมีการวางแผนและกำหนดยุทธศาสตร์การพัฒนาในระยะยาว และกำหนดแนวทางการพัฒนาของทุกภาคส่วนให้ขับเคลื่อนไปในทิศทางเดียวกัน ดังนั้นจึงจำเป็นต้องกำหนด **ยุทธศาสตร์ชาติ** ในระยะยาว เพื่อถ่ายทอดแนวทางการพัฒนาสู่การปฏิบัติในแต่ละช่วงเวลาอย่างต่อเนื่อง และมีการบูรณาการและสร้างความเข้าใจถึงอนาคตของประเทศไทยร่วมกัน และเกิดการรวมพลังของทุกภาคส่วนในสังคมทั้งประชาชน เอกชน ประชาสังคม ในการขับเคลื่อนการพัฒนาเพื่อการสร้างและรักษาไว้ซึ่งผลประโยชน์แห่งชาติ และบรรลุวิสัยทัศน์ “ประเทศไทยมีความมั่นคง มั่งคั่ง ยั่งยืน เป็นประเทศพัฒนาแล้ว ด้วยการพัฒนาตามหลักปรัชญาของเศรษฐกิจพอเพียง” หรือ **คติพจน์ประจำชาติ “มั่นคง มั่งคั่ง ยั่งยืน”** เพื่อให้ประเทศมีขีดความสามารถในการแข่งขัน มีรายได้สูง อยู่ในกลุ่มประเทศพัฒนาแล้ว คนไทยมีความสุข ยุติ กินดี สังคมมีความมั่นคง เสมอภาค และเป็นธรรม ซึ่งยุทธศาสตร์ชาติที่จะใช้เป็นกรอบแนวทางการพัฒนาในระยะ ๒๐ ปี ต่อจากนี้ไป จะประกอบด้วย ๖ ยุทธศาสตร์ ได้แก่

- (๑) ยุทธศาสตร์ด้านความมั่นคง
- (๒) ยุทธศาสตร์ด้านการสร้างความสามารถในการแข่งขัน
- (๓) ยุทธศาสตร์การพัฒนาและเสริมสร้างศักยภาพคน
- (๔) ยุทธศาสตร์ด้านการสร้างโอกาสความเสมอภาคและเท่าเทียมกันทางสังคม
- (๕) ยุทธศาสตร์ด้านการสร้างการเติบโตบนคุณภาพชีวิตที่เป็นมิตรกับสิ่งแวดล้อม
- (๖) ยุทธศาสตร์ด้านการปรับสมดุลและพัฒนาระบบการบริหารจัดการภาครัฐ

โดยมีสาระสำคัญของแต่ละยุทธศาสตร์สรุปได้ดังนี้

๑. ยุทธศาสตร์ด้านความมั่นคง มีเป้าหมายทั้งในการสร้างเสถียรภาพ

ภายในประเทศและช่วยลดและป้องกันภัยคุกคามจากภายนอก รวมทั้งสร้างความเชื่อมั่นในกลุ่มประเทศอาเซียนและประชาคมโลกที่มีต่อประเทศไทย กรอบแนวทางที่ต้องให้ความสำคัญอาทิ

- (๑) การเสริมสร้างความมั่นคงของสถาบันหลักและการปกครองระบอบประชาธิปไตยอันมีพระมหากษัตริย์ทรงเป็นประมุข
- (๒) การปฏิรูปกลไกการบริหารประเทศและพัฒนาความมั่นคงทางการเมืองขจัดคอร์รัปชัน สร้างความเชื่อมั่นในกระบวนการยุติธรรม
- (๓) การรักษาความมั่นคงภายในและความสงบเรียบร้อยภายในตลอดจนการบริหารจัดการความมั่นคงชายแดนและชายฝั่งทะเล
- (๔) การพัฒนาระบบกลไกมาตรการและความร่วมมือระหว่างประเทศทุกระดับและรักษาคุณภาพความสัมพันธ์กับประเทศมหาอำนาจเพื่อป้องกันและแก้ไขปัญหาความมั่นคงรูปแบบใหม่

(๕) การพัฒนาเสริมสร้างศักยภาพการผั่นกกำลังป้องกันประเทศการรักษาความสงบเรียบร้อยภายในประเทศสร้างความร่วมมือกับประเทศเพื่อนบ้านและมิตรประเทศ

(๖) การพัฒนาระบบการเตรียมพร้อมแห่งชาติและระบบบริหารจัดการภัยพิบัติรักษาความมั่นคงของฐานทรัพยากรธรรมชาติสิ่งแวดล้อม

(๗) การปรับกระบวนการทำงานของกลไกที่เกี่ยวข้องจากแนวตั้งสู่แนวนานมากขึ้น

๒. ยุทธศาสตร์ด้านการสร้างความสามารถในการแข่งขัน

เพื่อให้ประเทศไทยสามารถพัฒนาไปสู่การเป็นประเทศพัฒนาแล้วซึ่งจำเป็นต้องยกระดับผลิตภาพการผลิตและการใช้นวัตกรรมในการเพิ่มความสามารถในการแข่งขันและการพัฒนาอย่างยั่งยืนทั้งในสาขาอุตสาหกรรมเกษตรและบริการการสร้างความมั่นคงและปลอดภัยด้านอาหารการเพิ่มขีดความสามารถทางการค้าและการเป็นผู้ประกอบการรวมทั้งการพัฒนาฐานเศรษฐกิจแห่งอนาคตทั้งนี้ภายใต้กรอบการปฏิรูปและพัฒนาปัจจัยเชิงยุทธศาสตร์ทุกด้านอันได้แก่โครงสร้างพื้นฐานและระบบโลจิสติกส์วิทยาศาสตร์เทคโนโลยีและนวัตกรรมการพัฒนาทุนมนุษย์และการบริหารจัดการทั้งในภาครัฐและภาคธุรกิจเอกชนกรอบแนวทางที่ต้องให้ความสำคัญ อาทิ

(๑) การพัฒนาสมรรถนะทางเศรษฐกิจได้แก่การรักษาเสถียรภาพเศรษฐกิจและสร้างความเชื่อมั่นการส่งเสริมการค้าและการลงทุนที่อยู่บนการแข่งขันที่เป็นธรรมและรับผิดชอบต่อสังคมตลอดจนการพัฒนาประเทศสู่ความเป็นชาติการค้าเพื่อให้ได้ประโยชน์จากห่วงโซ่มูลค่าในภูมิภาคและเป็นการยกระดับไปสู่ส่วนบนของห่วงโซ่มูลค่ามากขึ้น

(๒) การพัฒนาภาคการผลิตและบริการบนฐานของการพัฒนานวัตกรรมและมีความเป็นมิตรต่อสิ่งแวดล้อมโดยมีการใช้ดิจิทัลและการค้าที่เข้มข้นเพื่อสร้างมูลค่าเพิ่มและขยายกิจกรรมการผลิตและบริการโดยมุ่งสู่ความเป็นเลิศในระดับโลกและในระดับภูมิภาคในอุตสาหกรรมหลายสาขาและในภาคบริการที่หลากหลายตามรูปแบบการดำเนินชีวิตและการดำเนินธุรกิจที่เปลี่ยนไปรวมทั้งเป็นแหล่งอาหารคุณภาพสะอาดและปลอดภัยของโลก

- ภาคเกษตรโดยเสริมสร้างฐานการผลิตให้เข้มแข็งและยั่งยืนเพิ่มขีดความสามารถในการแข่งขันของภาคเกษตรส่งเสริมเกษตรกรรายย่อยให้ปรับไปสู่การทำการเกษตรยั่งยืนที่เป็นมิตรกับสิ่งแวดล้อมและรวมกลุ่มเกษตรกรในการพัฒนาอาชีพที่เข้มแข็งและการพัฒนาสินค้าเกษตรที่มีศักยภาพและอาหารคุณภาพสะอาดและปลอดภัย

- ภาคอุตสาหกรรมโดยพัฒนาอุตสาหกรรมศักยภาพระดับการพัฒนาอุตสาหกรรมปัจจุบันที่มีศักยภาพสูงและพัฒนาอุตสาหกรรมอนาคตที่มีศักยภาพโดยการใช้ดิจิทัลและการค้ามาเพิ่มมูลค่าและยกระดับห่วงโซ่มูลค่าในระดับสูงขึ้น

- ภาคบริการโดยขยายฐานการบริการให้มีความหลากหลายมีความเป็นเลิศและเป็นมิตรต่อสิ่งแวดล้อมโดยการยกระดับบริการที่เป็นฐานรายได้เดิมเช่นการท่องเที่ยวและพัฒนาให้ประเทศไทยเป็นศูนย์กลางการให้บริการสุขภาพธุรกิจบริการด้านการเงินและธุรกิจบริการที่มีศักยภาพอื่น ๆ เป็นต้น

(๓) การพัฒนาผู้ประกอบการและเศรษฐกิจชุมชนพัฒนาทักษะผู้ประกอบการยกระดับผลิตภาพแรงงานและพัฒนาวิสาหกิจขนาดกลางและขนาดย่อม (SMEs) สู่สากลและพัฒนาวิสาหกิจชุมชนและสถาบันเกษตรกร

(๔) การพัฒนาพื้นที่เศรษฐกิจพิเศษและเมืองพัฒนาเขตเศรษฐกิจพิเศษชายแดนและพัฒนาระบบเมืองศูนย์กลางความเจริญจัดระบบผังเมืองที่มีประสิทธิภาพและมีส่วนร่วมมีการจัดการสิ่งแวดล้อมเมืองและโครงสร้างพื้นฐานทางสังคมและเศรษฐกิจที่สอดคล้องกับศักยภาพ

(๕) การลงทุนพัฒนาโครงสร้างพื้นฐานในด้านการขนส่งด้านพลังงานระบบเทคโนโลยีสารสนเทศและการสื่อสารและการวิจัยและพัฒนา

(๖) การเชื่อมโยงกับภูมิภาคและเศรษฐกิจโลกสร้างความเป็นหุ้นส่วนการพัฒนากับนานาประเทศส่งเสริมความร่วมมือกับนานาชาติในการสร้างความมั่นคงด้านต่างๆเพิ่มบทบาทของไทยในองค์การระหว่างประเทศรวมถึงสร้างองค์ความรู้ด้านการต่างประเทศ

๓. ยุทธศาสตร์การพัฒนาและเสริมสร้างศักยภาพคน

เพื่อพัฒนาคนและสังคมไทยให้เป็นรากฐานที่แข็งแกร่งของประเทศมีความพร้อมทางกายใจสติปัญญา มีความเป็นสากลมีทักษะการคิดวิเคราะห์อย่างมีเหตุผลมีระเบียบวินัยเคารพกฎหมายมีคุณธรรมจริยธรรมรู้คุณค่าความเป็นไทยมีครอบครัวที่มั่นคงกรอบแนวทางที่ต้องให้ความสำคัญ อาทิ

- (๑) การพัฒนาศักยภาพคนตลอดช่วงชีวิตให้สนับสนุนการเจริญเติบโตของประเทศ
- (๒) การยกระดับคุณภาพการศึกษาและการเรียนรู้ให้มีคุณภาพเท่าเทียมและทั่วถึง
- (๓) การปลูกฝังระเบียบวินัยคุณธรรมจริยธรรมค่านิยมที่พึงประสงค์
- (๔) การสร้างเสริมให้คนมีสุขภาพที่ดี
- (๕) การสร้างความอยู่ดีมีสุขของครอบครัวไทยเสริมสร้างบทบาทของสถาบัน

ครอบครัวในการบ่มเพาะจิตใจให้เข้มแข็ง

๔. ยุทธศาสตร์ด้านการสร้างโอกาสความเสมอภาคและเท่าเทียมกันทางสังคม

เพื่อเร่งกระจายโอกาสการพัฒนาและสร้างความมั่นคงให้ทั่วถึงลดความเหลื่อมล้ำไปสู่สังคมที่เสมอภาคและเป็นธรรมกรอบแนวทางที่ต้องให้ความสำคัญ อาทิ

- (๑) การสร้างความมั่นคงและการลดความเหลื่อมล้ำทางด้านเศรษฐกิจและสังคม
- (๒) การพัฒนาระบบบริการและระบบบริหารจัดการสุขภาพ
- (๓) การสร้างสภาพแวดล้อมและนวัตกรรมที่เอื้อต่อการดำรงชีวิตในสังคมสูงวัย
- (๔) การสร้างความเข้มแข็งของสถาบันทางสังคมทุนทางวัฒนธรรมและความเข้มแข็ง

ของชุมชน

- (๕) การพัฒนาการสื่อสารมวลชนให้เป็นกลไกในการสนับสนุนการพัฒนา

๕. ยุทธศาสตร์ด้านการสร้างการเติบโตบนคุณภาพชีวิตที่เป็นมิตรต่อสิ่งแวดล้อม

เพื่อเร่งอนุรักษ์ฟื้นฟูและสร้างความมั่นคงของฐานทรัพยากรธรรมชาติและมีความมั่นคงด้านน้ำรวมทั้งมีความสามารถในการป้องกันผลกระทบและปรับตัวต่อการเปลี่ยนแปลงสภาพภูมิอากาศและภัยพิบัติธรรมชาติและพัฒนาไปสู่การเป็นสังคมสีเขียวกรอบแนวทางที่ต้องให้ความสำคัญ อาทิ

- (๑) การจัดระบบอนุรักษ์ฟื้นฟูและป้องกันการทลายทรัพยากรธรรมชาติ
- (๒) การวางระบบบริหารจัดการน้ำให้มีประสิทธิภาพทั้ง๒๕ลุ่มน้ำเน้นการปรับระบบการบริหารจัดการอุทกภัยอย่างบูรณาการ
- (๓) การพัฒนาและใช้พลังงานที่เป็นมิตรกับสิ่งแวดล้อม
- (๔) การพัฒนาเมืองอุตสาหกรรมเชิงนิเวศและเมืองที่เป็นมิตรกับสิ่งแวดล้อม
- (๕) การร่วมลดปัญหาโลกร้อนและปรับตัวให้พร้อมกับการเปลี่ยนแปลงสภาพ

ภูมิอากาศ

- (๖) การใช้เครื่องมือทางเศรษฐศาสตร์และนโยบายการคลังเพื่อสิ่งแวดล้อม

๖. ยุทธศาสตร์ด้านการปรับสมดุลและพัฒนาระบบการบริหารจัดการ

ภาครัฐเพื่อให้หน่วยงานภาครัฐมีขนาดที่เหมาะสมกับบทบาทภารกิจมีสมรรถนะสูงมีประสิทธิภาพและประสิทธิผลกระจายบทบาทภารกิจไปสู่ท้องถิ่นอย่างเหมาะสมมีธรรมาภิบาลกรอบแนวทางที่ต้องให้ความสำคัญ อาทิ

เหมาะสม

(๑) การปรับปรุงโครงสร้างบทบาทภารกิจของหน่วยงานภาครัฐให้มีขนาดที่

(๒) การวางระบบบริหารราชการแบบบูรณาการ

(๓) การพัฒนาระบบบริหารจัดการกำลังคนและพัฒนาบุคลากรภาครัฐ

(๔) การต่อต้านการทุจริตและประพฤติมิชอบ

(๕) การปรับปรุงกฎหมายและระเบียบต่างๆให้ทันสมัยเป็นธรรมและเป็นสากล

(๖) การพัฒนาระบบการให้บริการประชาชนของหน่วยงานภาครัฐ

(๗) การปรับปรุงการบริหารจัดการรายได้และรายจ่ายของภาครัฐ

ยุทธศาสตร์และนโยบายของคณะกรรมการรักษาความสงบแห่งชาติ (คสช.) และรัฐบาลประกอบด้วย

๑) ยุทธศาสตร์หลัก

๑.๑) ยุทธศาสตร์การสร้างความเป็นธรรมในสังคม

๑.๒) ยุทธศาสตร์การพัฒนาสู่สังคมแห่งการเรียนรู้ตลอดชีวิตอย่างยั่งยืน

๑.๓) ยุทธศาสตร์สร้างความเข้มแข็งภาคการเกษตร ความมั่นคงของอาหารและพลังงาน

๑.๔) ยุทธศาสตร์การปรับโครงสร้างเศรษฐกิจสู่การเติบโตอย่างมีคุณภาพและยั่งยืน

๑.๕) ยุทธศาสตร์การสร้างความเชื่อมโยงกับประเทศในภูมิภาคเพื่อความมั่นคงทางเศรษฐกิจ

และสังคม

๑.๖) ยุทธศาสตร์การจัดการทรัพยากรธรรมชาติและสิ่งแวดล้อมอย่างยั่งยืน

๑.๗) ยุทธศาสตร์ในการปรับปรุง เปลี่ยนแปลงโครงสร้างการบริหารของรัฐบาลให้เกิดประโยชน์กับประชาชน ในการให้บริการอย่างแท้จริง

๑.๘) ยุทธศาสตร์ในเรื่องการปรับปรุงระบบโทรคมนาคม เทคโนโลยีของชาติให้เกิดความมั่นคงและยั่งยืน ในอนาคตให้ทัดเทียมอาเซียน และประชาคมโลก

๑.๙) ยุทธศาสตร์ในการป้องกันและปราบปรามการทุจริต คอร์รัปชันอย่างยั่งยืน

๒) การจัดทำงบประมาณในลักษณะบูรณาการเชิงยุทธศาสตร์ ที่สอดคล้องตามกรอบยุทธศาสตร์ชาติ

การจัดทำงบประมาณในลักษณะบูรณาการเชิงยุทธศาสตร์ ประจำปีงบประมาณ พ.ศ. ๒๕๖๐ ได้กำหนดประเด็นที่ดำเนินการ ๑๗ เรื่อง ประกอบด้วย

๒.๑) การสร้างความโปร่งใสและสมานฉันท์

๒.๒) การขับเคลื่อนการแก้ไขปัญหาจังหวัดชายแดนภาคใต้

๒.๓) การจัดการปัญหาแรงงานต่างด้าวและการค้ามนุษย์

๒.๔) การป้องกันปราบปรามและบำบัดรักษาผู้ติดยาเสพติด

๒.๕) การจัดการปัญหาที่ดินทำกิน

๒.๖) การสร้างรายได้จากการท่องเที่ยวและบริการ

๒.๗) การพัฒนาอุตสาหกรรมศักยภาพ

๒.๘) การพัฒนาเศรษฐกิจดิจิทัล

๒.๙) การพัฒนาเศรษฐกิจฐานรากและวิสาหกิจขนาดกลางและขนาดย่อม

๒.๑๐) การพัฒนาพื้นที่เศรษฐกิจพิเศษ

๒.๑๑) การพัฒนาโครงสร้างพื้นฐานและระบบโลจิสติกส์

๒.๑๒) การส่งเสริมการวิจัยและพัฒนา

- ๒.๑๓) การพัฒนาศักยภาพคนตามช่วงวัย
- ๒.๑๔) การบริหารจัดการทรัพยากรน้ำ
- ๒.๑๕) การพัฒนาและเพิ่มประสิทธิภาพการใช้พลังงานที่เป็นมิตรกับสิ่งแวดล้อม
- ๒.๑๖) การบริหารจัดการขยะและของเสียอันตราย
- ๒.๑๗) การป้องกันปราบปรามการทุจริตและประพฤติมิชอบ

๑.๒ แผนพัฒนาเศรษฐกิจและสังคมแห่งชาติ ฉบับที่ ๑๒

จากสถานะของประเทศและบริบทการเปลี่ยนแปลงต่างๆ ที่ประเทศกำลังประสบอยู่ทำให้การกำหนดวิสัยทัศน์แผนพัฒนาฉบับที่ ๑๒ ยังคงมีความต่อเนื่องจากวิสัยทัศน์แผนพัฒนาฉบับที่ ๑๑ และกรอบหลักการของการวางแผนที่น้อมนำและประยุกต์ใช้หลักปรัชญาของเศรษฐกิจพอเพียงยึดคนเป็นศูนย์กลางของการพัฒนาอย่างมีส่วนร่วมการพัฒนาที่ยึดหลักสมดุลยั่งยืนโดยวิสัยทัศน์ของการพัฒนาในแผนพัฒนาฉบับที่ ๑๒ ต้องให้ความสำคัญกับการกำหนดทิศทางพัฒนาที่มุ่งสู่การเปลี่ยนผ่านประเทศไทยจากประเทศที่มีรายได้ปานกลางไปสู่ประเทศที่มีรายได้สูงมีความมั่นคงและยั่งยืนสังคมอยู่ร่วมกันอย่างมีความสุขและนำไปสู่การบรรลุวิสัยทัศน์ระยะยาว “มั่นคง มั่งคั่ง ยั่งยืน” ของประเทศการกำหนดตำแหน่งทางยุทธศาสตร์ของประเทศ (Country Strategic Positioning) เป็นการกำหนดตำแหน่งทางยุทธศาสตร์ของประเทศที่สอดคล้องกับยุทธศาสตร์ชาติที่ สศช. ได้จัดทำขึ้นประเทศไทยเป็นประเทศรายได้สูงที่มีการกระจายรายได้อย่างเป็นธรรมเป็นศูนย์กลางด้านการขนส่งและโลจิสติกส์ของภูมิภาคสู่ความเป็นชาติการค้าและบริการ (Trading and Service Nation) เป็นแหล่งผลิตสินค้าเกษตรอินทรีย์และเกษตรปลอดภัยแหล่งอุตสาหกรรมสร้างสรรค์และมินิวัตกรรมสูงที่เป็นมิตรต่อสิ่งแวดล้อม

๒.๑ เป้าหมาย

๑.) การหลุดพ้นจากกับดักประเทศรายได้ปานกลางสู่รายได้สูง

- (๑) เศรษฐกิจขยายตัวเฉลี่ยไม่ต่ำกว่าร้อยละ ๕.๐
- (๒) ผลิตภัณฑ์มวลรวมในประเทศต่อหัว (GDP Per Capita) และรายได้ประชาชาติต่อหัว (GNP Per Capita) ณสิ้นแผนพัฒนาฉบับที่ ๑๒ ในปี ๒๕๖๔ เพิ่มขึ้นเป็น ๓๑๗,๐๕๑ บาท(๙,๓๒๕ ดอลลาร์สหรัฐ) และ ๓๐๑,๑๙๙ บาท (๘,๘๕๙ ดอลลาร์สหรัฐ) ต่อคนต่อปี
- (๓) ผลผลิตภาพการผลิตเพิ่มขึ้นไม่ต่ำกว่าเฉลี่ยร้อยละ ๒.๕ ต่อปี
- (๔) การลงทุนรวมขยายตัวไม่ต่ำกว่าเฉลี่ยร้อยละ ๘.๐ (การลงทุนของการลงทุนภาครัฐไม่ต่ำกว่าร้อยละ ๑๐.๐ และการลงทุนของภาคเอกชนขยายตัวไม่ต่ำกว่าเฉลี่ยร้อยละ ๗.๕ ในขณะที่ปริมาณการส่งออกขยายตัวเฉลี่ยไม่ต่ำกว่าร้อยละ ๔.๐ ต่อปี)

๒.) การพัฒนาศักยภาพคนให้สนับสนุนการเจริญเติบโตของประเทศและการสร้างสังคมสูงวัยอย่างมีคุณภาพ

- (๑) ประชาชนทุกช่วงวัยมีความมั่นคงทางด้านเศรษฐกิจและสังคม (Socio-Economic Security) และมีคุณภาพชีวิตที่ดีขึ้น
- (๒) การศึกษาและการเรียนรู้ได้รับการพัฒนาคุณภาพ
- (๓) สถาบันทางสังคมมีความเข้มแข็งเป็นฐานรากที่เอื้อต่อการพัฒนาคน

๓.) การลดความเหลื่อมล้ำในสังคม

- (๑) การกระจายรายได้มีความเท่าเทียมกันมากขึ้น
- (๒) บริการทางสังคมมีคุณภาพและมีการกระจายอย่างทั่วถึง

๔.) การสร้างการเจริญเติบโตทางเศรษฐกิจและสังคมที่เป็นมิตรกับสิ่งแวดล้อม

(๑) รักษาความมั่นคงของฐานทรัพยากรสร้างสมดุลระหว่างการอนุรักษ์และการใช้ประโยชน์อย่างยั่งยืนและเป็นธรรม

(๒) ขับเคลื่อนประเทศสู่เศรษฐกิจและสังคมที่เป็นมิตรต่อสิ่งแวดล้อม

(๓) เพิ่มขีดความสามารถในการรับมือภัยพิบัติและการเปลี่ยนแปลงสภาพภูมิอากาศ

(๔) เพิ่มประสิทธิภาพและเสริมสร้างธรรมาภิบาลในการบริหารจัดการทรัพยากรธรรมชาติและสิ่งแวดล้อม

(๕) มีการบริหารจัดการน้ำให้สมดุลระหว่างการอุปสงค์และอุปทานของน้ำ

๕.) การบริหารราชการแผ่นดินที่มีประสิทธิภาพ

(๑) การบริหารงานภาครัฐที่โปร่งใสเป็นธรรมมีประสิทธิภาพและมีส่วนร่วม

(๒) ขจัดการทุจริตคอร์รัปชัน

(๓) มีการกระจายอำนาจที่เหมาะสม

๑.๒.๒ แนวทางการพัฒนา

๑.การยกระดับศักยภาพการแข่งขันและการหลุดพ้นกับดักรายได้ปานกลางสู่รายได้สูง

(๑.๑) การส่งเสริมด้านการวิจัยและพัฒนา

พัฒนาสถานะแวดล้อมของการพัฒนาวิทยาศาสตร์เทคโนโลยีวิจัยและนวัตกรรมทั้งด้านการลงทุนในการวิจัยและพัฒนาด้านบุคลากรวิจัยด้านโครงสร้างพื้นฐานและด้านการบริหารจัดการรวมทั้งสนับสนุนและผลักดันให้ผู้ประกอบการมีบทบาทหลักด้านเทคโนโลยีและนวัตกรรมตลอดจนผลักดันงานวิจัยและพัฒนาให้ใช้ประโยชน์อย่างแท้จริงทั้งเชิงพาณิชย์และสาธารณะโดยให้ความคุ้มครองทรัพย์สินทางปัญญา

(๑.๒) การพัฒนาผลิตภาพแรงงาน

สร้างความร่วมมือระหว่างภาครัฐและภาคเอกชนในการพัฒนากำลังคนและแรงงานให้มีทักษะความรู้และสมรรถนะที่สอดคล้องกับความต้องการของตลาดและรองรับการเปิดเสรีของประชาคมอาเซียนโดยยกระดับและพัฒนาสมรรถนะแรงงานไทยด้วยเทคโนโลยีเร่งรัดให้แรงงานทั้งระบบมีการเรียนรู้ขั้นพื้นฐานเพื่อสามารถแข่งขันในตลาดแรงงานได้สนับสนุนให้แรงงานและปัจจัยการผลิตมีความยืดหยุ่นในการเคลื่อนย้ายระหว่างสาขาการผลิตและระหว่างพื้นที่การผลิตเพื่อให้แรงงานสามารถเคลื่อนย้ายไปสู่สาขาการผลิตที่มีผลิตภาพการผลิตสูงสุดและสนับสนุนให้ผู้ประกอบการในภาคอุตสาหกรรมและบริการจัดทำกรอบคุณวุฒิวิชาชีพและมาตรฐานฝีมือแรงงานให้เป็นมาตรฐานที่เชื่อมโยงกันเพื่อยกระดับทักษะของแรงงานไทย

(๑.๓) การส่งเสริมผู้ประกอบการที่เข้มแข็งและพาณิชย์ดิจิทัล

พัฒนาขีดความสามารถของผู้ประกอบการให้มีความยืดหยุ่นสามารถปรับตัวและดำเนินธุรกิจท่ามกลางการดำเนินนโยบายและมาตรการการกีดกันทางการค้าในรูปแบบต่างๆ เพิ่มสัดส่วนความเป็นเจ้าของของคนไทยและสนับสนุนให้มีการขยายตลาดที่มีแบรนด์สินค้าและช่องทางการตลาดที่เป็นของตนเองมากขึ้น ตลอดจนพัฒนาต่อยอดอุตสาหกรรมและบริการเพื่อเข้าสู่การเป็นศูนย์กลางการผลิตบริการและอุตสาหกรรมดิจิทัล

(๑.๔) การลงทุนโครงสร้างพื้นฐาน

เร่งลงทุนและพัฒนาโครงสร้างพื้นฐานด้านการคมนาคมขนส่งเพื่อเชื่อมโยงพื้นที่เศรษฐกิจในประเทศและต่างประเทศทั้งการพัฒนาและปรับปรุงโครงข่ายรถไฟให้เป็นโครงข่ายหลักในการเดินทางและขนส่งของประเทศพัฒนาโครงข่ายระบบขนส่งสาธารณะและโครงข่ายทางหลวงพิเศษระหว่างเมืองขยายขีดความสามารถของท่าอากาศยานหลักของประเทศพัฒนาท่าเรือที่มีศักยภาพให้เป็นท่าเรืออิเล็กทรอนิกส์เต็มรูปแบบรวมทั้งพัฒนาและปรับปรุงระบบโทรคมนาคมของประเทศตลอดจนสนับสนุนการ

พัฒนาด้านอุตสาหกรรมที่เกิดจากลงทุนด้านโครงสร้างพื้นฐานเช่นอุตสาหกรรมซ่อมบำรุงและผลิตชิ้นส่วนอากาศยานและอุตสาหกรรมระบบรางเป็นต้นเพื่อสร้างโอกาสทางเศรษฐกิจให้กับประเทศในการเป็นฐานการผลิตในภูมิภาคอาเซียน

(๑.๕) การปรับโครงสร้างการผลิต

ปรับโครงสร้างการผลิตภาคเกษตรโดยการปรับเปลี่ยนจากการผลิตสินค้าเกษตรขั้นปฐม

เป็นสินค้าเกษตรแปรรูปที่มีมูลค่าสูงมีคุณภาพและมาตรฐานสากลสามารถสร้างความเชื่อมโยงทางด้านวัตถุดิบกับประเทศเพื่อนบ้านและลดระดับการผลิตสินค้าขั้นปฐมที่สูญเสียขีดความสามารถในการแข่งขันลงสู่ระดับที่จำเป็นสำหรับการสร้างความมั่นคงทางด้านอาหารและพลังงานจัดระบบการผลิตให้สอดคล้องกับศักยภาพพื้นที่และความต้องการของตลาดตั้งแต่ต้นน้ำถึงปลายน้ำทั้งด้านกายภาพและเศรษฐกิจรวมทั้งส่งเสริมการรวมกลุ่มทางการเกษตรจากกิจการเจ้าของคนเดียวเป็นการประกอบการในลักษณะสหกรณ์ห้างหุ้นส่วนและบริษัทเพื่อให้เกิดการประหยัดจากขนาดพิจารณาพันธุ์พืชที่เหมาะสมกับศักยภาพของพื้นที่และแหล่งน้ำใช้เทคโนโลยีการผลิตในระดับที่เหมาะสมใช้กลไกตลาดในการป้องกันความเสี่ยงตลอดจนส่งเสริมและเร่งขยายผลแนวความคิดทำการเกษตรตามหลักปรัชญาของเศรษฐกิจพอเพียงและระบบเกษตรกรรมยั่งยืนปรับโครงสร้างการผลิตภาคบริการโดยเร่งพัฒนาระบบคมนาคมขนส่งให้เกิดความเชื่อมโยงกันเป็นโครงข่ายทั้งทางบกทางน้ำและทางอากาศเร่งพัฒนาท่าเทียบเรือขนาดใหญ่เพื่อรองรับการเติบโตของการท่องเที่ยวทางทะเลปรับปรุงแก้ไขกฎหมายที่เกี่ยวข้องกับการท่องเที่ยวให้ครอบคลุมและทันสมัยทั้งการควบคุมกิจกรรมต่างๆเกี่ยวกับการท่องเที่ยวและส่งเสริมการท่องเที่ยวและกำหนดและจัดทำกฎหมายเพื่อยกระดับมาตรฐานการท่องเที่ยวของไทยสู่สากลและรองรับการพัฒนาการท่องเที่ยวให้สามารถแข่งขันได้ในระดับนานาชาติรวมทั้งส่งเสริมการพัฒนาเชิงพื้นที่ในลักษณะกลุ่มคลัสเตอร์ท่องเที่ยวโดยสนับสนุนการพัฒนาด้านการท่องเที่ยวของพื้นที่ที่มีความเชื่อมโยงทั้งทางกายภาพวิถีชีวิต/วัฒนธรรมท้องถิ่นและกิจกรรมการท่องเที่ยวตลอดจนส่งเสริมการสร้างเชื่อมโยงด้านการท่องเที่ยวในภูมิภาคอาเซียนทั้งประเทศที่มีพรมแดนติดกันและประเทศที่มีโครงข่ายคมนาคมขนส่งเชื่อมโยงกันเพื่อให้เกิดการพัฒนาแบบองค์รวมทั้งระบบพัฒนาต่อยอดอุตสาหกรรมอนาคตเพื่อเป็นแหล่งการถ่ายเทเทคโนโลยีเชื่อมโยงการผลิตกับอุตสาหกรรมที่เป็นฐานรายได้ประเทศและเป็นกลไกการขับเคลื่อนเศรษฐกิจไทยให้เข้าสู่การเป็นศูนย์กลางการผลิตและบริการทั้งในระดับอนุภูมิภาคและในภูมิภาคอาเซียนพัฒนาโครงสร้างพื้นฐานที่สนับสนุนการขยายตัวด้านการค้าการลงทุนเช่นโลจิสติกส์และพลังงานรวมทั้งปัจจัยสนับสนุนการลงทุนอื่นๆเช่นลดอุปสรรคการเคลื่อนย้ายเงินทุนระหว่างประเทศเป็นต้นส่งเสริมนำเทคโนโลยีและนวัตกรรมมาประยุกต์ใช้ทั้งภาคการผลิตการตลาดการบริหารจัดการการเงินและโลจิสติกส์เชื่อมโยงเศรษฐกิจดิจิทัลในการอำนวยความสะดวกทางการค้าการลงทุนด้วยระบบอิเล็กทรอนิกส์และสนับสนุนการลงทุนเพื่อสร้างเศรษฐกิจและสังคมแห่งปัญญาและการเรียนรู้มุ่งเน้นการพัฒนาธุรกิจเชิงสร้างสรรค์การลงทุนที่ใช้เทคโนโลยีขั้นสูงและเป็นมิตรกับสิ่งแวดล้อมการประหยัดพลังงานและการใช้พลังงานทดแทนการลงทุนด้านการวิจัยและพัฒนาเชิงพาณิชย์การจัดตั้งสำนักงานใหญ่ข้ามประเทศบริษัทการค้าระหว่างประเทศรวมทั้งการให้ความสำคัญเรื่องความรับผิดชอบต่อสังคมและการตอบแทนสู่สังคมขององค์กรและกิจการเพื่อสังคม

๒.) การพัฒนาศักยภาพคนตามช่วงวัยและการปฏิรูประบบเพื่อสร้างสังคมสูงวัยอย่างมีคุณภาพ

(๒.๑) การพัฒนาศักยภาพคนในทุกช่วงวัยให้สนับสนุนการเจริญเติบโตของ

ประเทศโดย **ช่วงวัยเด็ก** ตั้งแต่แรกเกิดให้มีพัฒนาการที่สมวัยในทุกด้าน **วัยเรียนวัยรุ่น** ให้มีทักษะการเรียนรู้ทักษะชีวิตสามารถอยู่ร่วมกับผู้อื่นภายใต้บริบทสังคมที่เป็นพหุวัฒนธรรม **วัยแรงงาน** ให้มีการพัฒนาระดับสมรรถนะฝีมือแรงงานเพื่อสร้างผลิตภาพเพิ่มให้กับประเทศ **วัยผู้สูงอายุ** ให้มีการทำงานที่เหมาะสมตามศักยภาพและประสบการณ์มีรายได้ในการดำรงชีวิตมีการสร้างเสริมและฟื้นฟูสุขภาพเพื่อป้องกันหรือชะลอความทุพพลภาพและโรคเรื้อรังต่างๆที่จะก่อให้เกิดภาระแก่ปัจเจกบุคคลครอบครัวและระบบบริการสุขภาพ

๒.๒ การยกระดับคุณภาพการศึกษาและการเรียนรู้ให้มีคุณภาพเท่าเทียมและ

ทั่วถึงโดย

(๑) ปฏิรูประบบบริหารจัดการทางการศึกษาโดยปรับระบบบริหารจัดการการศึกษาใหม่ เพื่อสร้างความรับผิดชอบต่อผลลัพธ์ (Accountability)

(๒) ปฏิรูประบบการคลังด้านการศึกษาเพื่อเพิ่มคุณภาพและประสิทธิภาพการจัดการศึกษาโดยการจัดสรรงบประมาณตรงสู่ผู้เรียนส่งเสริมการมีส่วนร่วมจากภาคเอกชนในการจัดการศึกษา

(๓) พัฒนาคูณภาพครูทั้งระบบตั้งแต่กระบวนการผลิตสรรหาและการคัดเลือกให้ได้คนดีคนเก่งรวมทั้งระบบการประเมินและรับรองคุณภาพที่เน้นผลลัพธ์จากตัวผู้เรียน

(๔) ปฏิรูประบบการเรียนรู้โดยมุ่งจัดการเรียนรู้เพื่อสร้างสมรรถนะกำลังคนทั้งระบบ การศึกษาตั้งแต่ระดับปฐมศึกษาจนถึงการเรียนรู้ตลอดชีวิตพัฒนาสื่อเพื่อการเรียนรู้ปรับหลักสูตรและผลิตกำลังคนให้สอดคล้องกับการเปลี่ยนแปลงและความต้องการของตลาดการวิจัยและการใช้เทคโนโลยีและสื่อเพื่อการเรียนรู้

(๒.๓) การพัฒนาด้านสุขภาพโดยส่งเสริมการพัฒนาเทคโนโลยีและนวัตกรรมทางการแพทย์ เพื่อรองรับการเป็นสังคมผู้สูงอายุทั้งในด้านผลิตภัณฑ์สุขภาพและที่อยู่อาศัยสำหรับผู้สูงอายุระดับการบริหารจัดการระบบสุขภาพเพื่อลดความเหลื่อมล้ำและสร้างความยั่งยืนในระยะยาวโดยพัฒนาระบบข้อมูลสารสนเทศเพื่อการบริหารทรัพยากรด้านสาธารณสุขบูรณาการระบบหลักประกันสุขภาพภาครัฐให้เกิดความเป็นเอกภาพในการบริหารจัดการและการใช้ทรัพยากรและส่งเสริมการอภิบาลระบบสุขภาพในรูปแบบเครือข่ายที่มีการใช้ทรัพยากรร่วมกันพัฒนาศักยภาพของประเทศไทยสู่การเป็นศูนย์กลางสุขภาพนานาชาติทั้งในด้านศูนย์กลางบริการสุขภาพ (Medical Service Hub) ศูนย์กลางบริการเพื่อส่งเสริมสุขภาพ (Wellness Hub) ศูนย์กลางยาและผลิตภัณฑ์เพื่อสุขภาพ (Product Hub) และศูนย์กลางบริการวิชาการและงานวิจัย (Academic Hub) เพื่อนำรายได้กลับมาใช้ยกระดับคุณภาพบริการสาธารณสุขภายในประเทศรวมทั้งส่งเสริมการให้ความสำคัญกับมิติสุขภาพในทุกนโยบายสาธารณะ (Health in All Policies) เพื่อให้การขับเคลื่อนนโยบายของทุกภาคส่วนตระหนักถึงผลกระทบของนโยบายสาธารณะที่มีต่อสุขภาพของประชาชน

(๒.๔) การสร้างสภาพแวดล้อมและนวัตกรรมที่เอื้อต่อการดำรงชีพในสังคมสูงวัย โดยการปรับปรุงสภาพแวดล้อมและความจำเป็นทางกายภาพให้เหมาะกับวัยและการพัฒนาระบบการดูแลผู้สูงอายุในรูปแบบที่หลากหลายทั้งในด้านการจัดบริการสุขภาพและสวัสดิการสังคมอย่างบูรณาการโดยการมีส่วนร่วมของทุกภาคส่วนอย่างต่อเนื่องรวมทั้งพัฒนาชุมชนที่มีศักยภาพและความพร้อมให้เป็นต้นแบบของการดูแลผู้สูงอายุเพื่อขยายผลไปสู่ชุมชนอื่นตลอดจนการพัฒนานวัตกรรมในการใช้ชีวิตประจำวันสำหรับผู้สูงอายุ

๓.) การลดความเหลื่อมล้ำทางสังคม

๓.๑) การยกระดับรายได้และสร้างโอกาสในการประกอบอาชีพ

มุ่งเน้นการเพิ่มผลิตภาพแรงงานโดยสนับสนุนให้แรงงานมีโอกาสเข้าถึงการเรียนรู้และพัฒนาทักษะฝีมือแรงงานอย่างมีมาตรฐานปรับโครงสร้างค่าจ้างแรงงานให้ชัดเจนและสะท้อนทักษะฝีมือแรงงานอย่างแท้จริงเร่งผลักดันให้การใช้ระบบมาตรฐานคุณวุฒิวิชาชีพและมาตรฐานฝีมือแรงงานในทางปฏิบัติอย่างเป็นรูปธรรมนอกจากนี้เพิ่มผลิตภาพทางการผลิตของเกษตรกรรายย่อยโดยสนับสนุนการวิจัยและพัฒนาและการผลิตทางการเกษตรที่สอดคล้องกับพื้นที่สร้างหลักประกันรายได้แทนการอุดหนุนด้านราคาสินค้าเกษตรลดต้นทุนทางการเกษตรโดยสนับสนุนปัจจัยการผลิต

**(๓.๒) การจัดบริการทางสังคมให้ทุกคนตามสิทธิขั้นพื้นฐานและเน้นการสร้าง
ภูมิคุ้มกันระดับปัจเจกโดย**

(๑) พัฒนาระบบบริการสาธารณสุขให้มีคุณภาพและมีช่องทางการเข้าถึงอย่าง
หลากหลายโดยเฉพาะระบบบริการสาธารณสุขและการศึกษาขั้นพื้นฐานสวัสดิการสังคมและกระบวนการ
ยุติธรรม

**(๓.๒) การจัดบริการทางสังคมให้ทุกคนตามสิทธิขั้นพื้นฐานและเน้นการสร้าง
ภูมิคุ้มกันระดับปัจเจกโดย**

(๒) พัฒนาระบบบริการสาธารณสุขให้มีคุณภาพและมีช่องทางการเข้าถึงอย่าง
หลากหลายโดยเฉพาะระบบบริการสาธารณสุขและการศึกษาขั้นพื้นฐานสวัสดิการสังคมและกระบวนการ
ยุติธรรม

(๓) สนับสนุนการจัดทำที่อยู่อาศัยของผู้มีรายได้น้อยและการเข้าถึงระบบ
สาธารณสุขปโภคกำหนดเป็นนโยบายที่อยู่อาศัยแห่งชาติและเมืองนำอยู่พัฒนาโครงการที่อยู่อาศัยแก้ปัญหาชุมชน
แออัดในเมืองโดยดำเนินการร่วมกับ

ภาคธุรกิจเอกชนและ

(๓) การจัดรูปแบบสวัสดิการพื้นฐานที่จำเป็นและเหมาะสมตามกลุ่มเป้าหมาย
(Customized Welfare) ที่คำนึงถึงฐานะทางเศรษฐกิจและสังคมที่แตกต่างกันโดยมีแนวทางการรับภาระ
ค่าใช้จ่ายร่วมกัน (Cost Sharing)

(๓.๓) การสร้างความเสมอภาคในการเข้าถึงทรัพยากรโดยปฏิรูปที่ดินเพื่อการเกษตร
สนับสนุนให้เกษตรกรรายย่อยที่ไร้ที่ดินทำกินและยากจนได้มีที่ดินเป็นของตนเองหรือมีสิทธิทำกินในที่ดินปฏิรูป
ระบบการบริหารจัดการน้ำอย่างเป็นระบบและเข้าถึงพื้นที่เป้าหมายได้อย่างแท้จริงด้วยการผลักดันพรบ.
ทรัพยากรน้ำพ.ศ. และบูรณาการแผนงานและงบประมาณร่วมกันของหน่วยงานและสร้างกระบวนการมี
ส่วนร่วมรวมทั้งปรับโครงสร้างภาษีที่เป็นธรรมเช่นภาษีที่ดินและสิ่งปลูกสร้างภาษีมรดกและภาษีสิ่งแวดล้อม
 เป็นต้น

(๓.๔) การเข้าถึงกระบวนการยุติธรรมอย่างเสมอภาคการคุ้มครองสิทธิขั้นพื้นฐานและการ
เข้าถึงกระบวนการยุติธรรมอย่างเท่าเทียมโดยการเสริมศักยภาพและความเข้มแข็งด้านกฎหมายให้แก่
ประชาชนรวมทั้งการปรับปรุงและบังคับใช้กฎหมายเพื่อลดปัญหาความเหลื่อมล้ำเช่นกฎหมายป่าชุมชน
กฎหมายภาษีมรดกกฎหมายที่ดิน เป็นต้น

๔) การรองรับการเชื่อมโยงภูมิภาคและความเป็นเมือง

(๔.๑) การลงทุนด้านโครงสร้างพื้นฐานและสิ่งอำนวยความสะดวกของเมือง
เตรียมความพร้อมรองรับความเป็นเมืองทั้งด้านการบริหารจัดการด้านผังเมืองด้านสาธารณสุขการ
ระบบคมนาคมขนส่งระบบบริหารจัดการสิ่งแวดล้อมระบบการศึกษาและระบบสาธารณสุขที่ได้มาตรฐานมี
คุณภาพและเพียงพอต่อความต้องการของคนในเมืองรวมทั้งเสริมสร้างความสามารถในการบริหารจัดการเมือง
ตามระดับการพัฒนา

(๔.๒) การพัฒนาด้านการขนส่งและโลจิสติกส์เชื่อมโยงกับเพื่อนบ้านส่งเสริมและเร่งรัด
การพัฒนาระบบการบริหารจัดการโลจิสติกส์ของประเทศเพื่อเพิ่มความสามารถในการแข่งขันของประเทศทั้ง
ด้านการค้าการลงทุนและการบริการโดยคำนึงถึงการเป็นมิตรต่อสิ่งแวดล้อม (Green Logistics) สนับสนุนให้
เกิดความร่วมมือในห่วงโซ่อุปทานและปรับปรุงกฎหมายกฎระเบียบรวมทั้งปรับลดกระบวนการด้านอำนวยความสะดวก
ทางการค้าขนส่งและโลจิสติกส์ให้มีความสะดวกและมีประสิทธิภาพต่อภาคธุรกิจอย่างแท้จริง

(๔.๓) การส่งเสริมการลงทุนการค้าชายแดนและการจัดตั้งเขตพัฒนาเศรษฐกิจพิเศษ

ให้ความสำคัญกับนโยบายส่งเสริมการลงทุนและการค้าชายแดนเพื่อดึงดูดให้นักลงทุนในภูมิภาคเข้ามาลงทุนในไทยและประเทศเพื่อนบ้านรวมทั้งส่งเสริมการจัดตั้งเขตพัฒนาเศรษฐกิจพิเศษในพื้นที่ชายแดนโดยให้ความสำคัญกับการลงทุนโครงสร้างพื้นฐานการส่งเสริมการลงทุนและสิทธิประโยชน์การบริหารจัดการแรงงานต่างด้าวและการให้บริการจุดเดียวเบ็ดเสร็จเพื่อช่วยอำนวยความสะดวกด้านการค้าชายแดนและการผ่านแดนระหว่างไทยกับประเทศในภูมิภาคมากขึ้น

๕) การสร้างความเจริญเติบโตทางเศรษฐกิจและสังคมอย่างเป็นมิตรกับสิ่งแวดล้อม

(๕.๑) การรักษาทุนทางธรรมชาติเพื่อการเติบโตสีเขียว

ใช้ประโยชน์จากทุนธรรมชาติโดยคำนึงถึงขีดจำกัดและศักยภาพในการฟื้นตัวปกป้องรักษาทรัพยากรป่าไม้โดยสนธิกำลังของทุกภาคส่วนนำระบบสารสนเทศมาใช้เพื่อการบริหารจัดการบังคับใช้กฎหมายอย่างมีประสิทธิภาพและเป็นธรรมเพิ่มพื้นที่ป่าไม้โดยส่งเสริมการปลูกไม้มีค่าทางเศรษฐกิจระยะยาวอนุรักษ์และใช้ประโยชน์ความหลากหลายทางชีวภาพอย่างยั่งยืนและแบ่งปันผลประโยชน์อย่างเป็นธรรมรวมทั้งผลักดันแนวทางการประเมินมูลค่าของระบบนิเวศและการสร้างรายได้จากการอนุรักษ์จัดสรรที่ดินให้แก่ผู้ยากไร้กระจายการถือครองที่ดินจัดทำฐานข้อมูลที่ดินเพื่อการบริหารจัดการอย่างเป็นระบบการจดทะเบียนที่ดินในอัตราก้าวหน้ากำหนดเขตการถือครองที่ดินที่เหมาะสมและกำหนดมาตรการป้องกันการถือครองที่ดินของคนต่างชาติบริหารจัดการน้ำเพื่อให้เกิดความยั่งยืนบูรณาการระหว่างหน่วยงานอย่างเป็นระบบสร้างศูนย์ข้อมูลทรัพยากรน้ำจัดตั้งองค์กรบริหารจัดการน้ำในระดับพื้นที่เช่นคณะกรรมการลุ่มน้ำและองค์กรผู้ใช้น้ำคุ้มครองทรัพยากรทางทะเลและชายฝั่งลดความขัดแย้งเชิงนโยบายระหว่างการพัฒนาโครงสร้างพื้นฐานการท่องเที่ยวการประมงและวิถีชีวิตของชุมชนบริหารจัดการแร่โดยกำหนดปริมาณที่เหมาะสมในการนำแร่มาใช้ประโยชน์คำนึงถึงความจำเป็นและมูลค่าในอนาคตบังคับใช้มาตรการควบคุมผลกระทบจากการทำเหมืองแร่ที่ก่อมลพิษต่อสภาพแวดล้อมและสุขภาพอนามัยของประชาชน

(๕.๒) การส่งเสริมการบริโภคที่เป็นมิตรกับสิ่งแวดล้อม

สร้างระบบหมุนเวียนวัสดุที่ใช้แล้วที่มีประสิทธิภาพขับเคลื่อนสู่ Zero Waste Society ผ่านมาตรการต่างๆเช่นการปฏิรูประบบภาษีและค่าธรรมเนียมเพื่อสิ่งแวดล้อมการศึกษาเพื่อสิ่งแวดล้อมมาตรฐานและฉลากสินค้า เป็นต้น

(๕.๓) การส่งเสริมการผลิตการลงทุนและการสร้างงานสีเขียว

เพื่อยกระดับประเทศสู่เศรษฐกิจและสังคมที่เป็นมิตรกับสิ่งแวดล้อมพัฒนาคลัสเตอร์อุตสาหกรรมสีเขียวส่งเสริมผู้ประกอบการให้สามารถปรับระบบห่วงโซ่อุปทานหรือห่วงโซ่คุณค่าที่เป็นมิตรกับสิ่งแวดล้อม (Green Supply Chain/Green Value Chain) ส่งเสริมการทำการเกษตรกรรมยั่งยืนรวมทั้งส่งเสริมภาคบริการที่มีผลกระทบต่อสิ่งแวดล้อมน้อยเพื่อให้ประเทศไทยมีศักยภาพให้มีความก้าวหน้ามากขึ้นในการขับเคลื่อนเศรษฐกิจ

(๕.๔) การจัดการมลพิษและรักษาคุณภาพสิ่งแวดล้อม

ด้วยการเร่งรัดการควบคุมมลพิษทั้งทางอากาศขยะน้ำเสียและของเสียอันตรายที่เกิดจากการผลิตและบริโภคเพื่อสร้างคุณภาพสิ่งแวดล้อมที่ดีให้กับประชาชนเร่งรัดแก้ไขปัญหามลพิษที่เป็นลำดับแรกโดยส่งเสริมให้เกิดกลไกการคัดแยกขยะเพื่อนำกลับมาใช้ใหม่ให้มากที่สุดเร่งกำจัดขยะมูลฝอยตกค้างสะสมในสถานที่กำจัดในพื้นที่วิกฤตสร้างรูปแบบการจัดการขยะมูลฝอยและของเสียอันตรายที่เหมาะสมเน้นการแปรรูปเป็นพลังงานสร้างวินัยของคนในชาติมุ่งสู่การจัดการที่ยั่งยืนโดยให้ความรู้แก่ประชาชนและการบังคับใช้กฎหมาย

(๕.๕) การพัฒนาความร่วมมือด้านสิ่งแวดล้อมระหว่างประเทศ

ผลักดันการจัดทำแผนแม่บทการบริหารจัดการทรัพยากรธรรมชาติและสิ่งแวดล้อมของอาเซียนหาแนวทางความร่วมมือกับอาเซียนและอนุภูมิภาคกลุ่มน้ำโขงในประเด็นการขนส่งข้ามพรมแดนการเคลื่อนย้ายแรงงานการบริหารจัดการพลังงานและการบริหารจัดการทรัพยากรธรรมชาติ

(๕.๖) การเพิ่มขีดความสามารถในการปรับตัวเพื่อรองรับการเปลี่ยนแปลงสภาพ

ภูมิอากาศและการบริหารจัดการเพื่อลดความเสี่ยงด้านภัยพิบัติ เพิ่มขีดความสามารถในการรับมือและปรับตัวต่อการเปลี่ยนแปลงสภาพภูมิอากาศเพิ่มศักยภาพในการลดการปล่อยก๊าซเรือนกระจกให้กับทุกภาคส่วน ส่งเสริมการวิจัยและพัฒนาทางวิทยาศาสตร์เทคโนโลยีและนวัตกรรมเพื่อลดผลกระทบและปรับตัวต่อการเปลี่ยนแปลงสภาพภูมิอากาศพัฒนาระบบฐานข้อมูลและระบบการเตือนภัยตลอดจนส่งเสริมความร่วมมือระหว่างประเทศด้านการเปลี่ยนแปลงสภาพภูมิอากาศและภัยพิบัติทางธรรมชาติให้มีความสำคัญกับการป้องกันน้ำท่วมวางแผนป้องกันเมืองและพื้นที่ชายฝั่งพัฒนาเมืองที่สามารถปรับตัวและยืดหยุ่นต่อการเปลี่ยนแปลงสภาพภูมิอากาศ (Climate Resilience City) การให้บริการของระบบนิเวศส่งเสริมการลงทุนของภาคเอกชนในการรับมือภัยพิบัติโดยสร้างแนวป้องกันตามธรรมชาติและการจัดทำแผนธุรกิจต่อเนื่องรวมทั้งการพัฒนา ระบบการจัดการภัยพิบัติให้มีประสิทธิภาพพร้อมรองรับแนวโน้มการเกิดภัยพิบัติที่รุนแรงในอนาคต

๖) การบริหารราชการแผ่นดินที่มีประสิทธิภาพ

(๖.๑) การสร้างความโปร่งใสในทุกขั้นตอนของการปฏิบัติราชการโดยให้มีช่องทางให้

ทุกภาคส่วนสามารถเข้าถึงเข้าตรวจสอบข้อมูลของภาคราชการและร้องเรียนได้เช่นข้อมูลการประกวดราคาจัดซื้อจัดจ้างโครงการของทางราชการข้อมูลการประมูลโครงการผู้ชนะการประมูลและราคาปิดประมูลข้อมูลความก้าวหน้าตามกระบวนการยุติธรรมเช่นคดีที่ไม่ดำเนินการตามหลักธรรมาภิบาลคดีทุจริตคอร์รัปชันและคดีที่ประชาชนให้ความสนใจในแต่ละยุคสมัย ฯลฯ

(๖.๒) การพัฒนาบุคลากรภาครัฐให้มีความเป็นมืออาชีพและเพียงพอต่อการขับเคลื่อน

ภารกิจภาครัฐร่วมกับภาคเอกชนและภาคประชาสังคมที่เปลี่ยนแปลงไปเพื่อให้ระบบราชการเล็กกะทัดรัดแต่มีความคล่องตัวและมีประสิทธิภาพสูง

(๖.๓) การสร้างรูปแบบการพัฒนาอปท. ให้เหมาะสมสามารถรับมือการเปลี่ยนแปลง

ทางด้านเศรษฐกิจสังคมและสิ่งแวดล้อมรวมทั้งเป็นแกนหลักในการประสานเครือข่ายและเชื่อมโยงภาคส่วนต่างๆในระดับพื้นที่ได้อย่างมีประสิทธิภาพ

(๖.๔) การสร้างระบบตรวจสอบติดตามและประเมินผลที่มีประสิทธิภาพสร้างผลงานที่มี

คุณภาพรวดเร็วและน่าเชื่อถือสามารถเป็นเครื่องมือให้กับคณะรัฐมนตรีประกอบการตัดสินใจในเชิงนโยบายได้ โดยเฉพาะอย่างยิ่งการติดตามประเมินผลโครงการใหญ่ๆที่มีการใช้จ่ายงบประมาณเป็นจำนวนมากและเป็นโครงการที่มีผลกระทบในวงกว้าง

ทิศทางและกรอบยุทธศาสตร์ของแผนพัฒนาเศรษฐกิจและสังคมแห่งชาติ ฉบับที่ ๑๒

(พ.ศ. ๒๕๖๐-๒๕๖๔)

แผนพัฒนาฯ ฉบับที่ ๑๒ ยึดโยงกับกรอบยุทธศาสตร์ชาติระยะ ๒๐ ปี (พ.ศ. ๒๕๕๘ -๒๕๗๗) ขณะนี้รัฐบาลได้แต่งตั้งคณะกรรมการจัดทำยุทธศาสตร์ชาติขึ้นมาเพื่อยกร่างยุทธศาสตร์ชาติเบื้องต้น โดยมีเลขาธิการคณะกรรมการพัฒนาการเศรษฐกิจและสังคมแห่งชาติและรองเลขาธิการคณะกรรมการพัฒนาการเศรษฐกิจและสังคมแห่งชาติเป็นกรรมการในคณะกรรมการฯ ดังกล่าวด้วย โดยในเบื้องต้นได้กำหนดวิสัยทัศน์

ในกรอบยุทธศาสตร์ชาติระยะ ๒๐ ปี (พ.ศ. ๒๕๕๘ - ๒๕๗๗) ไว้ว่า “ประเทศไทยมีความมั่นคง มั่งคั่ง ยั่งยืน เป็นประเทศพัฒนาแล้ว ด้วยการพัฒนาตามหลักปรัชญาของเศรษฐกิจพอเพียง” หรือเป็นคติพจน์ประจำชาติว่า “มั่นคง มั่งคั่ง ยั่งยืน”

ทั้งนี้ ได้มีการกำหนดยุทธศาสตร์ชาติที่จะใช้เป็นกรอบแนวทางการพัฒนาประกอบด้วย ๖ ยุทธศาสตร์ ได้แก่ (๑) ยุทธศาสตร์ด้านความมั่นคง (๒) ยุทธศาสตร์ด้านการสร้างความสามารถในการแข่งขัน (๓) ยุทธศาสตร์การพัฒนาและเสริมสร้างศักยภาพคน (๔) ยุทธศาสตร์ด้านการสร้างโอกาสความเสมอภาคและเท่าเทียมกันทางสังคม (๕) ยุทธศาสตร์ด้านการสร้างการเติบโตบนคุณภาพชีวิตที่เป็นมิตรกับสิ่งแวดล้อม และ (๖) ยุทธศาสตร์ด้านการปรับสมดุลและพัฒนาระบบการบริหารจัดการภาครัฐ

เพื่อให้ทุกภาคส่วนในสังคมมีความตระหนักถึงเป้าหมายอนาคตของประเทศไทยร่วมกัน และเกิดการรวมพลังในการขับเคลื่อนการพัฒนาเพื่อการสร้างและรักษาไว้ซึ่งผลประโยชน์แห่งชาติและบรรลุนิยามทัศน์ของยุทธศาสตร์ชาติที่กล่าวข้างต้น จึงจำเป็นจะต้องมีการถ่ายทอดแนวทางการพัฒนาของยุทธศาสตร์ชาติสู่การปฏิบัติในแต่ละช่วงเวลาอย่างบูรณาการ หน่วยงานภาครัฐที่ทำหน้าที่กำหนดแผนและยุทธศาสตร์ในระดับต่างๆ ควรจะยึดกรอบการพัฒนาที่กำหนดไว้ในยุทธศาสตร์ชาติเป็นแนวทางในการพัฒนา ดังนั้น แผนพัฒนาฯ ฉบับที่ ๑๒ จึงนำวิสัยทัศน์ของยุทธศาสตร์ชาติมาเป็นวิสัยทัศน์ของแผนพัฒนาฯ ฉบับที่ ๑๒ และนำยุทธศาสตร์การพัฒนาทั้ง ๖ ด้านที่กำหนดไว้ในยุทธศาสตร์ชาติมาเป็นแนวทางในการกำหนดยุทธศาสตร์การพัฒนาของแผนพัฒนาฯ ฉบับที่ ๑๒ โดยจะกำหนดยุทธศาสตร์ให้ตอบสนองกับบริบทการพัฒนาที่จะเกิดขึ้นในช่วง ๕ ปีแรกของยุทธศาสตร์ชาติ (พ.ศ. ๒๕๖๐ - ๒๕๖๔) เป็นสำคัญ

การกำหนดยุทธศาสตร์การพัฒนาของแผนพัฒนาฯ ฉบับที่ ๑๒

๑) ยุทธศาสตร์การเสริมสร้างและพัฒนาศักยภาพทุนมนุษย์

พัฒนาคนทุกช่วงวัยเพื่อให้คนไทยเป็นคนดี คนเก่ง มีระเบียบวินัย และมีคุณภาพชีวิตที่ดี โดยเฉพาะการพัฒนาและดูแลผู้สูงอายุที่จะมีสัดส่วนสูงขึ้นในสังคมสูงวัยทั้งการสร้างงานที่เหมาะสม การฟื้นฟูและดูแลสุขภาพเพื่อชะลอความทุพพลภาพและโรคเรื้อรัง การสร้างสภาพแวดล้อมและนวัตกรรมที่เอื้อต่อสังคมสูงวัย มุ่งเน้นการพัฒนาศักยภาพคนเพื่อเป็นฐานการเพิ่มขีดความสามารถในการแข่งขันของประเทศและรองรับการลดลงของขนาดกำลังแรงงาน โดยการยกระดับคุณภาพการศึกษาและการเรียนรู้ที่สอดคล้องกับการเรียนรู้ในศตวรรษที่ ๒๑ การป้องกันและควบคุมปัจจัยทางสังคมที่กำหนดสุขภาพเพื่อสร้างสุขภาวะที่ดี การสร้างความอยู่ดีมีสุขให้ครอบครัวไทย รวมทั้งการเสริมสร้างบทบาทของสถาบันทางสังคมและทุนทางวัฒนธรรมในการส่งเสริมคุณธรรมจริยธรรม

ในสังคม

๒) ยุทธศาสตร์การสร้างความเป็นธรรมลดความเหลื่อมล้ำในสังคม

มุ่งเน้นการลดความเหลื่อมล้ำในทุกมิติเพื่อสร้างความปรองดองในสังคม การสร้างโอกาสให้ทุกคนในสังคมไทยสามารถเข้าถึงทรัพยากร แหล่งทุนในการประกอบอาชีพ เพื่อยกระดับรายได้และขับเคลื่อนเศรษฐกิจฐานราก การเข้าถึงบริการทางสังคมของรัฐอย่างมีคุณภาพ ทัวถึง และเป็นธรรม อาทิ การสร้างโอกาสการเข้าถึงการศึกษาและการเรียนรู้เพื่อพัฒนาคนได้เต็มตามศักยภาพสามารถประกอบอาชีพและดำรงชีวิตได้ โดยมีความใฝ่รู้และทักษะที่เหมาะสม เน้นการเรียนรู้เพื่อสร้างสัมมาชีพในพื้นที่ การจัดรูปแบบบริการสุขภาพและสวัสดิการทางสังคมขั้นพื้นฐานที่จำเป็นและเหมาะสมตามกลุ่มเป้าหมาย การพัฒนาระบบบริการสาธารณะ

ให้มีคุณภาพและมีช่องทางการเข้าถึงที่หลากหลาย รวมทั้งการพัฒนาระบบยุติธรรมชุมชน การเพิ่มศักยภาพกองทุนยุติธรรมเพื่อสร้างโอกาสการเข้าถึงกระบวนการยุติธรรมอย่างเสมอภาค ซึ่งจะนำไปสู่ การลดความยากจนและความเหลื่อมล้ำอันจะนำไปสู่การลดความขัดแย้งในสังคมไทย

๓) ยุทธศาสตร์การสร้างเสริมความเข้มแข็งทางเศรษฐกิจและแข่งขันได้อย่างยั่งยืน

ให้ความสำคัญกับการบริหารจัดการนโยบายการเงินและนโยบายการคลัง โดยรวมถึงการ ปฏิรูปภาษีทั้งระบบเพื่อรักษาเสถียรภาพและเพิ่มประสิทธิภาพของระบบเศรษฐกิจการปรับโครงสร้างทั้งห่วงโซ่ คุณค่าในภาคเกษตร อุตสาหกรรม บริการ การลงทุน เพื่อต่อยอดการสร้างมูลค่าเพิ่มของสาขาการผลิตและ บริการที่เป็นฐานการเติบโตทางเศรษฐกิจในปัจจุบัน พร้อมทั้งวางรากฐานการพัฒนาทุนมนุษย์ องค์ความรู้ เทคโนโลยีและนวัตกรรมรวมทั้งกฎระเบียบเพื่อสร้างความเข้มแข็งของสาขาการผลิตและบริการใหม่ และ เศรษฐกิจดิจิทัลภายใต้เงื่อนไขการรักษาสิ่งแวดล้อมและการใช้ประโยชน์จากศักยภาพของพื้นที่โดยเฉพาะภาค การผลิตและบริการที่มีศักยภาพที่จะเป็นฐานสำคัญสำหรับการพัฒนาประเทศในอนาคต เช่น อุตสาหกรรมแปรรูปเกษตรและอาหาร อุตสาหกรรมและบริการสร้างสรรค์ อุตสาหกรรมบนฐานชีวภาพ อุตสาหกรรมอากาศยาน อุตสาหกรรมระบบราง อุตสาหกรรมหุ่นยนต์ ธุรกิจบริการสุขภาพ ธุรกิจบริการทางการเงิน ธุรกิจการจัดประชุมและนิทรรศการนานาชาติ ธุรกิจภาพยนตร์ การศึกษานานาชาติ ธุรกิจที่เกี่ยวข้องกับการท่องเที่ยว ศูนย์ปฏิบัติการประจำภูมิภาค เป็นต้น

ทั้งนี้ โดยจะให้ความสำคัญกับรูปแบบการพัฒนาในรูปแบบคลัสเตอร์ การสร้างความเชื่อมโยงการผลิตและบริการ การพัฒนา SMEs และการสร้างผู้ประกอบการและเกษตรกรรุ่นใหม่ รวมถึงการสร้างศักยภาพของลูกหลานเกษตรกร โดยจะต้องพัฒนาปัจจัยพื้นฐานเชิงยุทธศาสตร์ทั้งทุนมนุษย์ โครงสร้างพื้นฐาน การพัฒนาวิทยาศาสตร์ เทคโนโลยีและนวัตกรรม การบริหารจัดการและการปรับปรุงกฎระเบียบเพื่ออำนวยความสะดวกต่อการค้า การลงทุน เพื่อรองรับการพัฒนาประเทศสู่ความเป็นชาติการค้า อันจะเป็นการสนับสนุนให้ เศรษฐกิจในภาพรวมขยายตัวได้ไม่ต่ำกว่า ร้อยละ ๕ ซึ่งเป็นปฐมบทของการขับเคลื่อนเศรษฐกิจไทยเข้าสู่การ เป็นประเทศรายได้สูง ที่มีการพัฒนาที่ยั่งยืนภายใต้กรอบยุทธศาสตร์ชาติในระยะยาว

๔) ยุทธศาสตร์ด้านการเติบโตที่เป็นมิตรกับสิ่งแวดล้อมเพื่อการพัฒนาอย่างยั่งยืน

มุ่งอนุรักษ์ฟื้นฟูสร้างความมั่นคงของฐานทรัพยากรธรรมชาติและสิ่งแวดล้อม สร้างสมดุล ระหว่างการอนุรักษ์และการใช้ประโยชน์อย่างยั่งยืนและเป็นธรรม บริหารจัดการน้ำให้มีประสิทธิภาพ ภายใต้ ยุทธศาสตร์การบริหารจัดการทรัพยากรน้ำ แก้ไขปัญหาวิกฤตสิ่งแวดล้อมโดยเร่งรัดแก้ไขปัญหาการจัดการขยะ ลดการปล่อยก๊าซเรือนกระจกจลจลร้อยละ ๒๐ตามเป้าหมายระยะยาว พัฒนาการผลิตให้มีประสิทธิภาพ ลดการใช้พลังงาน เพื่อปรับตัวไปสู่รูปแบบของการผลิตและการบริโภคคาร์บอนต่ำและเป็นมิตรกับสิ่งแวดล้อมมากขึ้น รวมทั้งยกระดับความสามารถในการป้องกันผลกระทบจากการเปลี่ยนแปลงสภาพภูมิอากาศและภัยพิบัติ ธรรมชาติ ต่อเนื่องจากแผนพัฒนาฯ ฉบับที่ ๑๑ ทั้งนี้เพื่อวางรากฐานและสนับสนุนให้ประเทศมีการเติบโตทาง เศรษฐกิจและสังคมอย่างยั่งยืน

๕) ยุทธศาสตร์การเสริมสร้างความมั่นคงแห่งชาติเพื่อการพัฒนาประเทศสู่ความมั่งคั่งและยั่งยืน

ให้ความสำคัญกับความมั่นคงที่ส่งผลกระทบต่อการพัฒนาในทุกมิติ ทั้งมิติเศรษฐกิจ สังคม และสิ่งแวดล้อม ตลอดจนการพัฒนาศักยภาพให้ประเทศสามารถรับมือกับภัยคุกคามทุกรูปแบบที่จะเกิดขึ้นใน อนาคต โดยมีสาระครอบคลุม ดังนี้ (๑) สถาบันหลักของชาติให้ดำรงอยู่อย่างมั่นคงเป็นจุดยึดเหนี่ยวของสังคม (๒) ความสามัคคีของคนในชาติ ลดความเหลื่อมล้ำในทุกมิติ และสร้างความเชื่อมั่นในกระบวนการยุติธรรม (๓) ความสงบสุขและการอยู่ร่วมกันอย่างสันติสุขในทุกพื้นที่ (๔) การบริหารจัดการความมั่นคงชายแดนชายฝั่ง ทะเล เสริมสร้างและพัฒนาความร่วมมือกับประเทศเพื่อนบ้าน ในการแก้ไขปัญหาด้านความมั่นคง (๕) สร้าง

ความเชื่อมั่นและพัฒนาความร่วมมือในกลุ่มประเทศอาเซียนและประชาคมโลกเพื่อรักษาผลประโยชน์ของชาติ ให้สามารถป้องกันแก้ไขปัญหาภัยคุกคามข้ามชาติ ภัยก่อการร้าย (๖) เสริมสร้างความมั่นคงทางเทคโนโลยีสารสนเทศและไซเบอร์ (๗) รักษาความมั่นคงของฐานทรัพยากรธรรมชาติ สิ่งแวดล้อม และปกป้อง รักษาผลประโยชน์ของชาติทางทะเล (๘) เสริมสร้างความมั่นคงทางอาหาร พลังงานและน้ำ โดยการกำหนดแนวทางบริหารจัดการ (๙) เสริมสร้างและพัฒนาศักยภาพการป้องกันประเทศ การรักษาความสงบภายใน และความมั่นคงระหว่างประเทศ รวมทั้งพัฒนาระบบข่าวกรองให้มีประสิทธิภาพ (๑๐) พัฒนาระบบการเตรียมพร้อมแห่งชาติและระบบบริหารจัดการภัยพิบัติ(๑๑) การบริหารจัดการยุทธศาสตร์ด้านความมั่นคง ให้เกิดผลในทางปฏิบัติในระดับพื้นที่ได้อย่างเป็นรูปธรรมพัฒนาระบบการติดตามประเมินผลอย่างเป็นระบบและต่อเนื่องรวมทั้งสนับสนุนงานศึกษาวิจัยพัฒนาด้านความมั่นคง

๖) ยุทธศาสตร์ด้านการเพิ่มประสิทธิภาพและธรรมาภิบาลในภาครัฐ

เพื่อให้การบริหารจัดการภาครัฐมีความโปร่งใส มีประสิทธิภาพ มีความรับผิดชอบและตรวจสอบได้อย่างเป็นธรรมรวมทั้งประชาชนมีส่วนร่วม มีการกระจายอำนาจ และแบ่งภารกิจรับผิดชอบที่เหมาะสมระหว่างส่วนกลาง ภูมิภาค และท้องถิ่น โดยมีประเด็นการพัฒนาสำคัญ ประกอบด้วย การเพิ่มประสิทธิภาพการบริหารจัดการภาครัฐ การปรับปรุงการให้บริการภาครัฐผ่านเครือข่ายอิเล็กทรอนิกส์ (E-Government) การปรับปรุงกระบวนการงบประมาณ และการมีส่วนร่วมของประชาชนในการติดตามตรวจสอบการเงินการคลังภาครัฐ การกระจายอำนาจสู่ท้องถิ่นโดยการปรับโครงสร้างการบริหารงานท้องถิ่นให้เอื้อต่อการกระจายอำนาจที่มีประสิทธิภาพมากขึ้น และการป้องกันและปราบปรามการทุจริตคอร์รัปชัน เพื่อให้ประเทศไทยปราศจากการคอร์รัปชัน ซึ่งจะเป็ปัจจัยสนับสนุนสำคัญที่จะช่วยส่งเสริมการพัฒนาประเทศในด้านต่างๆ ให้ประสบผลสำเร็จและบรรลุเป้าหมายที่วางไว้ตามกรอบในอนาคตประเทศไทยปี ๒๕๗๗

๗) ยุทธศาสตร์ด้านการพัฒนาโครงสร้างพื้นฐานและระบบโลจิสติกส์

การพัฒนาโครงสร้างพื้นฐานและระบบโลจิสติกส์ในช่วงแผนพัฒนาฯ ฉบับที่ ๑๒ จะมุ่งเน้นการพัฒนากายภาพโครงสร้างพื้นฐานด้านการคมนาคมขนส่ง การเชื่อมโยงเครือข่ายโทรคมนาคม และการบริหารจัดการโครงสร้างพื้นฐานเพื่อสนับสนุนการพัฒนาพื้นที่เขตเศรษฐกิจพิเศษ พื้นที่เมืองการเชื่อมโยงการเดินทางและขนส่งสินค้าระหว่างประเทศที่ได้มาตรฐานการพัฒนาความมั่นคงด้านพลังงานและการผลิตพลังงานทดแทน การสนับสนุนการพัฒนาเศรษฐกิจดิจิทัลลดความเหลื่อมล้ำในการเข้าถึงโครงสร้างพื้นฐานเพื่อเพิ่มคุณภาพชีวิตของประชาชนในพื้นที่ห่างไกล และการใช้ประโยชน์จากการพัฒนาโครงสร้างพื้นฐานเพื่อสร้างอุตสาหกรรมใหม่ของประเทศ ได้แก่ อุตสาหกรรมระบบราง อุตสาหกรรมซ่อมบำรุงและการผลิตชิ้นส่วนอากาศยาน อุตสาหกรรมผลิตอุปกรณ์เพื่อเพิ่มประสิทธิภาพการใช้พลังงาน รวมทั้งพัฒนาระบบโลจิสติกส์ทั้งในด้านการส่งเสริมผู้ประกอบการไทยในการสร้างเครือข่ายการขนส่งระหว่างประเทศ การพัฒนาบุคลากรด้านโลจิสติกส์และการปรับปรุงระบบบริหารจัดการ กฎหมายและระเบียบที่เกี่ยวข้อง ตลอดจนการพัฒนาสิ่งอำนวยความสะดวกเพื่อรองรับการเปลี่ยนแปลงรูปแบบการขนส่งจากถนนสู่รางเป็นหลัก

๘) ยุทธศาสตร์ด้านวิทยาศาสตร์ เทคโนโลยี วิจัย และนวัตกรรม

ให้ความสำคัญกับการขับเคลื่อนการพัฒนาวิทยาศาสตร์ เทคโนโลยี วิจัย และนวัตกรรมต่อเนื่องจากแผนพัฒนาฯ ฉบับที่ ๑๑ ทั้งการเพิ่มการลงทุนวิจัยและพัฒนา และการปรับปรุงสภาพแวดล้อมของการพัฒนาวิทยาศาสตร์ฯ ทั้งด้านบุคลากรวิจัย โครงสร้างพื้นฐาน และการบริหารจัดการ เพื่อมุ่งให้วิทยาศาสตร์ เทคโนโลยี วิจัย และนวัตกรรมเป็นเครื่องมือสำคัญที่จะช่วยขับเคลื่อนการพัฒนาประเทศในมิติต่างๆ ทั้งการสร้างคุณค่าและมูลค่าเพิ่มให้กับสินค้าและบริการให้สามารถตอบสนองความต้องการของผู้บริโภค

ที่เปลี่ยนแปลงไปนำไปสู่ศักยภาพการแข่งขันที่สูงขึ้น เสริมสร้างสังคมที่มีตรรกะทางความคิด มีทุนทางปัญญา เพื่อเป็นรากฐานการดำรงชีวิตที่มีความสุขของคนไทย บริหารจัดการทรัพยากรธรรมชาติและสิ่งแวดล้อมสู่ความสมดุล อันจะนำมาซึ่งคุณภาพชีวิตที่ดีขึ้นของประชาชน รวมทั้งเพื่อแก้ไขปัญหาและยกระดับความเจริญให้กับภาคส่วนต่างๆ ทั้งเศรษฐกิจและสังคม ตลอดจนสนับสนุนให้เกิดกลไกบูรณาการระหว่างหน่วยงานและองค์กรต่างๆ ที่เกี่ยวข้อง อันจะสนับสนุนให้ประเทศไทยก้าวสู่การแข่งขันในศตวรรษหน้าโดยหลุดพ้นจากกับดักประเทศรายได้ปานกลางและก้าวไปสู่ประเทศที่มีรายได้สูงในอนาคต

๙) ยุทธศาสตร์การพัฒนาภาคเมือง และพื้นที่เศรษฐกิจ

กำหนดยุทธศาสตร์การพัฒนาภาคเมือง และพื้นที่เศรษฐกิจสำคัญให้สอดคล้องกับทิศทางการพัฒนาประเทศ ศักยภาพ โอกาสและข้อจำกัดของพื้นที่ รวมทั้งความต้องการของภาคีการพัฒนาที่เกี่ยวข้อง เพื่อรักษาฐานเศรษฐกิจเดิมให้เข้มแข็งโดยมีคุณภาพสิ่งแวดล้อมตามมาตรฐานสากลสร้างฐานเศรษฐกิจใหม่ รองรับการเข้าสู่ประชาคมเศรษฐกิจอาเซียนเพื่อกระจายกิจกรรมทางเศรษฐกิจและความเจริญสู่ภูมิภาค พัฒนาเมืองศูนย์กลางความเจริญในภูมิภาคให้เป็นเมืองนำอยู่และปลอดภัย สนับสนุนการเชื่อมโยงในภูมิภาคเพื่อเพิ่มขีดความสามารถในการแข่งขันของพื้นที่และสร้างความอยู่ดีมีสุขให้แก่ประชาชนอย่างทั่วถึง โดยมีสาระครอบคลุม ดังนี้ (๑) การพัฒนาภาค (๒) การพัฒนาเมืองศูนย์กลางความเจริญในภูมิภาค (๓) การพัฒนาพื้นที่ฐานเศรษฐกิจหลักบริเวณชายฝั่งทะเลตะวันออก และ (๔) การพัฒนาพื้นที่เศรษฐกิจพิเศษชายแดน รวมทั้งความเชื่อมโยงกับการพัฒนาคลังเตอร้อุตสาหกรรมและบริการที่มีศักยภาพ และโครงการพัฒนาท่าเรือน้ำลึกทวาย

๑๐) ยุทธศาสตร์ด้านการต่างประเทศ ประเทศเพื่อนบ้าน และภูมิภาค

กำหนดยุทธศาสตร์การต่างประเทศ ประเทศเพื่อนบ้าน ภูมิภาค ให้เกิดการประสานและพัฒนาความร่วมมือกันระหว่างประเทศ ทั้งในเชิงรุกและรับอย่างสร้างสรรค์ โดยมุ่งเน้นการดูแลการดำเนินงานตามข้อผูกพันและพันธกรณีตลอดจนมาตรฐานต่างๆ ที่ไทยมีความเกี่ยวข้องในฐานะประเทศสมาชิก ทั้งในเวทีระดับโลก ระดับภูมิภาค และระดับอนุภูมิภาค อาทิ การดำเนินงานเป้าหมายการพัฒนาที่ยั่งยืน (SDGs) การประมง การค้ามนุษย์ และอื่นๆ ให้เข้าสู่มาตรฐานสากลและเป็นที่ยอมรับของประชาคมโลก เป็นต้น การเตรียมความพร้อมในการรองรับและดำเนินงานของประเทศไทยภายหลังการเข้าสู่ประชาคมอาเซียนในปี ๒๕๕๘ (Post-ASEAN ๒๐๑๕) การปรับตัวและพัฒนาขีดความสามารถในการแข่งขันของประเทศเพื่อรองรับและสอดคล้องกับการดำเนินงานตามพันธกรณีของความร่วมมือระดับภูมิภาค อาทิ Regional Comprehensive Economic Partnerships (RCEP) เป็นต้น การเสริมสร้างความเชื่อมโยงกันระหว่างประเทศในอนุภูมิภาค ประเทศเพื่อนบ้านและภูมิภาค และการส่งเสริมให้ประเทศไทยเป็นฐานของการประกอบธุรกิจ การให้บริการทางการศึกษา การให้บริการด้านการเงิน การให้บริการด้านสุขภาพ การให้บริการด้านโลจิสติกส์และการลงทุนเพื่อการวิจัยและพัฒนา รวมทั้งเป็นฐานความร่วมมือในเอเชีย

๑.๓ แผนพัฒนาภาค/แผนพัฒนากลุ่มจังหวัด/แผนพัฒนาจังหวัด

แผนพัฒนาจังหวัดสุราษฎร์ธานี (พ.ศ. ๒๕๕๘-๒๕๖๑)ฉบับทบทวนใหม่(รอบปี พ.ศ.๒๕๖๐)

วิสัยทัศน์ของจังหวัดสุราษฎร์ธานี

“เมืองเกษตรคุณภาพ การท่องเที่ยวยั่งยืน สังคมเป็นสุข”

เป้าประสงค์รวม

๑. เพิ่มศักยภาพการพัฒนาเศรษฐกิจด้านการเกษตรและอุตสาหกรรมเกษตรการท่องเที่ยว และการขนส่งโลจิสติกส์

๒. สู่สังคมเป็นสุขด้วยการพัฒนาคุณภาพชีวิตของประชาชน

๓. มีฐานทรัพยากรธรรมชาติและบริหารจัดการสิ่งแวดล้อมที่ยั่งยืน

ประเด็นยุทธศาสตร์การพัฒนาจังหวัด ประกอบด้วย

ยุทธศาสตร์ที่ ๑: การเพิ่มศักยภาพการแข่งขันภาคเกษตร และอุตสาหกรรมเกษตร

เป้าประสงค์เชิงยุทธศาสตร์

๑.มูลค่าทางเศรษฐกิจของยางพาราและปาล์มน้ำมันเพิ่มสูงขึ้น

๒.สินค้าเกษตรมีคุณภาพปลอดภัยระดับมาตรฐาน

ยุทธศาสตร์ที่ ๒ : การส่งเสริมการท่องเที่ยวที่ยั่งยืน

เป้าประสงค์เชิงยุทธศาสตร์

๑.จังหวัดมีการจัดการศึกษาภาคการท่องเที่ยวที่ยั่งยืนสอดคล้องกระแสโลก

ยุทธศาสตร์ที่ ๓ : การเชื่อมโยงเส้นทางคมนาคมและศูนย์โลจิสติกส์ (Logistics Hub)

เป้าประสงค์เชิงยุทธศาสตร์

๑.ระบบโครงสร้างพื้นฐานด้านคมนาคมขนส่งและโลจิสติกส์ของจังหวัดมี

ศักยภาพในการแข่งขันระดับประเทศ

ยุทธศาสตร์ที่ ๔: การพัฒนาสังคมปลอดภัย คุณภาพชีวิตที่ดี และมีศักยภาพในการแข่งขัน

เป้าประสงค์เชิงยุทธศาสตร์

๑.ชุมชนและแหล่งท่องเที่ยวหลักมีความปลอดภัยและสงบสุข

๒.เยาวชนได้รับการพัฒนาเต็มศักยภาพ

๓.ประชาชนมีสุขภาวะ

ยุทธศาสตร์ที่ ๕: การสร้างฐานทรัพยากรธรรมชาติที่มั่นคงและมีสภาพแวดล้อมที่เหมาะสม

เป้าประสงค์เชิงยุทธศาสตร์

๑.ชุมชนและเมืองท่องเที่ยวหลัก มีสภาพแวดล้อมที่ดี

๒.พื้นที่ป่ายังคงความอุดมสมบูรณ์และมีพื้นที่สีเขียวเพิ่มขึ้น(ป่าบก ป่าชายเลน)

๓.ชุมชนเสี่ยงภัยมีความพร้อมในการจัดการภัยพิบัติและสาธารณภัย

รายละเอียดประเด็นยุทธศาสตร์ เป้าประสงค์ ตัวชี้วัด กลยุทธ์ ของแผนพัฒนาจังหวัดสุราษฎร์ธานี
(พ.ศ.๒๕๕๘-๒๕๖๑) ฉบับทบทวนใหม่ (รอบปี พ.ศ.๒๕๖๐)

ประเด็นยุทธศาสตร์	เป้าประสงค์	ตัวชี้วัด	กลยุทธ์
ยุทธศาสตร์ที่ ๑ : การ เพิ่มศักยภาพการแข่งขัน ภาคเกษตร และ อุตสาหกรรมเกษตร	๒.สินค้าเกษตรมีคุณภาพ ปลอดภัยระดับมาตรฐาน	๑ ร้อยละที่เพิ่มขึ้นของ ปริมาณผลผลิตยางพารา (ร้อยละ ๒/ปี) ๒ ร้อยละที่เพิ่มขึ้นของ มูลค่าการแปรรูป ยางพารา (ร้อยละ ๑/ปี) ๓ ร้อยละที่เพิ่มขึ้นของ ปริมาณผลผลิตปาล์ม น้ำมันต่อไร่ (ร้อยละ ๑๐/ปี) ๔ ร้อยละที่เพิ่มขึ้นของ อัตราการสกัดน้ำมัน ปาล์ม(palm oil yield ร้อยละ ๐.๕/ปี)	๑.พัฒนาภาคการผลิต และอุตสาหกรรม ยางพาราและปาล์ม น้ำมันแบบครบวงจร (การผลิต การแปรรูป การตลาด) เพื่อเพิ่ม มูลค่าและศักยภาพใน การแข่งขัน
	๒.สินค้าเกษตรมีคุณภาพ ปลอดภัยระดับมาตรฐาน	๑. ร้อยละของฟาร์มที่ ได้รับการรับรอง มาตรฐานด้านพืชเทียบ กับฟาร์มที่ยื่นขอ ๒. ร้อยละของฟาร์มที่ ได้รับการรับรอง มาตรฐาน(ประมง)เทียบ กับฟาร์มที่ยื่นขอ ๓. ร้อยละของผลิตภัณฑ์ อาหารและผลิตภัณฑ์ ชุมชน(มผช) ๔. ร้อยละของผลิตภัณฑ์ อาหารและผลิต	๑ ส่งเสริมและพัฒนา ยกระดับมาตรฐานสินค้า เกษตร(พืช,ประมง)

ประเด็นยุทธศาสตร์	เป้าประสงค์	ตัวชี้วัด	กลยุทธ์
ยุทธศาสตร์ที่ ๒: การส่งเสริมการท่องเที่ยวที่ยั่งยืน	๑. จังหวัดมีการจัดการศักยภาพทางการท่องเที่ยวที่ยั่งยืนสอดคล้องกระแสโลก	๑. ร้อยละที่เพิ่มขึ้นของรายได้จากการท่องเที่ยว (ร้อยละ ๓/ปี)	๑. พัฒนาแหล่งท่องเที่ยวและกิจกรรมการท่องเที่ยวอันเป็นเอกลักษณ์จังหวัดให้ตอบรับกระแสการท่องเที่ยวโลก ๒. บริหารจัดการแหล่งท่องเที่ยวหลักให้นักท่องเที่ยวมีความพึงพอใจ
ยุทธศาสตร์ที่ ๓ : การเชื่อมโยงเส้นทางคมนาคมและศูนย์โลจิสติกส์(Logistics Hub)	๑. ระบบโครงสร้างพื้นฐานด้านคมนาคมขนส่งและโลจิสติกส์ของจังหวัดมีศักยภาพในการแข่งขันระดับประเทศ	๑. ร้อยละที่เพิ่มขึ้นผลิตภัณฑ์มวลรวมจังหวัด (GPP) สาขาการขนส่งสถานที่เก็บสินค้าและการคมนาคม(ร้อยละ ๑/ปี)	๑. พัฒนาโครงข่ายคมนาคมขนส่งและศูนย์โลจิสติกส์
ยุทธศาสตร์ที่ ๔ : การพัฒนาสังคมปลอดภัยคุณภาพชีวิตที่ดีและมีศักยภาพในการแข่งขัน	๑. ชุมชนและแหล่งท่องเที่ยวหลักมีความปลอดภัยและสงบสุข ๒. เยาวชนได้รับการพัฒนาเต็มศักยภาพ	๑. ร้อยละที่ลดลงของคดียาเสพติด (ร้อยละ ๑๐/ปี) ๒. ร้อยละที่ลดลงของคดีเกี่ยวกับความปลอดภัยในชีวิตและทรัพย์สิน (ร้อยละ ๑/ปี) ๑. จำนวนปีการศึกษาเฉลี่ย(๑๕)ปี ๒. ค่าเฉลี่ย O-net ม.๓ (ร้อยละ ๓/ปี) ๓. จำนวนเยาวชนที่เข้าร่วมกิจกรรมการเรียนรู้เพื่อเสริมศักยภาพการแข่งขัน	๑. พัฒนาเครือข่ายการเรียนรู้ของเยาวชนเพื่อการแข่งขัน

ประเด็นยุทธศาสตร์	เป้าประสงค์	ตัวชี้วัด	กลยุทธ์
	๓.ประชาชนมีสุขภาพะ	๑.สถานบริการสุขภาพมีคุณภาพมาตรฐานที่กำหนด (HA) (ร้อยละ ๑๐๐) ๓.๒ร้อยละของผู้สูงอายุที่ได้รับการฟื้นฟูสมรรถภาพ (ร้อยละ ๒๐)	๑.เพิ่มประสิทธิภาพเครือข่ายระบบบริการสาธารณสุข
ยุทธศาสตร์ที่ ๕ : การสร้างฐานทรัพยากรธรรมชาติที่มั่นคงและมีสภาพแวดล้อมที่เหมาะสม	๑.ชุมชนและเมืองท่องเที่ยวหลักมีสภาพแวดล้อมที่ดี	๑.ร้อยละของปริมาณขยะที่ลดลง(ร้อยละ ๐.๐๑/ปี) ๒.คุณภาพน้ำ(ผิวดิน/ทะเลและชายฝั่ง)มีคุณภาพอยู่ในเกณฑ์ระดับพอใช้ไม่น้อยกว่าร้อยละ ๘๐ ของสถานีที่มีการตรวจวัด: คัดจากฐานของสถานีตรวจวัดคุณภาพน้ำแต่ละปี(ร้อยละ ๘๐/ปี)	๑.ส่งเสริมการมีส่วนร่วมในการจัดการสิ่งแวดล้อมจากแหล่งมลพิษ(ขยะ/น้ำเสีย)
	๒.พื้นที่ป่ายังคงความอุดมสมบูรณ์และมีพื้นที่สีเขียวเพิ่มขึ้น(ป่าบก ป่าชายเลน)	๑.ร้อยละของพื้นที่สีเขียวที่เพิ่มจากพื้นที่ป่าของจังหวัด(ร้อยละ ๐.๐๕/ปี)	๑.ส่งเสริมการมีส่วนร่วมในการบริหารจัดการทรัพยากรธรรมชาติให้มีประสิทธิภาพ
	๓.ชุมชนเสี่ยงภัยมีความพร้อมในการจัดการภัยพิบัติและสาธารณภัย	๓.๑ร้อยละของชุมชนที่เสี่ยงภัยที่ได้รับการเตรียมความพร้อมในการรับมือภัยพิบัติทางธรรมชาติ/เพิ่มขึ้นร้อยละ ๑๐/ปี	๑.ลดความเสี่ยงและเพิ่มขีดความสามารถของชุมชนในการจัดการภัยพิบัติและสาธารณภัย

๑.๔ ยุทธศาสตร์การพัฒนาขององค์กรปกครองส่วนท้องถิ่นในเขตจังหวัด

ยุทธศาสตร์การพัฒนาขององค์กรปกครองส่วนท้องถิ่นในเขตจังหวัดสุราษฎร์ธานี

พ.ศ.๒๕๕๙ - ๒๕๖๓ ฉบับทบทวน (รอบปี พ.ศ.๒๕๖๐)

วิสัยทัศน์

“โครงสร้างพื้นฐานดี ประเพณีวัฒนธรรมเด่น เน้นการท่องเที่ยว รักษาสิ่งแวดล้อม น้อมนำเศรษฐกิจพอเพียง”

พันธกิจ

- ๑.ปกป้องและเชิดชูสถาบันหลักของชาติ ยกย่อง เชิดชูเกียรติผู้ทำคุณประโยชน์ต่อประเทศ
- ๒.ส่งเสริมประชาธิปไตย และการมีส่วนร่วม
- ๓.บริหารจัดการองค์กรปกครองส่วนท้องถิ่นตามหลักธรรมาภิบาล
- ๔.ปรับปรุงและพัฒนาโครงสร้างพื้นฐาน วางผังเมืองและสาธารณูปโภค
- ๕.ส่งเสริม อนุรักษ์ศิลปวัฒนธรรม ประเพณี จารีตประเพณี ภูมิปัญญาท้องถิ่น และทำนุบำรุงศาสนา
- ๖.ส่งเสริมการพัฒนาคุณภาพชีวิต และส่งเสริมการเรียนรู้ตลอดชีวิตอย่างยั่งยืน
- ๗.ส่งเสริม พัฒนา สร้างความเข้มแข็งด้านเศรษฐกิจ
- ๘.ส่งเสริมการกีฬา และนันทนาการ
- ๙.ส่งเสริมการจัดระเบียบชุมชนและการรักษาความสงบเรียบร้อย
- ๑๐.บริหารจัดการทรัพยากรธรรมชาติและสิ่งแวดล้อม
- ๑๑.พัฒนาและส่งเสริมการท่องเที่ยว
- ๑๒.พัฒนาบริหารสาธารณสุขสู่ประชาคมอาเซียน
- ๑๓.ส่งเสริมการดำเนินชีวิตตามหลักปรัชญาเศรษฐกิจพอเพียง

เป้าประสงค์

- ๑.การปกป้อง และเชิดชูสถาบันหลักของชาติ และการยกย่อง เชิดชูเกียรติ ผู้ทำคุณประโยชน์ต่อประเทศ
- ๒.ส่งเสริมการปกครองตามระบอบประชาธิปไตย และการมีส่วนร่วมของประชาชน
- ๓.ส่งเสริมการบริหารจัดการตามหลักธรรมาภิบาล
- ๔.พัฒนาเส้นทางคมนาคมขนส่งให้มีคุณภาพและได้มาตรฐาน
- ๕.พัฒนาสาธารณูปโภคและสาธารณูปการ ไฟฟ้าแสงสว่าง การผังเมือง การควบคุมอาหาร และการบริหารจัดการน้ำ
- ๖.ส่งเสริม อนุรักษ์ ศิลปวัฒนธรรมประเพณี จารีตประเพณี ภูมิปัญญาท้องถิ่น และทำนุบำรุงศาสนา
- ๗.ส่งเสริมด้านสวัสดิการสังคม สังคมสงเคราะห์ และสาธารณสุข
- ๘.ส่งเสริมการจัดการศึกษาให้ได้มาตรฐานการศึกษา
- ๙.การส่งเสริม และพัฒนาอาชีพ การลงทุน และพาณิชย์กรรม
- ๑๐.ส่งเสริมการดำเนินชีวิตตามหลักปรัชญาเศรษฐกิจพอเพียง
- ๑๑.ส่งเสริมด้านการกีฬาและนันทนาการ
- ๑๒.ส่งเสริมการจัดระเบียบชุมชน สังคม และการรักษาความสงบเรียบร้อย ความสมานฉันท์ ให้สังคมสงบสุข
- ๑๓.ส่งเสริม สนับสนุนการท่องเที่ยวอย่างยั่งยืน

๑๔. อนุรักษ์ ฟื้นฟู สร้างเครือข่าย เฝ้าระวังทรัพยากรธรรมชาติและสิ่งแวดล้อม
๑๕. พัฒนาบุคลากร และเพิ่มประสิทธิภาพการบริการ เพื่อเข้าสู่ประชาคมอาเซียน
ยุทธศาสตร์การพัฒนาขององค์กรปกครองส่วนท้องถิ่นในเขตจังหวัดสุราษฎร์ธานี

ยุทธศาสตร์ที่ ๑ การสร้างความมั่นคงของชาติ

ยุทธศาสตร์ที่ ๒ การส่งเสริมการบริหารจัดการบ้านเมืองที่ดี

ยุทธศาสตร์ที่ ๓ พัฒนาโครงสร้างพื้นฐาน

ยุทธศาสตร์ที่ ๔ ส่งเสริม อนุรักษ์ ศาสนา ศิลปะ วัฒนธรรม จารีตประเพณี
และภูมิปัญญาท้องถิ่น

ยุทธศาสตร์ที่ ๕ ส่งเสริม พัฒนาคุณภาพชีวิต

ยุทธศาสตร์ที่ ๖ ส่งเสริม สนับสนุนการท่องเที่ยวและการอนุรักษ์ทรัพยากรธรรมชาติและ
สิ่งแวดล้อม

ยุทธศาสตร์ที่ ๗ การพัฒนาบริการสาธารณะเข้าสู่ประชาคมอาเซียน

ยุทธศาสตร์ที่ ๘ พัฒนาเศรษฐกิจ

ยุทธศาสตร์ที่ ๙ ส่งเสริมการมีส่วนร่วมทางการเมือง

๒. ยุทธศาสตร์ของเทศบาลตำบลพรุพี

๒.๑ วิสัยทัศน์

“เทศบาลตำบลพรุพี เป็นเทศบาลที่จัดบริการสาธารณะได้มาตรฐานประชาชนเชื่อมั่นและพึงพอใจ”

๒.๒ ยุทธศาสตร์

ยุทธศาสตร์ที่ ๑ ด้านส่งเสริมการศึกษา ศาสนา และวัฒนธรรม

ยุทธศาสตร์ที่ ๒. ด้านความสงบเรียบร้อยของประชาชน

ยุทธศาสตร์ที่ ๓. ด้านสาธารณสุขและสิ่งแวดล้อม

ยุทธศาสตร์ที่ ๔. ด้านโครงสร้างพื้นฐานสาธารณูปโภค สาธารณูปการและการคมนาคม

ยุทธศาสตร์ที่ ๕. ด้านพัฒนาสังคมและส่งเสริมสวัสดิการ

ยุทธศาสตร์ที่ ๖. ด้านส่งเสริมวิสาหกิจชุมชนและส่งเสริมอาชีพ

ยุทธศาสตร์ที่ ๗. ด้านพัฒนารายได้และเสริมสร้างเทศาภิบาล

ยุทธศาสตร์ที่ ๘. ด้านส่งเสริมการมีส่วนร่วมของประชาชนในการพัฒนาท้องถิ่น

ยุทธศาสตร์ที่ ๙. ด้านพัฒนาการเมืองและด้านบริหารจัดการ

๒.๓ เป้าประสงค์

๑. เด็ก เยาวชน ประชาชนมีคุณภาพที่ดี มีแหล่งเรียนรู้ มีภูมิคุ้มกัน รู้เท่าทันโลก

๒. การจัดกิจกรรมงานรัฐพิธี งานประเพณีท้องถิ่น และวันสำคัญทางศาสนา

๓. ประชาชนมีความปลอดภัยและสงบสุขเต็มศักยภาพ และระบบเครือข่ายสาธารณสุขที่

มีคุณภาพ

๔. พัฒนางานด้านสาธารณสุขให้มีประสิทธิภาพ และสร้างจิตสำนึกในการรักษา

สิ่งแวดล้อม

๕. ประชาชนได้รับบริการด้านสาธารณูปโภค สาธารณูปการอย่างทั่วถึง

๖. ส่งเสริมพัฒนาให้คนและสังคมเข้มแข็งสามารถช่วยเหลือตนเองได้ และดูแลผู้สูงอายุ ผู้

พิการผู้ด้อยโอกาส

๗. อบรมให้ความรู้คุณธรรมจริยธรรมให้แก่เยาวชนทั้งในและนอกระบบเพื่อพัฒนาและแก้ปัญหาของชุมชน

๘. ประชาชนมีอาชีพ มีรายได้พอเพียง และมีความมั่นคงทางเศรษฐกิจ

๙. จัดทำระบบแผนที่ภาษีและทรัพย์สินให้แล้วเสร็จภายในปี งบประมาณ ๒๕๕๙-๒๕๖๐

๑๐. ประชาชนได้รับการบริหารด้วยความเป็นธรรม โปร่งใส มีส่วนร่วมในการพัฒนาท้องถิ่น

๑๑. ประชาชนได้รับการบริการด้วยความเป็นธรรม โปร่งใส มีส่วนร่วมในการพัฒนาท้องถิ่น

๒.๔ ตัวชี้วัด

๑. จำนวนสถานศึกษาที่ได้รับการจัดสรรงบประมาณเพื่อส่งเสริมการศึกษาศูนย์เด็กเล็กมีความพร้อมที่จะร้อยละ ๘๐ ของนักเรียนในพื้นที่ได้รับการสอนเสริมภาษาให้บริการแก่ประชาชน จำนวนครั้งในการจัดกิจกรรมรัฐพิธี งานประเพณีท้องถิ่น และวันสำคัญทางศาสนา

๒. ประชาชนในพื้นที่ได้รับความปลอดภัยในชีวิตและทรัพย์สิน ประชาชนในพื้นที่ได้รับการการแพทย์ฉุกเฉินเบื้องต้น ร้อยละของอาสาสมัครป้องกันฝ่ายพลเรือนได้รับการฝึกฝน ทบพ ทวน ร้อยละของประชาชนที่ได้รับการช่วยเหลือบรรเทาสาธารณภัย เพิ่มประสิทธิภาพบูรณาการร่วมกับหน่วยงานต่างๆ เพื่อดูแลความสงบเรียบร้อยและป้องกันปัญหาต่างร่วมกัน

๓. ร้อยละของ อสม.ที่ได้รับการพัฒนาศักยภาพในการดูแลสุขภาพประชาชนเผยแพร่รณรงค์ ประชาสัมพันธ์ และร่วมกับองค์กรที่ปฏิบัติงานสาธารณสุขในการป้องกันโรคติดต่อ พัฒนาแหล่งสถานที่สาธารณะให้เป็นสถานที่พักผ่อนหย่อนใจ สร้างจิตสำนึกในการมีส่วนร่วมในการการรักษาความสะอาดบนท้องถนน และสถานที่สาธารณะอย่างถูกวิธีส่งเสริมการมีส่วนร่วมในการบริหารจัดการทรัพยากรธรรมชาติให้มีประสิทธิภาพจำนวนครั้งในการจัดกิจกรรมด้านกีฬาและนันทนาการ

๔. จำนวนถนนที่เพิ่มขึ้นและได้รับการบำรุงรักษา จำนวนถนนที่บุกเบิกใหม่พร้อมระบบการระบายน้ำ จำนวนประปาที่ได้มาตรฐาน จำนวนแหล่งน้ำสำหรับสร้างระบบประปา จำนวนสาธารณสุขปโภคและสาธารณสุขการที่เพิ่มขึ้นและได้รับการบำรุงรักษา จำนวนป้าย ถนน ซื่อซอยในหมู่บ้าน

๕. จำนวนประชาชนที่มีส่วนร่วมในการพัฒนาท้องถิ่นตามระบอบประชาธิปไตย จำนวนผู้สูงอายุ ผู้พิการ และผู้ด้อยโอกาส ได้รับการส่งเสริมและช่วยเหลืออย่างทั่วถึง ประชาชนในเขตเทศบาลได้รับสวัสดิการอย่างทั่วถึง เด็กและเยาวชนทั้งในและนอกระบบมีคุณธรรมและจริยธรรม ครอบครัวมีความอบอุ่นและชุมชนเข้มแข็ง เพิ่มประสิทธิภาพในการบูรณาการร่วมกับหน่วยงานต่างๆ เพื่อแก้ปัญหาสังคม

๖. จำนวนกลุ่มอาชีพที่ได้รับการสนับสนุนส่งเสริมประกอบอาชีพ ส่งเสริมยกระดับและพัฒนาสินค้าเกษตรให้ได้มาตรฐาน อบรมให้ความรู้การประกอบอาชีพที่ได้มาตรฐานเพื่อเข้าสู่ตลาดเสรีอาเซียน ศูนย์บริการและถ่ายทอดเทคโนโลยีการเกษตรตำบลเป็น แหล่งเรียนรู้เศรษฐกิจพอเพียงและท่องเที่ยวเชิงเกษตร พัฒนาแหล่งท่องเที่ยวและกิจกรรมการท่องเที่ยวเป็นเอกลักษณ์ตำบลให้ตอบรับกระแสการท่องเที่ยว สามารถพัฒนาสินค้าเป็นหนึ่งในตำบลหนึ่งผลิตภัณฑ์ (OTOP) และสินค้าที่ระลึกได้มาตรฐาน

๗. สามารถจัดเก็บภาษีได้อย่างเป็นระบบทั่วถึงและเป็นธรรม รายได้จากการจัดเก็บภาษีเพิ่มมากขึ้น มีรายได้จากการพัฒนาเทศบาลเพิ่มขึ้น

๘. จำนวนประชาชนที่ส่งเสริม สนับสนุนการพัฒนาประชาธิปไตยภาคพลเมือง การพัฒนาศักยภาพผู้นำชุมชนและประชาชนทั่วไป จำนวนผู้แทนชุมชนที่มีส่วนร่วมในการพัฒนาท้องถิ่น การจัดซื้อจัด

จ้างในด้านต่างๆ จำนวนกลุ่มอาชีพที่ได้รับการสนับสนุนการประกอบอาชีพ จำนวนประชาชนที่มีส่วนร่วมในการพัฒนาท้องถิ่น ตามระบอบประชาธิปไตยอันมีพระมหากษัตริย์เป็นประมุข

๔. จำนวนบุคลากรของหน่วยงานที่ได้รับการอบรมเพิ่มพูนความรู้ในการปฏิบัติงาน จำนวนการให้บริการ การบริหารจัดการองค์กรที่มีประสิทธิภาพ โปร่งใส ตามหลักการบริการกิจการบ้านเมืองที่ดีเพิ่มขึ้น จำนวนเครื่องมือเครื่องใช้ เทคโนโลยีที่ทันสมัย ที่สามารถเพิ่มประสิทธิภาพในการปฏิบัติราชการและการให้บริการประชาชนที่เพิ่มขึ้น

๒.๕ ค่าเป้าหมาย

โครงการต่างๆ ของเทศบาลตำบลพรุพี ดำเนินการในช่วงปี ดังนี้

- ปีงบประมาณ ๒๕๖๑ จำนวน ๑๙๔ โครงการ
- ปีงบประมาณ ๒๕๖๒ จำนวน ๑๒๙ โครงการ
- ปีงบประมาณ ๒๕๖๓ จำนวน ๒๐๕ โครงการ
- ปีงบประมาณ ๒๕๖๔ จำนวน ๑๑๙ โครงการ

๒.๖ กลยุทธ์

ยุทธศาสตร์ ด้านส่งเสริมการศึกษา ศาสนา และวัฒนธรรม

๑.๑ สนับสนุนการศึกษาในระบบ นอกระบบ การศึกษาตามอัธยาศัย และการศึกษาพิเศษในเขตเทศบาลตำบลพรุพีตามอำนาจหน้าที่ ตามที่กฎหมายบัญญัติ

๑.๒ เพิ่มประสิทธิภาพการดูแลศูนย์พัฒนาเด็กเล็กให้เหมาะสมกับวัยของเด็ก เพื่อเตรียมความพร้อมของเด็กที่จะเข้าสู่การศึกษาระดับอนุบาลต่อไป

๑.๓ เพิ่มประสิทธิภาพ ในการจัดการศึกษาในระดับประถมศึกษาและมัธยมศึกษา เพื่อเตรียมความพร้อมเข้าสู่การเปิดเสรีอาเซียน (AEC) โดยจัดให้มีการเรียนภาษาที่ ๒ (ภาษาอังกฤษโดยครูเจ้าของภาษาโดยตรง) และจัดตั้งศูนย์การสอนเสริมสำหรับนักเรียนที่ไม่สามารถเข้าไปเรียนในตัวเมืองได้

๑.๔ สนับสนุนการจัดงานรัฐพิธีวันเฉลิมพระชนมพรรษา งานรำลึกวีระชนอนุสรณ์สถานบ้านช่องช้าง งานประเพณีท้องถิ่น และวันสำคัญทางศาสนา

ยุทธศาสตร์ ด้านความสงบเรียบร้อยของประชาชน

๒.๑ ติดตั้งกล้องวงจรปิด ตามจุดสกัดที่สำคัญทั่วทั้งตำบลพรุพี เพื่อป้องกันปัญหาอาชญากรรมและปัญหาอื่น ๆ

๒.๒ เพิ่มสมรรถนะหน่วยบริการ การแพทย์ฉุกเฉินของเทศบาลตำบลพรุพี โดยพัฒนาศักยภาพของผู้ปฏิบัติงาน จัดหาวัสดุ อุปกรณ์การแพทย์ฉุกเฉินและสิ่งจำเป็นอื่นๆ ที่ทันสมัยและมีประสิทธิภาพ

๒.๓ จัดให้มีการฝึกทบทวนอาสาสมัครป้องกันภัยฝ่ายพลเรือนตามความเหมาะสม

๒.๔ จัดตั้งศูนย์บรรเทาสาธารณภัยเพื่อให้บริการประชาชนได้ตลอดเวลา

๒.๕ บูรณาการร่วมกับหน่วยงานต่างๆ เพื่อดูแลความสงบเรียบร้อยและป้องกันปัญหาต่างๆ ที่เกิดขึ้นในเขตเทศบาล

ยุทธศาสตร์ ด้านสาธารณสุขและสิ่งแวดล้อม

๓.๑ ส่งเสริมพัฒนาศักยภาพของกลุ่มอาสาสมัครสาธารณสุขมูลฐาน (อสม.) ในการดูแลสุขภาพของประชาชน

๓.๒ บูรณาการร่วมกับองค์กรที่ปฏิบัติงานด้านสาธารณสุขเพื่อส่งเสริมสุขภาพ อนามัย การรักษาพยาบาล และการป้องกันระงับโรคติดต่อพร้อมรณรงค์ให้ประชาชนใส่ใจสุขภาพอนามัยของตนเอง

๓.๓ สนับสนุนให้มีสถานที่สาธารณะเพื่อเป็นสถานที่ออกกำลังกายและที่พักผ่อนหย่อนใจ

๓.๔ จัดให้มีการรักษาความสะอาดบนท้องถนน สถานที่สาธารณะรวมทั้งการจัดเก็บขยะมูลฝอยและสิ่งปฏิกูลอย่างถูกวิธี

๓.๕ ประสานความร่วมมือระหว่างเทศบาล ชุมชน โรงงานอุตสาหกรรม เหมืองแร่ในเขตเทศบาลตำบลพรุพี เพื่อควบคุมและแก้ปัญหามลพิษต่าง ๆ อย่างมีระบบตามที่กฎหมายบัญญัติ

๓.๖ ส่งเสริมสนับสนุนด้านการกีฬา ทุกประเภท ทุกระดับ และรณรงค์ให้ประชาชนใส่ใจในด้านสุขภาพพลานามัยของตนเองโดยการออกกำลังกายเพื่อสุขภาพ

ยุทธศาสตร์ ด้านโครงสร้างพื้นฐานสาธารณูปโภค สาธารณูปการและการคมนาคม

๔.๑ สนับสนุนงบประมาณ เพื่อพัฒนาศักยภาพด้านสาธารณูปโภค สาธารณูปการ และด้านคมนาคม โดยมุ่งเน้นการก่อสร้างเพื่อการคมนาคมที่ถาวร

๔.๒ ดำเนินการด้านโครงสร้างพื้นฐานด้านคมนาคมบุกเบิกถนนปรับปรุง ซ่อมแซม (ภายใต้ นโยบายซ่อมก่อนสร้าง) ให้มีความพร้อมในการใช้งานได้ตลอดเวลา รวมถึงการวางระบบการระบายน้ำตามความเหมาะสมของสภาพพื้นที่

๔.๓ จัดระบบประปาหมู่บ้านให้บริการประชาชนที่มีประสิทธิภาพและ บริการอย่างทั่วถึง

๔.๔ จัดหาแหล่งน้ำ เพื่อสร้างระบบประปาใหม่ที่ได้ระบบมาตรฐาน

๔.๕ ขยายเขตปรับปรุงระบบจำหน่ายไฟฟ้าให้เพียงพอกับการเพิ่มของจำนวนครัวเรือน และจัดให้มีระบบไฟแสงสว่างบนถนนสายหลักทุกหมู่บ้าน

๔.๖ จัดทำป้าย บอกรหัสถนน ชื่อซอย ในหมู่บ้านเพื่อความสะอาดแก่การสัญจร

ยุทธศาสตร์ ด้านพัฒนาสังคมและส่งเสริมสวัสดิการ

๕.๑ ส่งเสริมสนับสนุนให้ประชาชนมีส่วนร่วมในกิจกรรมต่าง ๆ กิจกรรมเวทีประชาชน การประชุมอบรมเพื่อประสานความคิดเห็นในการทำงาน ให้เกิดประสิทธิภาพมากขึ้น

๕.๒ สนับสนุนการดูแลสวัสดิการ ผู้สูงอายุ ผู้พิการและผู้ด้อยโอกาส

๕.๓ ส่งเสริม สนับสนุนให้ประชาชนในเขตเทศบาลตำบลพรุพีมีสวัสดิการอย่างทั่วถึง

๕.๔ ส่งเสริมให้มีการฝึกอบรมคุณธรรมจริยธรรมให้แก่เด็กเยาวชนทั้งในระบบและนอกระบบ

๕.๕ ส่งเสริมสถาบันครอบครัวและสร้างความเข้มแข็งในองค์กรชุมชน เพื่อพัฒนาและแก้ปัญหาของชุมชนอย่างยั่งยืน

๕.๖ บูรณาการส่วนราชการ ภาคเอกชน องค์กรชุมชน และประชาชน เพื่อแก้ปัญหาสังคม

ยุทธศาสตร์ ด้านส่งเสริมวิสาหกิจชุมชนและส่งเสริมอาชีพ

๖.๑ ส่งเสริมและสนับสนุนสภาองค์กรชุมชน พัฒนากลุ่มองค์กรต่าง ๆ เพื่อขยายผลสู่การพัฒนาที่ยั่งยืน

๖.๒ ส่งเสริมสนับสนุนสถาบันการเงินเกษตรกร เพื่อเสริมสร้างสภาพคล่องของวิสาหกิจชุมชนและด้านการเงินของประชาชน

๖.๓ ส่งเสริมทางวิชาการ เพื่อสร้างความเข้าใจในการประกอบอาชีพด้านวิชาการและเทคโนโลยี เพื่อเข้าสู่ตลาดเสรีอาเซียน

๖.๔ ส่งเสริม สนับสนุนให้ศูนย์บริการและถ่ายทอดเทคโนโลยีการเกษตรตำบลเป็นแหล่งเรียนรู้เศรษฐกิจพอเพียงและแหล่งท่องเที่ยวเชิงเกษตร

๖.๕ ส่งเสริมการท่องเที่ยวเชิงประวัติศาสตร์และการท่องเที่ยวโดยชุมชน (CBT) ตลอดจนเปิดแหล่งท่องเที่ยวใหม่ตามศักยภาพของเทศบาลตำบลพรุพี

๖.๖ พัฒนาภูมิปัญญาท้องถิ่น เสริมสร้างศักยภาพของกลุ่มอาชีพต่าง ๆ ให้สามารถพัฒนาสินค้าเป็นหนึ่งตำบลหนึ่งผลิตภัณฑ์ (OTOP) และสินค้าของที่ระลึก

ยุทธศาสตร์ ด้านพัฒนารายได้และเสริมสร้างเทศบาลนิชย์

๗.๑ จัดทำระบบแผนที่ภาษีและทะเบียนทรัพย์สินเพื่อเพิ่มประสิทธิภาพในการจัดเก็บภาษีรายได้อย่างทั่วถึงและเป็นธรรม

๗.๒ บริการจัดเก็บภาษีนอกพื้นที่เพื่อเพิ่มประสิทธิภาพในการจัดเก็บภาษีเป็นการอำนวยความสะดวกและให้คำปรึกษาแก่ประชาชนผู้เสียภาษี

๗.๓ ส่งเสริมให้มีเทศบาลนิชย์ ตามความจำเป็นและเหมาะสมสำหรับการพัฒนารายได้ของเทศบาลตำบลพรุพี

ยุทธศาสตร์ ด้านส่งเสริมการมีส่วนร่วมของประชาชนในการพัฒนาท้องถิ่น

๘.๑ จัดตั้งชุมชนตามหนังสือกระทรวงมหาดไทย จัดทำแผนแม่บท ชุมชน และสนับสนุนให้มีการคัดเลือกคณะกรรมการชุมชนอย่างเป็นรูปธรรม พร้อมจัดสรรงบประมาณ ให้แก่ชุมชนองค์กรชุมชนตามความเหมาะสม

๘.๒ ให้ผู้แทนชุมชนมีส่วนร่วมในการจัดทำแผนพัฒนา แผนจัดซื้อ จัดจ้าง และจัดตั้งคณะกรรมการที่ปรึกษาเทศบาลในด้านต่าง ๆ

๘.๓ สนับสนุนส่งเสริมให้มีการจัดตั้งกลุ่มพลังมวลชนต่าง ๆ สนับสนุนให้สภาองค์กรชุมชนดำเนินกิจกรรมตามภารกิจ (พรบ. สภาองค์กรชุมชน ๒๕๕๑) ให้สอดคล้องกับกรอบและนโยบายของการพัฒนาของเทศบาลตำบลพรุพี

๘.๔ ส่งเสริมการมีส่วนร่วมของภาคประชาชนในการบริหารงานตั้งแต่ร่วมคิด ร่วมทำ ร่วมตรวจสอบ และการให้ความรู้ด้านการเมืองการปกครองในระบอบประชาธิปไตยแก่ประชาชน และผู้นำท้องถิ่นทุกรูปแบบ

ยุทธศาสตร์ ด้านพัฒนาการเมืองและด้านบริหารจัดการ

๙.๑ ส่งเสริมสนับสนุนพัฒนาศักยภาพของบุคลากรด้านการศึกษา ศึกษาดูงานและการฝึกอบรมตามความจำเป็น และส่งเสริมสนับสนุนบุคลากรให้มีความก้าวหน้าในตำแหน่งตามศักยภาพและความพร้อมของแต่ละบุคคล

๙.๒ ปรับปรุงโครงสร้างส่วนราชการของเทศบาลตำบลพรุพีเพื่อพัฒนาศักยภาพการบริการตามหลักบริหารจัดการบ้านเมืองที่ดี หรือหลักธรรมาภิบาล ให้มีประสิทธิภาพและการบริการประชาชนมากขึ้น

๙.๓ ปรับปรุงสถานที่ปฏิบัติงานและสถานศึกษา เพิ่มประสิทธิภาพในการบริการประชาชน สนับสนุนให้มีการใช้เทคโนโลยี และการสื่อสารที่ทันสมัย

๒.๗ จุดยืนทางยุทธศาสตร์

“จัดบริการสาธารณะ ด้านต่างๆ ตามแผนงาน ให้ได้มาตรฐาน ”

๒.๘ ความเชื่อมโยงของยุทธศาสตร์ในภาพรวม

ยุทธศาสตร์ที่ ๑ ด้านส่งเสริมการศึกษา ศาสนา และวัฒนธรรม เชื่อมโยง

ยุทธศาสตร์ที่ ๑ ด้านส่งเสริมการศึกษา ศาสนา และวัฒนธรรมมีความเชื่อมโยงกับยุทธศาสตร์จังหวัด ยุทธศาสตร์ที่ ๔ การพัฒนาสังคมปลอดภัย คุณภาพชีวิตที่ดีและมีศักยภาพในการแข่งขัน เชื่อมโยงกับยุทธศาสตร์การพัฒนาระบบโครงสร้างส่วนท้องถิ่น ยุทธศาสตร์ที่ ๔ การส่งเสริม อนุรักษ์ ศาสนา ศิลปะ วัฒนธรรม จารีตประเพณี และภูมิปัญญาท้องถิ่น และยุทธศาสตร์ที่ ๕ ส่งเสริม พัฒนาคุณภาพชีวิต การพัฒนาการศึกษา สอดคล้องกับเป้าหมายการพัฒนา เพิ่มประสิทธิภาพ ในการจัดการศึกษาทั้งในระบบและนอกระบบ เพื่อเตรียมความพร้อมเข้าสู่การเปิดเสรีอาเซียน และการจัดงานพิธีทางศาสนา งานรัฐพิธีต่าง

ยุทธศาสตร์ที่ ๒ ด้านความสงบเรียบร้อยของประชาชน

ยุทธศาสตร์ที่ ๒ ด้านความรักษาความสงบเรียบร้อยของประชาชนมีความเชื่อมโยงกับยุทธศาสตร์จังหวัด ยุทธศาสตร์ที่ ๔ การพัฒนาสังคมปลอดภัย คุณภาพชีวิตที่ดีและมีศักยภาพในการแข่ง เชื่อมโยงกับยุทธศาสตร์การพัฒนารองครุภัณฑ์ส่วนท้องถิ่น ยุทธศาสตร์ที่ ๕ ส่งเสริมพัฒนาคุณภาพชีวิต ซึ่งสอดคล้องกับเป้าหมายการพัฒนาเพิ่มสมรรถนะหน่วยบริการการแพทย์ฉุกเฉิน (กู้ชีพ - กู้ภัย) ของเทศบาลตำบลพุดพัฒนา ศักยภาพผู้ปฏิบัติงาน จัดหาวัสดุ อุปกรณ์ เพื่อป้องกันปัญหาอาชญากรรมและพิบัติภัยอื่น ๆ ให้มีประสิทธิภาพ จัดศูนย์บรรเทาสาธารณภัยเพื่อให้บริการประชาชนได้ตลอดเวลา บูรณาการร่วมกับหน่วยงานต่างๆ เพื่อดูแลความสงบเรียบร้อยและป้องกันปัญหาต่างๆที่เกิดขึ้นในเขตเทศบาล

ยุทธศาสตร์ที่ ๓. ด้านสาธารณสุขและสิ่งแวดล้อม

ยุทธศาสตร์ที่ ๓ ด้านสาธารณสุขและสิ่งแวดล้อม เชื่อมโยงกับยุทธศาสตร์ที่ ๔ การพัฒนาสังคมปลอดภัย คุณภาพชีวิตที่ดีและมีศักยภาพในการแข่ง เชื่อมโยงกับยุทธศาสตร์จังหวัดที่ ๕ การพัฒนาส่งเสริมคุณภาพชีวิต ยุทธศาสตร์ที่ ๖ ส่งเสริม สนับสนุนการท่องเที่ยวและการอนุรักษ์ทรัพยากรธรรมชาติและสิ่งแวดล้อม ซึ่งสอดคล้องกับเป้าหมายการพัฒนา ศักยภาพของกลุ่มอาสาสมัครสาธารณสุขชุมชน (อสม.) และบูรณาการร่วมกับองค์กรที่ปฏิบัติงานสาธารณสุขเพื่อส่งเสริมสุขภาพ การรักษาพยาบาล การป้องกันระงับโรคติดต่อพร้อมรณรงค์ให้ประชาชนใส่ใจสุขภาพของตนเอง

ยุทธศาสตร์ที่ ๔ ด้านโครงสร้างพื้นฐานสาธารณูปโภค สาธารณูปการและการคมนาคม

ยุทธศาสตร์ที่ ๔ ด้านโครงสร้างพื้นฐานสาธารณูปโภค สาธารณูปการและการคมนาคม เชื่อมโยงกับยุทธศาสตร์จังหวัดยุทธศาสตร์ที่ ๓ การเชื่อมโยงเส้นทางคมนาคมและศูนย์โลจิสติกส์ (Logistics Hub) เชื่อมโยงกับยุทธศาสตร์รองครุภัณฑ์ส่วนท้องถิ่นยุทธศาสตร์ที่ ๓ การพัฒนาโครงสร้างพื้นฐาน ซึ่งสอดคล้องกับเป้าหมายการพัฒนาโครงสร้างให้ได้มาตรฐาน มีการวางผังเมืองและระบบสาธารณูปโภคที่มีประสิทธิภาพเพียงพอ และทั่วถึง

ยุทธศาสตร์ที่ ๕ ด้านพัฒนาสังคมและส่งเสริมสวัสดิการ

ยุทธศาสตร์ที่ ๕ ด้านพัฒนาสังคมและส่งเสริมสวัสดิการ เชื่อมโยงกับยุทธศาสตร์จังหวัด ยุทธศาสตร์ที่ ๔ การพัฒนาสังคมปลอดภัย คุณภาพชีวิตที่ดีและมีศักยภาพในการแข่ง เชื่อมโยงกับยุทธศาสตร์รองครุภัณฑ์ส่วนท้องถิ่นยุทธศาสตร์ที่ ๒ การส่งเสริมการบริหารจัดการบ้านเมืองที่ดี สอดคล้องกับเป้าหมายการพัฒนา ประชาชนมีส่วนร่วมในกิจกรรมต่างๆ ผู้สูงอายุ ผู้พิการ ผู้ด้อยโอกาส และประชาชนทั่วไปได้รับการดูแลสวัสดิการที่เหมาะสมเพียงพอต่อการดำรงชีวิต

ยุทธศาสตร์ที่ ๖. ด้านส่งเสริมวิสาหกิจชุมชนและส่งเสริมอาชีพ

ยุทธศาสตร์ที่ ๖ ด้านส่งเสริมวิสาหกิจชุมชนและส่งเสริมอาชีพ เชื่อมโยงกับยุทธศาสตร์จังหวัด ที่ ๑ การเพิ่มศักยภาพการพัฒนาเศรษฐกิจด้านการเกษตรและอุตสาหกรรมการท่องเที่ยวและการขนส่งโลจิสติกส์ เชื่อมโยงกับยุทธศาสตร์รองครุภัณฑ์ส่วนท้องถิ่นยุทธศาสตร์ที่ ๕ การส่งเสริมพัฒนาคุณภาพชีวิต และยุทธศาสตร์ที่ ๘ พัฒนาเศรษฐกิจสอดคล้องกับเป้าหมายการพัฒนา การส่งเสริมวิสาหกิจชุมชนให้มีความเข้มแข็ง ส่งเสริมอาชีพและสินค้าเป็นหนึ่งตำบลหนึ่งผลิตภัณฑ์ (OTOP) ตลอดจนการพัฒนาแหล่งท่องเที่ยวและบุคลากรให้มีศักยภาพได้มาตรฐาน

ยุทธศาสตร์ที่ ๗. ด้านพัฒนารายได้และเสริมสร้างเทศพาณิชย์

ยุทธศาสตร์ด้านที่ ๗ ด้านพัฒนารายได้และเสริมสร้างเทศพาณิชย์ เชื่อมโยงกับยุทธศาสตร์จังหวัดที่ ๑ การเพิ่มศักยภาพการแข่งขันภาคเกษตร และอุตสาหกรรมเกษตร เชื่อมโยงกับยุทธศาสตร์การ

พัฒนาองค์กรปกครองส่วนท้องถิ่นในเขตจังหวัดที่ ๕ ส่งเสริมพัฒนาคุณภาพชีวิต และยุทธศาสตร์ที่ ๘ พัฒนาเศรษฐกิจ สอดคล้องกับเป้าหมายการพัฒนาศักยภาพในการจัดเก็บรายได้และเสริมสร้างเทศพาณิชย์ให้มีรายได้เพียงพอต่อการพัฒนาตนเอง

ยุทธศาสตร์ที่ ๘. ด้านส่งเสริมการมีส่วนร่วมของประชาชนในการพัฒนาท้องถิ่น

ยุทธศาสตร์ที่ ๘ ด้านส่งเสริมการมีส่วนร่วมของประชาชนในการพัฒนาท้องถิ่น เชื่อมโยงกับยุทธศาสตร์จังหวัด ที่ ๔ การพัฒนาสังคมปลอดภัย คุณภาพชีวิตที่ดีและมีศักยภาพในการแข่ง เชื่อมโยงกับยุทธศาสตร์องค์กรปกครองส่วนท้องถิ่นยุทธศาสตร์ ที่ ๒ การส่งเสริมการบริหารจัดการบ้านเมืองที่ดีและยุทธศาสตร์ ที่ ๙ ส่งเสริมการมีส่วนร่วมทางการเมือง สอดคล้องกับเป้าหมายการพัฒนา การบริหารจัดการเทศบาลตำบลพรุพีตามหลักธรรมาภิบาล บุคคลากรมีศักยภาพในการจัดบริการสาธารณะ มีเรื่องใช้ที่มีประสิทธิภาพและทันสมัย

ยุทธศาสตร์ที่ ๙. ด้านพัฒนาการเมืองและด้านบริหารจัดการ

ยุทธศาสตร์ที่ ๙ ด้านพัฒนาการเมืองและด้านบริหารจัดการ เชื่อมโยงกับยุทธศาสตร์จังหวัด ที่ ๔ การพัฒนาสังคมปลอดภัย คุณภาพชีวิตที่ดี และมีศักยภาพในการแข่งขัน เชื่อมโยงกับแข่ง เชื่อมโยงกับยุทธศาสตร์องค์กรปกครองส่วนท้องถิ่นยุทธศาสตร์ ที่ ๒ การส่งเสริมการบริหารจัดการบ้านเมืองที่ดี และยุทธศาสตร์ ที่ ๙ ส่งเสริมการมีส่วนร่วมทางการเมือง สอดคล้องกับเป้าหมายพัฒนา การบริหารจัดการเทศบาลตำบลพรุพีตามหลักธรรมาภิบาล บุคคลากรมีศักยภาพในการจัดบริการสาธารณะ มีเรื่องใช้ที่มีประสิทธิภาพและทันสมัย

๓. การวิเคราะห์เพื่อการพัฒนา

๓.๑ การวิเคราะห์กรอบการจัดทำยุทธศาสตร์ขององค์กรปกครองส่วนท้องถิ่น

การวิเคราะห์ SWOT ของเทศบาลตำบลพรุพี

การวิเคราะห์ปัจจัยภายใน sw ของเทศบาลตำบลพรุพี โดยใช้เทคนิค Mckinsey 7s Framework

การวิเคราะห์จุดแข็ง **Strength** ปัจจัยภายในของเทศบาลตำบลพรุพี ซึ่งวิเคราะห์ภายในประเด็นสำคัญ ๗ ประการ ได้แก่

๑. โครงสร้างองค์กร (Structure)

- 1) มีการแบ่งส่วนราชการและมอบหมายหน้าที่อย่างชัดเจน
- ๒) มีการแบ่งส่วนโครงสร้างหลักออกเป็น ข้าราชการเมืองกับข้าราชการประจำ
- ๓) มีการมอบอำนาจให้แก่รองนายกเทศมนตรี ปลัดเทศบาล และหัวหน้าส่วนราชการ

๒. กลยุทธ์องค์กร (Strategy)

- ๑) กิจกรรมแต่ละอย่างมีการวางแผนการดำเนินการ ไว้เป็นอย่างดี ทั้งแผนระยะสั้นระยะยาว แผนดำเนินงาน รวมทั้งแผนปฏิบัติงานแต่ละเรื่อง
- ๒) มีการกำหนดระยะเวลาดำเนินงานสำหรับแต่ละโครงการไว้อย่างชัดเจนและสามารถปฏิบัติ ได้ตามแผนที่วางไว้
- ๓) มีการประเมินโครงการทุกครั้งอย่างเป็นระบบ

๓. ระบบในการดำเนินงานขององค์กร (Systems)

- ๑) มีอิสระมากพอสมควรในระบบการสรรหาและคัดเลือกบุคลากร หรือ พนักงาน ซึ่งสามารถคัดเลือกพนักงานเจ้าหน้าที่ที่มีความรู้ความสามารถเพื่อบรรจุได้ตรงลักษณะงาน

- ๒) มีการลดขั้นตอนและระยะเวลาในการให้บริการแก่ประชาชน
- ๓) ระบบการติดต่อสื่อสารที่ทันสมัย และมี Web site เป็นของเทศบาลตำบลพรุพีเอง ใช้ระบบ LAN ในการเชื่อมโยงเครือข่ายงานในเทศบาล มีระบบอินเทอร์เน็ตความเร็วสูง โทรศัพท์ระบบตู้สาขา
- ๔) มีระบบการบริการคลินิกเคลื่อนที่ให้บริการประชาชนทุกหมู่บ้าน
- ๕) มีระบบการให้บริการข้อมูลข่าวสารแก่ประชาชนออก คชสารรายไตรมาส เพื่อประชาชนสัมพันธ์องค์กรแก่ประชาชน
- ๖) มีระบบเสียงตามสาย หอกระจายข่าว
- ๗) มีรายการวิทยุชุมชนกับพื้นที่ใกล้เคียง (เทศบาลเมืองนาสาร)
- ๘) สามารถให้บริการประชาชนในช่วงพักเที่ยงและวันเสาร์
- ๙) มีการบริหารจัดการที่ดี
- ๑๐) มีงบประมาณมากพอสมควรในการสนับสนุนการพัฒนาด้านต่างๆ

4. ลักษณะแบบแผนหรือพฤติกรรมในการบริหารงานของผู้บริหารระดับสูง (STYLE)

- ๑) ผู้บริหารเป็นบุคคลที่มีคุณธรรมและจริยธรรม
- ๒) ผู้บริหารมีวิสัยทัศน์
- ๓) ผู้บริหารมีความมุ่งมั่นตั้งใจทำงานเพื่อพัฒนาองค์กรและประชาชน
- ๔) นโยบายผู้บริหารเป็นการพัฒนาคุณภาพชีวิต

5. สมาชิกในองค์กร (Staff)

- ๑) มีบุคลากรที่เพียงพอในการปฏิบัติงานตามอำนาจหน้าที่
- ๒) มีคุณธรรมและจริยธรรม เคารพซึ่งกัน
- ๓) มีการทำงานเป็นทีมและมีความสามัคคี
- ๔) มีการชมเชยและให้รางวัลบุคลากรที่มีความสามารถ
- ๕) บุคลากรเข้มแข็ง มีความรู้ความสามารถและประสบการณ์
- ๖) มีผู้ที่มีประสบการณ์ ความรู้ ความสามารถที่สามารถถ่ายทอดความรู้ด้านต่างๆ ให้ส่วนรวมได้เป็นอย่างดี

๖. ความรู้ความสามารถและทักษะขององค์กร (Skills)

- 1) มีความสามารถดำเนินกิจกรรมที่สอดคล้องกับนโยบายรัฐในส่วนของเชิงรุก
- ๒) ส่งเสริมบุคลากรทั้งด้านการฝึกอบรม การศึกษาต่อในระดับที่สูงขึ้น และการฝึกอบรมหลักสูตรต่างๆ ที่เกี่ยวกับการปฏิบัติงานของบุคลากรทุกคนทุกตำแหน่ง
- ๓) มีความรู้ ทักษะ ที่สามารถปฏิบัติงานในตำแหน่งหน้าที่พอสมควร
- ๔) ส่งเสริมทั้งด้านฝึกอบรมและการศึกษาเพื่อยกระดับความก้าวหน้าของบุคลากรทุกคนและประโยชน์สุขของประชาชน

๗. ค่านิยมร่วมกันของสมาชิกในองค์กร (Shared value)

- ๑) บุคลากรมีจิตสำนึกรักองค์กร และต้องการพัฒนาท้องถิ่นเพื่อประโยชน์สุขของประชาชน
- ๒) มีความรัก ความภาคภูมิใจในความเป็นไทย
- ๓) ส่งเสริมการดำเนินชีวิตตามแนวพระราชดำริเศรษฐกิจพอเพียง
- 4) ยึดหลักคุณธรรม ๔ ประการตามพระราชดำริ

การวิเคราะห์จุดอ่อน (Weaknesses) ปัจจัยภายในขององค์การบริหารส่วนตำบลพรุฬห์ ซึ่งวิเคราะห์ในประเด็นสำคัญ ๗ ประการ ได้แก่

๑. โครงสร้างองค์กร (Structure)

- ๑) การแบ่งงานในหน้าที่ยังไม่เป็นเอกภาพ
- ๒) หัวหน้างานไม่กระจายอำนาจงานให้ผู้ใต้บังคับบัญชา

๒. กลยุทธ์องค์กร (Strategy)

๑) โครงการใหญ่ๆ ไม่สามารถดำเนินการได้ตามแผนเนื่องจากความล่าช้าจากการจัดสรรงบประมาณของรัฐ

๓. ระบบในการดำเนินงานขององค์กร (Systems)

- ๑) ระบบงานพัสดุ E-auction ไม่เอื้อต่อการดำเนินงานต่อองค์กรขนาดเล็ก
- ๒) งบประมาณที่ได้รับไม่สอดคล้องกับแผนการดำเนินงานที่กำหนดไว้
- ๓) การปฏิบัติงานของเจ้าหน้าที่ด้านการเงินและบัญชีไม่สามารถปฏิบัติงานได้เป็นปัจจุบัน
- ๔) งบประมาณที่ได้รับการโอนเข้ามาไม่สามารถแยกประเภทได้ว่าเป็นงบประมาณประเภทใด

๔. ลักษณะแบบแผนหรือพฤติกรรมในการบริหารงานของผู้บริหารระดับสูง (STYLE)

- ๑) ขาดภาวะผู้นำในบางเวลา
- ๒) ไม่กล้าตัดสินใจในการสั่งการในบางเรื่อง
- ๓) เป็นผู้นำที่ดีเกินไปทำให้เสียระบบในการปกครอง

๕. สมาชิกในองค์กร (Staff)

- ๑) ขาดจิตสำนึกต่อการให้บริการแก่ประชาชน
- ๒) ไม่สามารถดึงหัวใจประชาชนได้อย่างแท้จริง
- ๓) บุคลากรบางส่วนที่ได้รับการฝึกอบรมไม่สามารถนำความรู้ที่ได้มาประยุกต์ใช้กับงานได้
- ๔) ขาดความคิดสร้างสรรค์ในการปฏิบัติงาน

๖. ความรู้ความสามารถและทักษะขององค์กร (Skills)

- 1) ขาดความรู้ทักษะทางด้านพัสดุในการปฏิบัติงานด้านการจัดซื้อจัดจ้าง

๗. ค่านิยมร่วมกันของสมาชิกในองค์กร (Shared value)

- ๑) ยังไม่สามารถประสบผลสำเร็จในการลดละเลิกอบายมุขในบุคลากรบางกลุ่ม

การวิเคราะห์ปัจจัยภายนอก ของเทศบาลตำบลพรุฬห์ โดยใช้ O,T

วิเคราะห์โอกาส (Opportunity) ปัจจัยภายนอกของเทศบาลตำบลพรุฬห์ สามารถวิเคราะห์สรุปได้ดังนี้

๑) ประชาชนส่วนใหญ่ให้ความสำคัญและมีส่วนร่วมในกิจกรรมหมู่บ้าน , ส่วนรวมและที่ เทศบาลจัดกิจกรรมขึ้นมา

๒) มีงบประมาณมากพอสมควรที่สามารถพัฒนาให้ครอบคลุมปัญหาความต้องการของประชาชนทุก ๆ ด้าน

๓) ประชาชนเข้ามามีส่วนร่วมในการติดตามตรวจสอบการดำเนินงานของเทศบาลตำบลพรุฬห์อย่างมีระบบ และให้อิสระแก่เทศบาลตำบลพรุฬห์ในการดำเนินงานพัฒนาอย่างเต็มที่บนพื้นฐานแผนยุทธศาสตร์และแผนพัฒนาสามปี

๔) ประชาชนมีโอกาสขยายการลงทุนเพื่ออาชีพเสริมมากขึ้นส่งผลให้รายได้ครัวเรือนเฉลี่ยไม่ต่ำกว่าเกณฑ์ จปฐ.

๕) คณะกรรมการให้ความสำคัญและร่วมกับการขจัดปัญหาของหมู่บ้านและตอบสนองความต้องการของประชาชนได้เป็นอย่างดี ส่วนที่เกินความสามารถของคณะกรรมการหมู่บ้านได้นำเสนอเทศบาลตำบลพรุพิช่วยเหลือดำเนินการแทนต่อไป

๖) คณะกรรมการหมู่บ้าน ผู้นำชุมชน ประธานกลุ่มองค์กรต่างๆ ในหมู่บ้านเป็นผู้มีวิสัยทัศน์ และมีความรู้และสามารถประสานงานอย่างมีประสิทธิภาพ

๗) ประชาชนในพื้นที่มีวัฒนธรรมความเป็นอยู่แบบชนบท ให้ความสำคัญกับระบบอาวุโสเครือญาติ และเคารพในความเป็นครูบาอาจารย์ และยึดหลักคุณธรรมจริยธรรมที่ดีในการดำเนินชีวิตประจำวัน

๘) หมู่บ้านมีกฎระเบียบบางส่วนที่สอดคล้องกับกฎระเบียบขององค์การบริหารส่วนตำบลซึ่งสามารถเชื่อมโยงความเข้าใจในระเบียบได้ตรงกัน

๙) หมู่บ้านมีแผนชุมชนเป็นของตนเองและสามารถประสานแผนพัฒนา กับเทศบาลตำบลได้เป็นอย่างดี

๑๐) โครงข่ายสาธารณูปโภคสาธารณูปการเชื่อมโยงทุกหมู่บ้าน

๑๑) สภาพพื้นที่เหมาะแก่การทำเกษตรโดยเฉพาะการปลูกพืชเศรษฐกิจ

๑๒) พื้นที่ตำบลเป็นสถานที่ที่มีประวัติศาสตร์การต่อสู้ของกลุ่มบุคคลที่มีอุดมการณ์ทางการเมืองและปัจจุบันเป็นสถานที่ท่องเที่ยวเชิงประวัติศาสตร์

๑๓) หมู่บ้านมีกองทุนต่างๆ ที่เข้มแข็งและสามารถช่วยเหลือสมาชิกได้พอสมควรตามสภาพ

๑๔) ประชาชนมีความขยันขันแข็งและรักสามัคคี

๑๕) พื้นที่ไม่ค่อยมีปัญหาอาชญากรรม

๑๖) ประชาชนให้ความร่วมมือในการชำระภาษีตามสถานภาพ บทบาท ของแต่ละคนแต่ละครอบครัวเป็นอย่างดี

๑๗) มีวิสัยทัศน์ที่สอดคล้องกับยุทธศาสตร์ท้องถิ่น / ยุทธศาสตร์จังหวัด

๑๘) มีนักท่องเที่ยวสนใจเยี่ยมชมถ้ำขี้มัน / น้ำตกตาดฟ้า แหล่งท่องเที่ยวในอำเภอบ้านนาสารมากขึ้นซึ่งสามารถเชื่อมโยงกับอนุสรณ์สถานบ้านช่องช้างได้เป็นอย่างดี

๑๙) การคมนาคมสะดวก, การสื่อสารอยู่ในระดับดี

๒๐) การขยายกิจการของภาคเศรษฐกิจเพิ่มสูงขึ้น

๒๑) ส่วนราชการหน่วยงานที่เกี่ยวข้องพร้อมสนับสนุนด้านวิชาการและเงินทุน

๒๒) พระราชบัญญัติกำหนดแผนและขั้นตอนการกระจายอำนาจให้แก่องค์กรปกครองส่วนท้องถิ่นให้อำนาจ เทศบาล มากพอสมควร

๒๓) ผู้นำมีความสามารถในการเชิงประสานงาน / บูรณาการจัดการร่วมกับองค์กรอื่นๆ ทั้งภาครัฐ / เอกชน

๒๔) การพัฒนาระบบสาธารณูปโภคในพื้นที่ ครอบคลุมทุกหมู่บ้าน

๒๕) เคยเป็นพื้นที่ยุทธศาสตร์การต่อสู้

๒๖) มีอนุสรณ์สถานวีรชนเป็นถาวรวัตถุซึ่งสามารถให้บุคคลที่สนใจได้มาชมและศึกษาประวัติ

๒๗) มีกิจกรรมงบประมาณเพื่อรำลึกวีรชน

๒๘) มีความรักสามัคคีในหมู่คณะ

๒๙) มีศูนย์ถ่ายทอดเทคโนโลยี ซึ่งสามารถถ่ายทอดความรู้ด้านการเกษตรแก่สมาชิก

- ๓๐) ประชาชนส่วนใหญ่มีอาชีพเกษตรกรรม
- ๓๑) สถานที่ศึกษาในพื้นที่ที่มีความพร้อมพอสมควร
- ๓๒) สภาพพื้นที่เหมาะสมแก่การปลูกพืชได้ดีและสมบูรณ์
- ๓๓) ประชาชนมีประสบการณ์ในการทำสวนยางพารา
- ๓๔) มีแหล่งน้ำอุดมสมบูรณ์
- ๓๕) มีผู้สนใจใฝ่เรียนรู้เป็นจำนวนมากในชุมชน
- ๓๖) พื้นฐานวัฒนธรรมประเพณีที่ดั้งเดิมของท้องถิ่น
- ๓๗) องค์กร กลุ่มต่างๆ มีความเข้มแข็ง
- ๓๘) ประชาชนมีอาชีพมั่นคง

วิเคราะห์ภาวะภัยคุกคาม/อุปสรรค (Threats) ปัจจัยภายนอกของเทศบาลตำบลพรุพีสามารถ

วิเคราะห์สรุปได้ดังนี้

- ๑) งบประมาณที่ได้รับการจัดสรรจากรัฐบาลไม่เป็นไปตามกฎหมายกำหนด
- ๒) ประชาชนส่วนหนึ่งขาดความสนใจทางการเมือง และปิดกั้นตนเองไม่เข้ามามีส่วนร่วมในกิจกรรมทางสังคม
- ๓) บางพื้นที่ที่มีความขัดแย้งทางความคิดระหว่างตัวกันเองภายในหมู่บ้าน
- ๔) นโยบายรัฐหรือนโยบายผู้บริหารบางครั้งไม่ส่งผลหรือสะท้อนต่อความต้องการของประชาชนได้
- ๕) ภัยธรรมชาติบางครั้งรุนแรงเกินกว่าที่คาดการณ์ไว้และไม่สามารถรับสถานการณ์ได้ทันท่วงที
- ๖) สภาพแวดล้อมยังไม่เป็นตามมาตรฐานบางครั้งยังคงมีมลพิษทางอากาศ น้ำ
- ๗) ประชาชนบางส่วนไม่มีที่ทำกินเป็นของตนเอง
- ๘) ประชาชนบางส่วนมีภาวะหนี้สินมากเกินไปและมีความฟุ้งเฟ้อเกินฐานะความเป็นอยู่ที่แท้จริง
- ๙) มีการแสวงหาประโยชน์ของกลุ่มนายทุนบางกลุ่ม
- ๑๐) ปัญหาการใช้แหล่งน้ำเพื่อการเกษตรยังไม่ถูกระเบียบกติกาคัดที่ชัดเจน และมักเกิดปัญหาการใช้น้ำหรือการขาดแคลนน้ำในช่วงฤดูแล้ง
 - ๑๑) ปัญหาสิ่งแวดล้อมอาจเกิดขึ้นในชุมชน
 - ๑๒) ปัญหาความปลอดภัยในชีวิตและทรัพย์สินยังคงมีอยู่
 - ๑๓) ความไม่แน่นอนทางการเมือง เศรษฐกิจ
 - ๑๔) ประสบปัญหาน้ำมันแพง / การเปลี่ยนแปลงราคาน้ำมัน
 - ๑๕) ป่าไม้ถูกทำลาย เกิดภัยแล้งที่ยาวนาน
 - ๑๖) หมู่บ้านต่างๆ ยังขาดการบริหารจัดการน้ำอย่างเป็นระบบ คุ่มค่าและเข้มแข็ง

๓.๓ ความเชื่อมโยงยุทธศาสตร์การพัฒนาจังหวัดกับยุทธศาสตร์การพัฒนาองค์กรปกครองส่วนท้องถิ่น
โครงสร้างความเชื่อมโยงแผนยุทธศาสตร์การพัฒนา(พ.ศ.๒๕๖๑-๒๕๖๔)

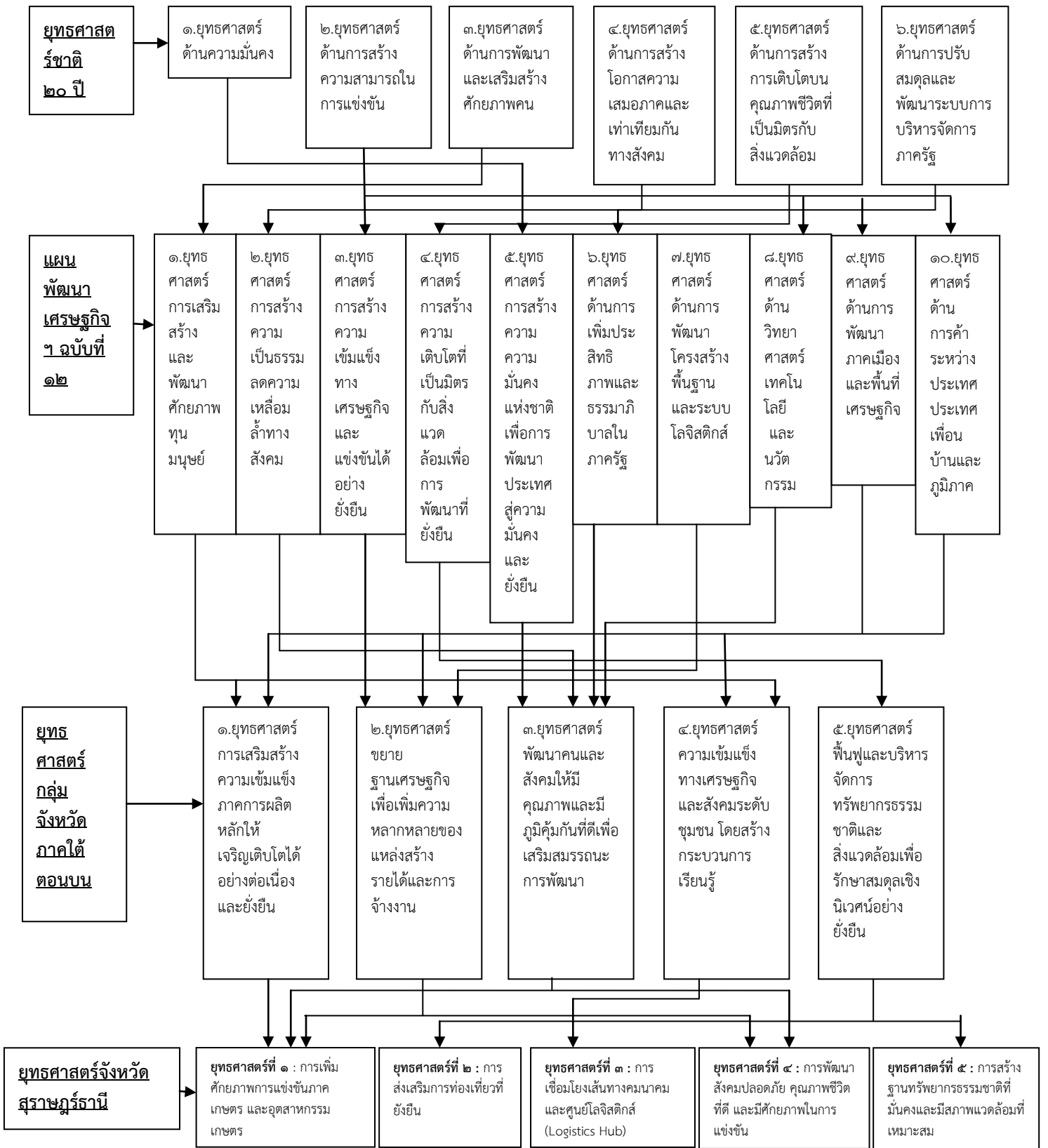

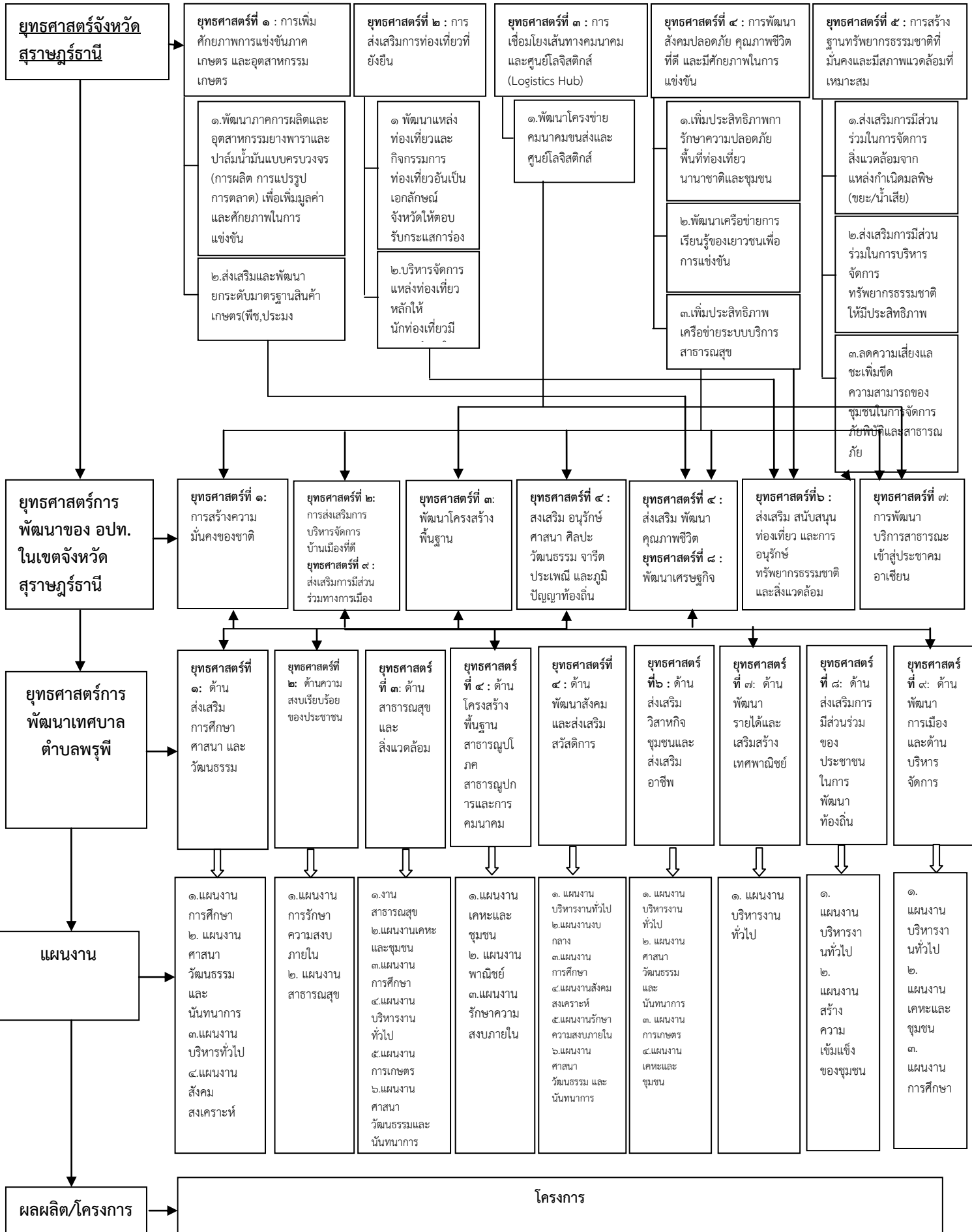

๓.๔ แผนผังยุทธศาสตร์ (strategic map)

เทศบาลตำบลพรุฑี
อำเภอบ้านนาสาร จังหวัดสุราษฎร์ธานี



ยุทธศาสตร์



1. ด้านส่งเสริมการศึกษา ศาสนา และวัฒนธรรม

แนวทางการพัฒนา



1.1 สนับสนุนการศึกษาในระบบ นอกระบบ การศึกษาตามอัธยาศัย และการศึกษาพิเศษ ในเขตเทศบาลตำบลพรุฑิตตามอำนาจหน้าที่ตามที่กฎหมายบัญญัติ

1.2 เพิ่มประสิทธิภาพการดูแลศูนย์พัฒนาเด็กเล็กให้เหมาะสมกับวัยของเด็กเพื่อเตรียมความพร้อมของเด็กที่จะเข้าสู่การศึกษาในระดับอนุบาลต่อไป

1.3 เพิ่มประสิทธิภาพในการจัดการศึกษาในระดับประถมศึกษาและมัธยมศึกษา เพื่อเตรียมความพร้อมเข้าสู่การเปิดเสรีอาเซียน (AEC) โดยจัดให้มีการเรียนภาษาที่ 2 (ภาษาอังกฤษโดยครูเจ้าของภาษาโดยตรง) และจัดตั้งศูนย์การสอนเสริมสำหรับนักเรียนที่ไม่สามารถเข้าไปเรียนในตัวเมืองได้

1.4 สนับสนุนการจัดงานรัฐพิธีวันเฉลิมพระชนมพรรษา งานรำลึกวีรชนอนุสรสถานบ้านช่องช้าง งานประเพณีท้องถิ่น และวันสำคัญทางศาสนา

ยุทธศาสตร์



2. ด้านความสงบเรียบร้อยของประชาชน

แนวทางการพัฒนา



2.1 ติดตั้งกล้องวงจรปิดตามจุดสกัดที่สำคัญทั่วทั้งตำบลพรุฑิต เพื่อป้องกันปัญหาอาชญากรรมและปัญหาอื่นๆ

2.2 เพิ่มสมรรถนะหน่วยบริการ การแพทย์ฉุกเฉินของเทศบาลตำบลพรุฑิต โดยพัฒนาศักยภาพของผู้ปฏิบัติงาน จัดหาวัสดุอุปกรณ์การแพทย์ฉุกเฉิน และสิ่งจำเป็นอื่นๆ ที่ทันสมัยและมีประสิทธิภาพ

2.3 จัดให้มีการฝึกทบทวนอาสาสมัครป้องกันภัยฝ่ายพลเรือนตามความเหมาะสม

2.4 จัดตั้งศูนย์บรรเทาสาธารณภัยเพื่อให้บริการประชาชนได้ตลอดเวลา

2.5 บูรณาการร่วมกับหน่วยงานต่างๆ เพื่อดูแลความสงบเรียบร้อยและป้องกันปัญหาต่างๆ ที่เกิดขึ้นในเขตเทศบาล

ยุทธศาสตร์ →

3. ด้านสาธารณสุขและสิ่งแวดล้อม

แนวทางการพัฒนา →

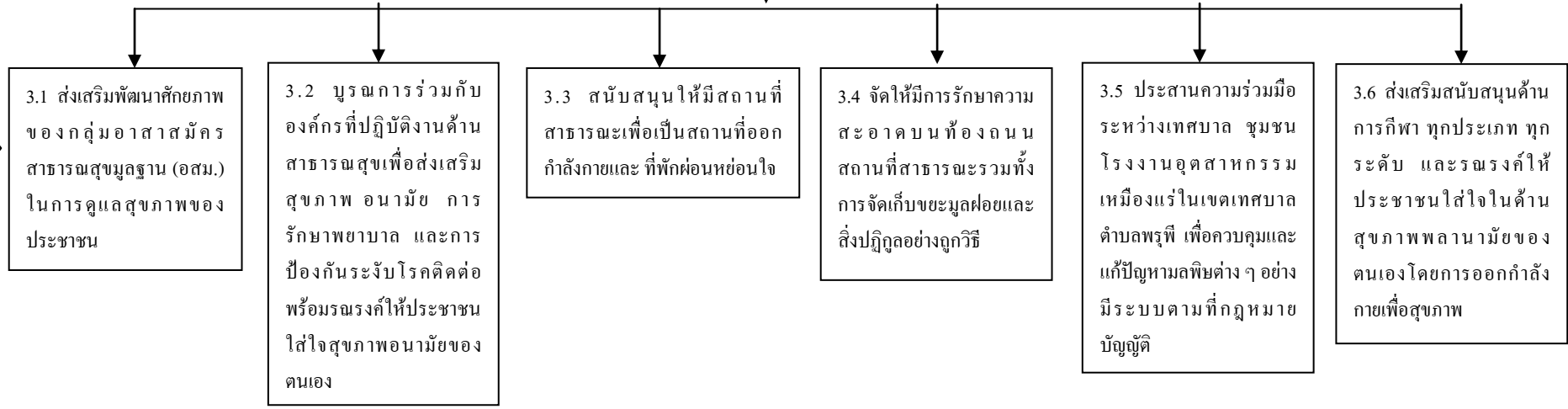

ยุทธศาสตร์ →

4. ด้านโครงสร้างพื้นฐานสาธารณูปโภค สาธารณูปการและการคมนาคม

แนวทางการพัฒนา →

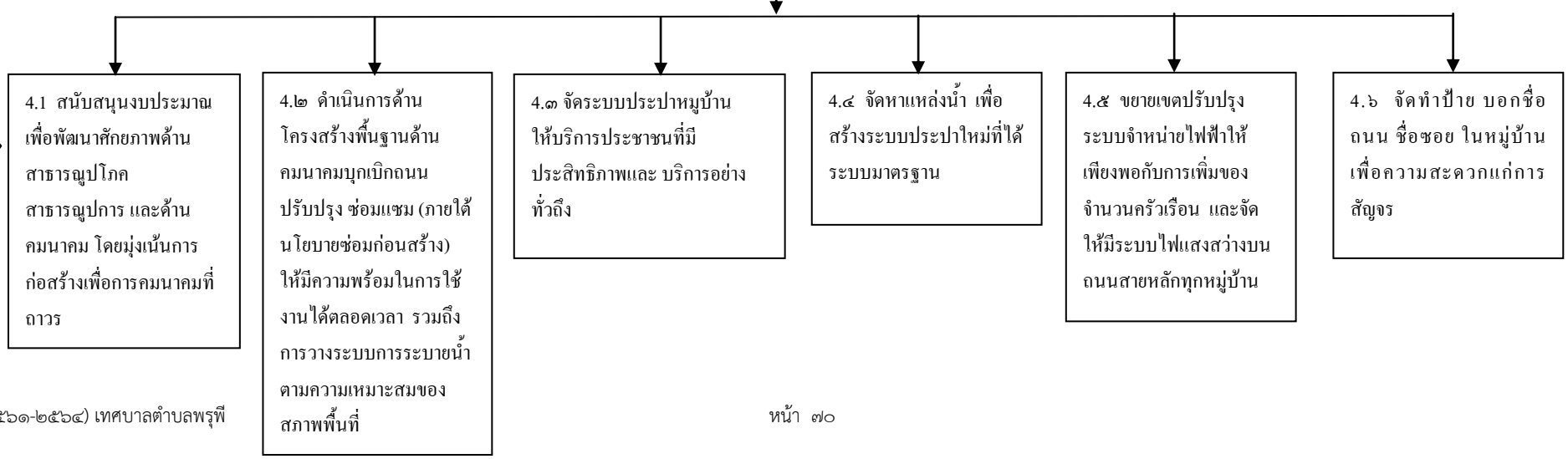

ยุทธศาสตร์



5. ด้านพัฒนาสังคมและส่งเสริมสวัสดิการ

แนวทางการพัฒนา

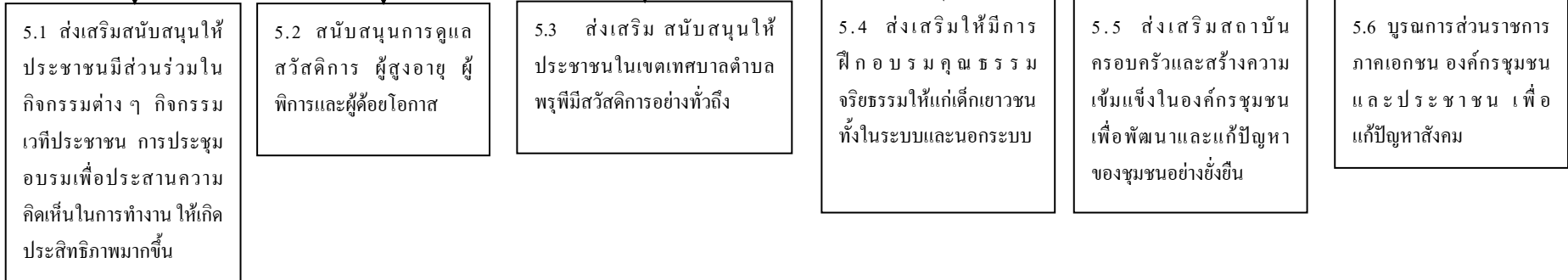

ยุทธศาสตร์



6. ด้านส่งเสริมวิสาหกิจชุมชนและส่งเสริมอาชีพ

แนวทางการพัฒนา

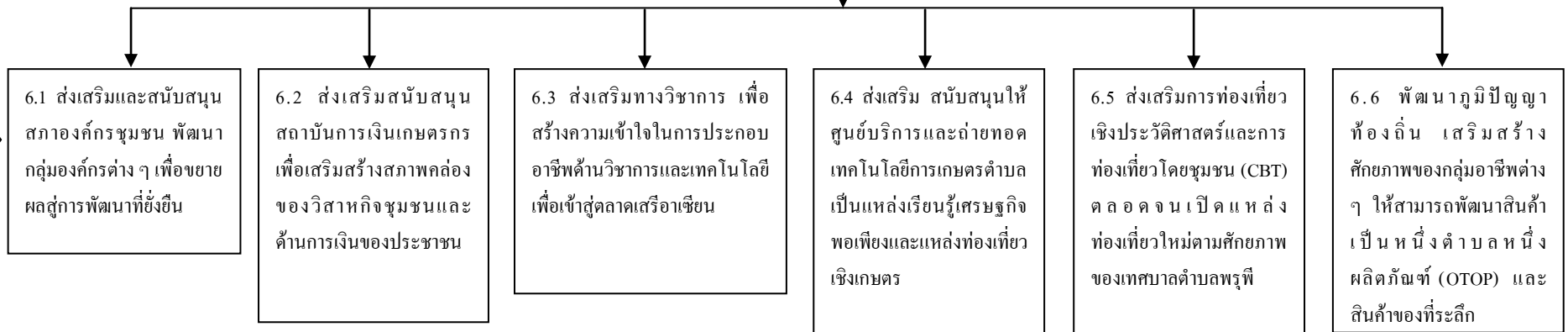

ยุทธศาสตร์



7. ด้านพัฒนารายได้และเสริมสร้างเทศบาลิขย์

แนวทางการ
พัฒนา



7.1 จัดทำระบบแผนที่ภาษี
และทะเบียนทรัพย์สินเพื่อ
เพิ่มประสิทธิภาพในการ
จัดเก็บภาษีรายได้
อย่างทั่วถึงและเป็นธรรม

7.2 บริการจัดเก็บภาษีนอก
พื้นที่เพื่อเพิ่มประสิทธิภาพใน
การจัดเก็บภาษีเป็นการอำนวยความสะดวก
และให้คำปรึกษาแก่ประชาชนผู้เสียภาษี

7.3 ส่งเสริมให้มีเทศพาณิชย์
ตามความจำเป็นและเหมาะสม
สำหรับการพัฒนารายได้ของ
เทศบาลตำบลพรุที

ยุทธศาสตร์



8. ด้านส่งเสริมการมีส่วนร่วมของประชาชนในการพัฒนาท้องถิ่น

แนวทางการ
พัฒนา



8.1 จัดตั้งชุมชนตาม
หนังสือกระทรวงมหาดไทย
จัดทำแผนแม่บท ชุมชน
และสนับสนุนให้มีการ
คัดเลือกคณะกรรมการ
ชุมชนอย่างเป็นทางการ
พร้อมจัดสรรงบประมาณ
ให้แก่ชุมชนองค์กรชุมชน
ตามความเหมาะสม

8.2 ให้ผู้แทนชุมชนมีส่วน
ร่วม ในการ จัด ทำ
แผนพัฒนา แผนจัดซื้อ จัด
จ้าง และ จัด ตั้ง
คณะกรรมการที่ปรึกษา
เทศบาลในด้านต่างๆ

8.3 สนับสนุนส่งเสริมให้มีการ
จัดตั้งกลุ่มพลังมวลชนต่าง ๆ
สนับสนุนให้สภาองค์กรชุมชน
ดำเนินกิจกรรมตามภารกิจ (พรบ.
สภาองค์กรชุมชน 2551) ให้
สอดคล้องกับกรอบและนโยบาย
ของการพัฒนาของเทศบาลตำบล
พรุที

8.4 ส่งเสริมการมีส่วนร่วม
ของภาคประชาชนในการ
บริหารงานตั้งแต่ร่วมคิด
ร่วมทำ ร่วมตรวจสอบ
และการให้ความรู้ด้าน
การเมืองการปกครองใน
ระบอบประชาธิปไตยแก่
ประชาชน และผู้นำท้องถิ่น
ทุกรูปแบบ

ยุทธศาสตร์



แนวทางการพัฒนา



9. ด้านพัฒนาการเมืองและด้านบริหารจัดการ

9.1 ส่งเสริมสนับสนุนพัฒนาศักยภาพของบุคลากรด้านการศึกษาศึกษาครูงานและการฝึกอบรมตามความจำเป็นและส่งเสริมสนับสนุนบุคลากรให้มีความก้าวหน้าในตำแหน่งตามศักยภาพและความพร้อมของแต่ละบุคคล

9.2 ปรับปรุงโครงสร้างส่วนราชการของเทศบาลตำบลพรุพีเพื่อพัฒนาศักยภาพการบริการตามหลักบริหารจัดการบ้านเมืองที่ดี หรือหลักธรรมาภิบาล ให้มีประสิทธิภาพและการบริการประชาชนมากขึ้น

9.๓ ปรับปรุงสถานที่ปฏิบัติงานและสถานศึกษา เพิ่มประสิทธิภาพในการบริการประชาชน สนับสนุนให้มีการใช้เทคโนโลยี และการสื่อสารที่ทันสมัย

๓.๕ รายละเอียดยุทธศาสตร์

ยุทธศาสตร์ที่ ๑ ยุทธศาสตร์การพัฒนาด้านส่งเสริมการศึกษา ศาสนา และวัฒนธรรม

แบบ ยท.๐๓

ความเชื่อมโยง กับยุทธศาสตร์ จังหวัด	ยุทธศาสตร์ อปท.ในเขต จังหวัด	ยุทธศาสตร์ อปท.	เป้าประสงค์	ตัวชี้วัดผลผลิต/ โครงการ	ค่าเป้าหมาย				ความก้าว หน้าของ เป้าหมาย	กลยุทธ์	ผลผลิต/โครงการ	หน่วย งานรับผิดชอบหลัก	หน่วย สนับสนุน
					๖๑	๖๒	๖๓	๖๔					
ยุทธศาสตร์ที่ ๔ การพัฒนา สังคมปลอด ภัย คุณภาพ ชีวิตที่ดี และ มีศักยภาพใน การแข่งขัน	ยุทธศาสตร์การ พัฒนาของ องค์กร ปกครองส่วน ท้องถิ่นในเขต จังหวัดที่ ๕ การส่งเสริม พัฒนา คุณภาพชีวิต	ด้านส่งเสริม การศึกษา ศาสนา วัฒนธรรม	-เด็ก เยาวชน ประชาชนมี คุณภาพที่ดี มี แหล่งเรียนรู้ มี ภูมิคุ้มกัน รู้เท่าทันโลก -การจัด กิจกรรมงาน รัฐพิธี งาน ประเพณี ท้องถิ่น และ วันสำคัญทาง ศาสนา	-ส่งเสริมการ ศึกษา ศูนย์เด็ก มีความพร้อมที่ จะให้บริการ ประชาชน -ร้อยละ ๘๐ ของนักเรียนที่ ได้รับการสอน เสริมภาษา -จำนวน ประชาชนที่เข้า ร่วมจัดกิจกรรม งานประเพณี ท้องถิ่น และวัน สำคัญทาง ศาสนา	๘	๑๖	๒๔	๓๒	ปีละ ๘ โครงการ	-สนับสนุน การศึกษา ในระบบ นอกระบบ ตาม อัธยาศัย และ การศึกษา พิเศษใน เขต เทศบาล -สนับสนุน การจัด กิจกรรม งานรัฐพิธี งาน ประเพณี ท้องถิ่นและ วันสำคัญ ทางศาสนา	-โครงการด้านส่งเสริม การศึกษา วัฒนธรรม ประเพณีและภูมิ ปัญญาท้องถิ่น -งานรัฐพิธี และวัน สำคัญต่างๆ	กองการ ศึกษา/ สป.	กอง คลัง

ยุทธศาสตร์ที่ ๒ ยุทธศาสตร์ด้านความสงบเรียบร้อยของประชาชน

แบบ ยท.๐๓

ความเชื่อมโยง กับยุทธศาสตร์ จังหวัด	ยุทธศาสตร์ อปท.ในเขต จังหวัด	ยุทธศาสตร์ อปท.	เป้าประสงค์	ตัวชี้วัดผลผลิต/ โครงการ	ค่าเป้าหมาย				ความก้าว หน้าของ เป้าหมาย	กลยุทธ์	ผลผลิต/โครงการ	หน่วย งานรับผิดชอบหลัก	หน่วย สนับสนุน
					๖๑	๖๒	๖๓	๖๔					
ยุทธศาสตร์ ที่ ๔ การพัฒนาสังคมปลอดภัย คุณภาพชีวิตที่ดี และมีศักยภาพในการแข่งขัน	ยุทธศาสตร์การพัฒนารองของส่วนท้องถิ่นในเขตที่ ๕ ส่งเสริมพัฒนาคุณภาพชีวิต	ยุทธศาสตร์ด้านความสงบเรียบร้อยของประชาชน	ประชาชนมีความปลอดภัยและสงบสุขเต็มศักยภาพและระบบเครือข่ายสาธารณสุขที่มีคุณภาพ	-ประชาชนในพื้นที่ได้รับความปลอดภัยในชีวิตและทรัพย์สิน -ประชาชนได้รับบริการทางการแพทย์ฉุกเฉิน -ประชาชนได้รับการช่วยเหลือบรรเทาสาธารณภัยและการบูรณาการร่วมกับหน่วยงานต่างๆ	๖	๑๒	๓๖	๔๘	ปีละ ๖ โครงการ	-ป้องกันปัญหาอาชญากรรมและปัญหาอื่นๆ -เพิ่มสมรรถนะหน่วยบริการการแพทย์ฉุกเฉินที่ทันสมัย -ฝึกอบรม ทบตามความเหมาะสมและบูรณาการร่วมกับหน่วยงานอื่นๆ	-โครงการด้านการป้องกันบรรเทาสาธารณภัย และโครงการสาธารณสุข	สป.	กองคลัง

ยุทธศาสตร์ที่ ๓ ยุทธศาสตร์การพัฒนาด้านสาธารณสุข และสิ่งแวดล้อม

แบบ ยท.๐๓

ความเชื่อมโยง กับยุทธศาสตร์ จังหวัด	ยุทธศาสตร์ อปท.ในเขต จังหวัด	ยุทธศาสตร์ อปท.	เป้าประสงค์	ตัวชี้วัดผลผลิต/ โครงการ	ค่าเป้าหมาย				ความก้าว หน้าของ เป้าหมาย	กลยุทธ์	ผลผลิต/โครงการ	หน่วย งานรับผิดชอบหลัก	หน่วย สนับสนุน
					๖๑	๖๒	๖๓	๖๔					
ยุทธศาสตร์ จังหวัดที่ ๔ การพัฒนา การพัฒน สังคม ปลอดภัย คุณภาพชีวิต ที่ดี และมี ศักยภาพใน การแข่งขัน	ยุทธศาสตร์ การพัฒนา ขององค์กร ปกครองส่วน ท้องถิ่นในเขต จังหวัด ที่ ๕ ส่งเสริม พัฒนา คุณภาพชีวิต	ยุทธศาสตร์ การพัฒนา ด้าน สาธารณสุข และ สิ่งแวดล้อม	พัฒนางาน ด้านสาธา ณสุขให้มี ประสิทธิ ภาพและ สร้าง จิตสำนึก ในการ รักษาสี นวล สิ่งแวดล้อม	-ส่งเสริมพัฒนา ศักยภาพในการ ดูแลสุขภาพ ประชาชน -บูรณาการร่วมกับ องค์กรที่ปฏิบัติงาน ด้านสาธารณสุข -สนับสนุนให้มี สถานที่สาธาณะ พักผ่อนหย่อนใจ -และออกกำลังกาย	๖	๑๒	๓๖	๔๘	ปีละ ๖ โครงการ	-อสมได้รับ การพัฒนา ศักยภาพใน การดูแล สุขภาพ ประชาชน -ป้องกัน โรคติดต่อ -พัฒนา แหล่ง ท่องเที่ยว และสถานที่ พักผ่อน หย่อนใจ และออก กำลังกาย -สร้าง จิตสำนึกใน การอนุรักษ์ ทรัพยากร ธรรมชาติ	-โครงการด้าน สาธารณสุขและ สิ่งแวดล้อม กีฬา นันทนาการ	สป./กอง การศึกษา ว/กอง ช่าง	กอง คลัง

ยุทธศาสตร์ที่ ๔ ยุทธศาสตร์การพัฒนาด้านโครงสร้างพื้นฐานสาธารณูปโภค สาธารณูปการและการคมนาคม

แบบ ยท.๐๓

ความเชื่อมโยง กับยุทธศาสตร์ จังหวัด	ยุทธศาสตร์ อปท.ในเขต จังหวัด	ยุทธศาสตร์ อปท.	เป้าประสงค์	ตัวชี้วัดผลผลิต/ โครงการ	ค่าเป้าหมาย				ความก้าว หน้าของ เป้าหมาย	กลยุทธ์	ผลผลิต/โครงการ	หน่วย งานรับผิดชอบหลัก	หน่วย สนับสนุน
					๖๑	๖๒	๖๓	๖๔					
ยุทธศาสตร์ จังหวัดที่ ๓ การเชื่อมโยง เส้นทาง คมนาคมและ ศูนย์โลจิสติกส์ (Logistics Hub)	ยุทธศาสตร์ การพัฒนา ขององค์กร ปกครองส่วน ท้องถิ่นในเขต จังหวัด ที่ ๓ พัฒนา โครงสร้าง พื้นฐาน	ยุทธศาสตร์ การพัฒนา ด้านโครง สร้างพื้นฐาน สาธารณูป โภค สาธาร ณูปการ และการ คมนาคม	ประชาชน ได้รับ บริการ ด้านสาธา รณูปโภค สาธารณูป การ	-ถนนได้รับการ บำรุงรักษาพร้อมวาง ระบบท่อระบายน้ำ -มีแหล่งน้ำสำหรับ สร้างระบบประปา มี น้ำเพียงพอในการ อุปโภคบริโภค -มีป้าย ถนน ชี้อฮอย ในหมู่บ้าน	๖	๑๒	๓๖	๔๘	ปีละ ๖ โครงการ	-สนับสนุน งบประมาณ เพื่อพัฒนา ด้านสาธา รณูปโภคสา ธารณูป การ บุกเบิก ปรับปรุง ซ่อมแซม ให้ มีความ พร้อมในการ ใช้งาน วาง ระบบ ระบายน้ำ และจัดทำ ป้ายชื่อ หมู่บ้านฮอย	-โครงการด้าน โครงสร้างพื้นฐาน ต่างๆ สาธารณูปโภค และ สาธารณูปการ	กองช่าง	กอง คลัง/ สป.

ยุทธศาสตร์ที่ ๕ ยุทธศาสตร์การพัฒนาด้านสังคมและส่งเสริมสวัสดิการ

แบบ ยท.๐๓

ความเชื่อมโยงกับ ยุทธศาสตร์ จังหวัด	ยุทธศาสตร์ อปท.ในเขต จังหวัด	ยุทธศาสตร์ อปท.	เป้าประสงค์	ตัวชี้วัดผลผลิต/ โครงการ)	ค่าเป้าหมาย				ความก้าว หน้าของ เป้าหมาย	กลยุทธ์	ผลผลิต/โครงการ	หน่วย งานรับผิดชอบหลัก	หน่วย สนับสนุน
					๖๑	๖๒	๖๓	๖๔					
ยุทธศาสตร์ จังหวัดที่ ๔ การพัฒนา สังคมปลอดภัย คุณภาพชีวิตที่ ดี และมี ศักยภาพในการ แข่งขัน	ยุทธศาสตร์ การพัฒนา ขององค์กร ปกครองส่วน ท้องถิ่นในเขต จังหวัด ที่ ๕ ส่งเสริม พัฒนา คุณภาพชีวิต	ยุทธศาสตร์ การพัฒนา ด้านสังคมและ ส่งเสริม สวัสดิการ	ส่งเสริม พัฒนาให้ คนและ สังคม เข้มแข็ง สามารถ ช่วยเหลือ ตนเองได้ และดูแล ผู้สูงอายุ ผู้พิการ ผู้ด้อย โอกาส	ประชาชนใน ท้องถิ่นมีส่วนร่วม ในการพัฒนา ท้องถิ่นตามระบอบ ประชาธิปไตย ผู้สูงอายุ ผู้ด้อยโอกาส ผู้ พิการ ได้รับการ ดูแลอย่างทั่วถึง และบูรณาการกับ หน่วยงานต่างๆใน พื้นที่					ปีละ ๖ โครงการ	-ส่งเสริม สนับสนุนให้ ประชาชนมี ส่วนร่วมใน กิจกรรมเวที ประชาคม ต่างๆ -สนับสนุน การดูแล สวัสดิการ ผู้สูงอายุ ผู้ พิการและ ผู้ด้อยโอกาส -ส่งเสริม สถาบัน ครอบครัว	-โครงการด้าน สังคมและส่งเสริม สวัสดิการ	สำนัก ปลัด	กอง คลัง

ยุทธศาสตร์ที่ ๖ ยุทธศาสตร์การพัฒนา ด้านส่งเสริมวิสาหกิจชุมชนและส่งเสริมอาชีพ

แบบ ยท.๐๓

ความเชื่อมโยง กับยุทธศาสตร์ จังหวัด	ยุทธศาสตร์ อปท.ในเขต จังหวัด	ยุทธศาสตร์ อปท.	เป้าประสงค์	ตัวชี้วัดผลผลิต/ โครงการ)	ค่าเป้าหมาย				ความก้าว หน้าของ เป้าหมาย	กลยุทธ์	ผลผลิต/โครงการ	หน่วย งานรับผิดชอบหลัก	หน่วย สนับสนุน
					๖๑	๖๒	๖๓	๖๔					
ยุทธศาสตร์ จังหวัดที่ ๑ เพิ่มศักยภาพ การพัฒนา เศรษฐกิจด้าน การเกษตรและ อุตสาหกรรม เกษตรกรรม ท่องเที่ยวและ การขนส่งโลจิสติกส์	ยุทธศาสตร์การ พัฒนาของ องค์กรปกครอง ส่วนท้องถิ่นใน เขตจังหวัด ที่ ๕ ส่งเสริม พัฒนาคุณภาพ ชีวิต/ ยุทธศาสตร์ ที่ ๘ พัฒนา เศรษฐกิจ	ยุทธศาสตร์การ พัฒนา ด้าน ส่งเสริมวิสาหกิจ ชุมชนและ ส่งเสริมอาชีพ	ประชาชน มีอาชีพ มี รายได้ พอเพียง และมี ความ มั่นคงทาง เศรษฐกิจ	-ได้รับการสนับสนุน ส่งเสริมประกอบ อาชีพ ส่งเสริม ยกระดับและ พัฒนาสินค้าเกษตร -พัฒนาแหล่ง ท่องเที่ยว เอกลักษณ์ของ ตำบล -พัฒนาสินค้าเป็น หนึ่งตำบลหนึ่ง ผลิตภัณฑ์ ของที่ ระลึก (OTOP) ให้ ได้มาตรฐาน						-ส่งเสริม สนับสนุน ประชาชน กลุ่มองค์กรใน การประกอบ อาชีพด้าน วิชาการและ เทคโนโลยี -ส่งเสริมการ ท่องเที่ยวเชิง ประวัติศาสตร์ จำหน่ายสินค้า ที่ระลึก (OTOP) และ หาแหล่ง เงินทุนเสริม สภาพคล่อง ด้านการเงิน	โครงการพัฒนา ด้านเศรษฐกิจ การส่งเสริม อาชีพ ส่งเสริม การลงทุน	สำนัก ปลัด	กอง คลัง

ยุทธศาสตร์ที่ ๗ ยุทธศาสตร์การพัฒนาด้านรายได้ และเสริมสร้างเทศบาลนิชย์

แบบ ยท.๐๓

ความเชื่อมโยง กับยุทธศาสตร์ จังหวัด	ยุทธศาสตร์ อปท.ในเขต จังหวัด	ยุทธศาสตร์ อปท.	เป้าประสงค์	ตัวชี้วัดผลผลิต/ โครงการ)	ค่าเป้าหมาย				ความก้าว หน้าของ เป้าหมาย	กลยุทธ์	ผลผลิต/โครงการ	หน่วย งานรับผิดชอบหลัก	หน่วย สนับสนุน
					๖๑	๖๒	๖๓	๖๔					
ยุทธศาสตร์ ที่ ๑ การเพิ่ม ศักยภาพการ แข่งขันภาค เกษตร และ อุตสาหกรรม เกษตร	ยุทธศาสตร์การ พัฒนาองค์กร ปกครองส่วน ท้องถิ่นในเขต จังหวัด ที่ ๘ พัฒนา เศรษฐกิจ	ยุทธศาสตร์การ พัฒนาด้าน รายได้ และ เสริมสร้างเทศ พาณิชย์	จัดทำ ระบบแผน ที่ภาษีและ ทรัพย์สิน เพื่อเพิ่ม ประสิทธิ ภาพใน การจัดเก็บ รายได้ พัฒนา ท้องถิ่น	สามารถจัดเก็บภาษี ได้อย่างเป็นระบบ ทั่วถึงและเป็นธรรม						จัดทำระบบ แผนที่ภาษี และ ทะเบียน ทรัพย์สิน เพื่อเพิ่มประ สิทธิภาพใน การจัดเก็บ ภาษีรายได้ อย่างทั่วถึง เสริมสร้าง เทศบาลนิชย์ ตามความ เหมาะ สมในการ พัฒนา รายได้	โครงการด้าน รายได้ และเทศ พาณิชย์	กองคลัง	กองคลัง

ยุทธศาสตร์ที่ ๘ ยุทธศาสตร์ด้านส่งเสริมการมีส่วนร่วมของประชาชนในการพัฒนาท้องถิ่น

แบบ ยท.๐๓

ความเชื่อมโยง กับยุทธศาสตร์ จังหวัด	ยุทธศาสตร์ อปท.ในเขต จังหวัด	ยุทธศาสตร์ อปท.	เป้าประสงค์	ตัวชี้วัดผลผลิต/ โครงการ)	ค่าเป้าหมาย				ความก้าว หน้าของ เป้าหมาย	กลยุทธ์	ผลผลิต/โครงการ	หน่วย งานรับผิดชอบหลัก	หน่วย สนับสนุน
					๖๑	๖๒	๖๓	๖๔					
ยุทธศาสตร์ ที่ ๔ การพัฒนาสังคมปลอดภัย คุณภาพชีวิตที่ดี และมีศักยภาพในการแข่งขัน	ยุทธศาสตร์ การพัฒนาองค์กรปกครองส่วนท้องถิ่นในเขตจังหวัด ที่ ๘ ส่งเสริมการมีส่วนร่วมทางการเมือง	ยุทธศาสตร์การ พัฒนา : ด้านส่งเสริมการมีส่วนร่วมของประชาชนในการพัฒนาท้องถิ่น	ประชาชนได้รับบริการด้วยความ เป็นธรรม โปร่งใส มีส่วนร่วมในการพัฒนาท้องถิ่น	ประชาชนมีส่วนร่วมในการพัฒนา ประชาธิปไตย ภาคพลเมือง และระบอบประชาธิปไตยอันมีพระมหากษัตริย์เป็นประมุข						จัดตั้งชุมชนตามหนังสือสั่งการกระทรวงมหาดไทย และให้ชุมชนเข้ามามีส่วนร่วมในการพัฒนาท้องถิ่น ร่วมคิดร่วมทำ ร่วมตรวจสอบร่วมรับผลประโยชน์	โครงการด้านการจัดการบริหารบ้านเมืองที่ดี	สป.	กองคลัง

ยุทธศาสตร์ที่ ๙ ยุทธศาสตร์ด้านการพัฒนาการเมืองและด้านบริหารจัดการ

แบบ ยท.๐๓

ความเชื่อมโยง กับยุทธศาสตร์ จังหวัด	ยุทธศาสตร์ อปท.ในเขต จังหวัด	ยุทธศาสตร์ อปท.	เป้าประสงค์	ตัวชี้วัดผลผลิต/ โครงการ)	ค่าเป้าหมาย				ความก้าว หน้าของ เป้าหมาย	กลยุทธ์	ผลผลิต/โครงการ	หน่วย งานรับผิดชอบหลัก	หน่วย สนับสนุน
					๖๑	๖๒	๖๓	๖๔					
ยุทธศาสตร์ ที่ ๔ การพัฒนา สังคมปลอดภัย คุณภาพชีวิตที่ ดี และมี ศักยภาพใน การแข่งขัน	ยุทธศาสตร์ การพัฒนา องค์กร ปกครองส่วน ท้องถิ่นในเขต จังหวัด ที่ ๒ การส่งเสริม การบริหาร จัดการ บ้านเมืองที่ดี	ยุทธศาสตร์ด้าน การพัฒนา การเมืองและ ด้านบริหาร จัดการ	ประชาชน ได้รับ บริการด้วย ความเป็น ธรรม โปร่งใส มี ส่วนร่วมใน การพัฒนา ท้องถิ่น	บุคลากรใน หน่วยงานได้รับการ อบรมเพิ่มพูน ประสิทธิภาพ การ บริหารจัดการมี ประสิทธิภาพ โปร่งใส ตาม หลักการบริหาร กิจการบ้านเมืองที่ดี มีเครื่องเครื่องใช้ที่ ทันสมัย						สนับสนุน พัฒนา ศักยภาพ บุคลากรด้าน การศึกษา ให้ มีความก้าว หน้าในตำแหน่งตาม ศักยภาพ ตามหลัก บริหารจัดการ บ้านเมืองที่ดี	โครงการด้าน บริหารจัดการ บ้านเมืองที่ดี	สป.	กอง คลัง

รายละเอียดโครงการพัฒนา
แผนพัฒนาท้องถิ่นสี่ปี (พ.ศ.๒๕๖๑ - ๒๕๖๔)
สำหรับองค์กรปกครองส่วนท้องถิ่นดำเนินการ
ชื่อ อบท. เทศบาลตำบลพรุพี

ยุทธศาสตร์จังหวัดที่ ๔ การพัฒนาสังคมปลอดภัย คุณภาพชีวิตที่ดี และมีศักยภาพในการแข่งขัน
ยุทธศาสตร์การพัฒนาขององค์กรปกครองส่วนท้องถิ่นในเขตจังหวัด ที่ ๕ ส่งเสริม พัฒนาคุณภาพชีวิต
๕. ยุทธศาสตร์การพัฒนาด้านสังคมและส่งเสริมสวัสดิการ
แผนงานบริหารงานทั่วไป

ที่	โครงการ	วัตถุประสงค์	เป้าหมาย (ผลผลิตของโครงการ)	งบประมาณและที่มา				ตัวชี้วัด (KPI)	ผลลัพธ์ที่คาดว่าจะ ได้รับ	หน่วยงาน ที่รับผิดชอบ
				๒๕๖๑ (บาท)	๒๕๖๒ (บาท)	๒๕๖๓ (บาท)	๒๕๖๔ (บาท)			
๑.	โครงการจัดทำแผนพัฒนา ท้องถิ่นและบูรณาการแผน ชุมชน	- เพื่อให้ประชาชนมีแผน ชุมชนเป็นของตนเอง	- จัดประชุมการจัดทำแผน ชุมชนภายในเขตเทศบาล	๕,๐๐๐	๕,๐๐๐	๕,๐๐๐	๕,๐๐๐	ประชาชน ๑๐๐ คน เข้า ร่วม	- ชุมชนมีแผนชุมชน เป็นของตนเอง	สป.
๒.	โครงการให้ความรู้ กฎหมายแก่ชุมชน	- เพื่อให้ประชาชนในตำบล พรุพี มีความรู้ด้าน กฎหมายต่างๆ ของท้องถิ่น และสามารถนำไปใช้ ประโยชน์ในชีวิตประจำวัน ได้	- อบรมให้ความรู้เกี่ยวกับ การบริหารงานท้องถิ่น เช่น พรบ. ข้อมูลข่าวสาร พัสดุท้องถิ่น, พรบ. อำนาจ ความสะดวก	๒๐,๐๐๐	๒๐,๐๐๐	๒๐,๐๐๐	๒๐,๐๐๐	๘๐% ของ ประชาชน	- ประชาชนในเขต ตำบลพรุพีได้มี ความรู้เกี่ยวกับ กฎหมายท้องถิ่น และกฎหมายทั่วไป และสามารถนำไปใช้ ประโยชน์ใน ชีวิตประจำวันได้ อย่างถูกต้อง	สป.

ยุทธศาสตร์จังหวัดที่ ๔ การพัฒนาสังคมปลอดภัย คุณภาพชีวิตที่ดี และมีศักยภาพในการแข่งขัน
ยุทธศาสตร์การพัฒนาขององค์กรปกครองส่วนท้องถิ่นในเขตจังหวัด ที่ ๕ ส่งเสริม พัฒนาคุณภาพชีวิต

แบบ ผ.๐๑

๕. ยุทธศาสตร์การพัฒนาด้านสังคมและส่งเสริมสวัสดิการ
แผนงานบริหารงานทั่วไป

ที่	โครงการ	วัตถุประสงค์	เป้าหมาย (ผลผลิตของโครงการ)	งบประมาณและที่มา				ตัวชี้วัด (KPI)	ผลลัพธ์ที่คาดว่าจะได้รับ	หน่วยงาน ที่รับผิดชอบ
				๒๕๖๑ (บาท)	๒๕๖๒ (บาท)	๒๕๖๓ (บาท)	๒๕๖๔ (บาท)			
๓.	โครงการอบรมเชิงปฏิบัติการ การจัดทำแผนพัฒนาท้องถิ่นและระเบียบที่เกี่ยวข้อง	-เพื่อให้ผู้บริหารสมาชิกสภา หัวหน้าส่วนราชการ คณะกรรมการพัฒนาท้องถิ่นคณะกรรมการสนับสนุนแผนและประชาคมหมู่บ้านมีความรู้ความเข้าใจการจัดทำแผนพัฒนาท้องถิ่นและระเบียบที่เกี่ยวข้อง	จัดอบรมเชิงปฏิบัติการจำนวน ๘๐ คน	๑๒๐,๐๐๐	๑๒๐,๐๐๐	-	-	๘๐ คน	-ผู้บริหาร ,สมาชิกสภา, หัวหน้าส่วนราชการ คณะกรรมการพัฒนาท้องถิ่น คณะกรรมการสนับสนุนแผนและประชาชน มีความรู้ความเข้าใจในขั้นตอนการจัดทำแผนพัฒนาท้องถิ่นและระเบียบที่เกี่ยวข้อง	สป.

ยุทธศาสตร์จังหวัดที่ ๔ การพัฒนาสังคมปลอดภัย คุณภาพชีวิตที่ดี และมีศักยภาพในการแข่งขัน
ยุทธศาสตร์การพัฒนาขององค์กรปกครองส่วนท้องถิ่นในเขตจังหวัด ที่ ๕ ส่งเสริม พัฒนาคุณภาพชีวิต

แบบ ผ.๐๑

๕. ยุทธศาสตร์การพัฒนาด้านสังคมและส่งเสริมสวัสดิการ

แผนงานงบกลาง

ที่	โครงการ	วัตถุประสงค์	เป้าหมาย (ผลผลิตของ โครงการ)	งบประมาณและที่มา				ตัวชี้วัด (KPI)	ผลลัพธ์ที่คาดว่าจะ ได้รับ	หน่วยงาน ที่รับผิดชอบ
				๒๕๖๑ (บาท)	๒๕๖๒ (บาท)	๒๕๖๓ (บาท)	๒๕๖๔ (บาท)			
๔	โครงการสงเคราะห์เบี้ยยังชีพผู้สูงอายุ	- เพื่อให้ผู้สูงอายุในเขตเทศบาลได้รับการดูแลมีคุณภาพชีวิตที่ดีขึ้น	- ผู้สูงอายุในเขตเทศบาล	๖,๔๓๑,๒๐๐	๖,๔๓๑,๒๐๐	๖,๔๓๑,๒๐๐	๖,๔๓๑,๒๐๐	๑๐๐% ของ ผู้สูงอายุ	- ผู้สูงอายุได้รับการดูแลมีคุณภาพชีวิตที่ดีขึ้น	สป.
๕	โครงการส่งเสริมเบี้ยยังชีพคนพิการ	- เพื่อให้คนพิการในเขตเทศบาลได้รับการดูแลมีคุณภาพชีวิตที่ดีขึ้น	- จัดสวัสดิการเบี้ยยังชีพให้คนพิการในเขตเทศบาล	๙๗๔,๔๐๐	๙๗๔,๔๐๐	๙๗๔,๔๐๐	๙๗๔,๔๐๐	๑๐๐ % ของ ผู้พิการ	- คนพิการได้รับการดูแลมีคุณภาพชีวิตที่ดีขึ้น	สป.
๖	โครงการสงเคราะห์เบี้ยยังชีพผู้ป่วยเอดส์	- เพื่อให้ผู้ป่วยเอดส์ได้รับการดูแลสร้างขวัญและกำลังใจให้ต่อสู้กับโรคร้ายใช้เจ็บต่อไป	- จัดสวัสดิการเบี้ยยังชีพให้แก่ผู้ป่วยเอดส์ซึ่งแพทย์ได้รับรองและวินิจฉัย	๕๐,๐๐๐	๕๐,๐๐๐	๕๐,๐๐๐	๕๐,๐๐๐	๘๐ % ของผู้ป่วย เอดส์	- ผู้ป่วยเอดส์มีขวัญและกำลังใจในการต่อสู้กับโรคร้ายใช้เจ็บ	สป.
๗.	โครงการโรงเรียนผู้สูงอายุ	-เพื่อให้ผู้สูงอายุพัฒนาตนเองให้เป็นคนทันสมัยทันโลก ทันเหตุการณ์ ติดตามข่าวสารบ้านเมืองและของโลกเพื่อที่จะได้พูดคุยสื่อสารกับสมาชิกภายในบ้านที่ต่างวัยกันได้รู้เรื่อง เป็นการลดช่องว่างระหว่างวัยได้เป็นอย่างดี	-ผู้สูงอายุที่สมัครเข้าเรียนและมีสมาชิกเดินทางมาเรียนได้สะดวก	๒๐๐,๐๐๐	๒๐๐,๐๐๐	๒๐๐,๐๐๐	-	ผู้เข้าร่วมโครงการ ๑๒๐ คน	-ทำให้ผู้สูงอายุมีความสุขจากการมาเรียน ขจัดปัญหาสุขภาพจิต ลดภาวะซึมเศร้าของผู้สูงอายุ	สป.

ยุทธศาสตร์จังหวัดที่ ๔ การพัฒนาสังคมปลอดภัย คุณภาพชีวิตที่ดี และมีศักยภาพในการแข่งขัน
 ยุทธศาสตร์การพัฒนาขององค์กรปกครองส่วนท้องถิ่นในเขตจังหวัด ที่ ๕ ส่งเสริม พัฒนาคุณภาพชีวิต
 ๕. ยุทธศาสตร์การพัฒนาด้านสังคมและส่งเสริมสวัสดิการ

แบบ ผ.๐๑

แผนงานงบกลาง

ที่	โครงการ	วัตถุประสงค์	เป้าหมาย (ผลผลิตของโครงการ)	งบประมาณและที่มา				ตัวชี้วัด (KPI)	ผลลัพธ์ที่คาดว่าจะได้รับ	หน่วยงาน ที่รับผิดชอบ
				๒๕๖๑ (บาท)	๒๕๖๒ (บาท)	๒๕๖๓ (บาท)	๒๕๖๔ (บาท)			
๘.	โครงการพัฒนาศักยภาพ คณะกรรมการกองทุน สวัสดิการชุมชน	- เพื่อส่งเสริมศักยภาพ คณะกรรมการกองทุน สวัสดิการชุมชนให้มี ความรู้ความเข้าใจในการ บริหารกองทุนได้ถูกต้อง ตามระเบียบ	- อบรมให้ความรู้ คณะกรรมการกองทุน สวัสดิการชุมชน	๒๐,๐๐๐	๒๐,๐๐๐	๒๐,๐๐๐	๒๐,๐๐๐	๘๐% ของ ประชาชน	-คณะกรรมการ กองทุนสวัสดิการ ชุมชนมีความรู้ความ เข้าใจในการบริหาร กองทุนได้ถูกต้อง	สป/พมจ. พัฒนาสังคม

ยุทธศาสตร์จังหวัดที่ ๔ การพัฒนาสังคมปลอดภัย คุณภาพชีวิตที่ดี และมีศักยภาพในการแข่งขัน

แบบ ผ.๐๑

ยุทธศาสตร์การพัฒนาขององค์กรปกครองส่วนท้องถิ่นในเขตจังหวัด ที่ ๔ ส่งเสริม อนุรักษ์ ศาสนา ศิลปะ วัฒนธรรม จารีต ประเพณี และภูมิปัญญาท้องถิ่น

๕. ยุทธศาสตร์การพัฒนาด้านสังคมและส่งเสริมสวัสดิการ

แผนงานการศึกษา

ที่	โครงการ	วัตถุประสงค์	เป้าหมาย (ผลผลิตของโครงการ)	งบประมาณและที่มา				ตัวชี้วัด (KPI)	ผลลัพธ์ที่คาดว่าจะได้รับ	หน่วยงาน ที่รับผิดชอบ
				๒๕๖๑ (บาท)	๒๕๖๒ (บาท)	๒๕๖๓ (บาท)	๒๕๖๔ (บาท)			
๘.	โครงการจัดกิจกรรมวันเด็กแห่งชาติ	- เพื่อเสริมสร้างความสำคัญของเด็กและเยาวชนให้ตระหนักถึงคุณค่าของ ประเพณี วัฒนธรรมและวิถีชีวิตที่ดีงามของไทยและอนุรักษ์ และสืบสานให้คงอยู่ตลอดไป	- จัดกิจกรรมการแสดงของนักเรียน - เด็กและเยาวชนในเขตพื้นที่เทศบาลตำบลพรุพี และบริเวณพื้นที่ใกล้เคียง	๘๐,๐๐๐	๘๐,๐๐๐	๘๐,๐๐๐	๘๐,๐๐๐	๘๐ % ของเด็ก ในเขตพรุพี	- เด็กและเยาวชนได้มีโอกาสแสดงออกซึ่งความสามารถของ ตนเองในทางที่ถูกต้อง	กองการศึกษา

ยุทธศาสตร์จังหวัดที่ ๔ การพัฒนาสังคมปลอดภัย คุณภาพชีวิตที่ดี และมีศักยภาพในการแข่งขัน
ยุทธศาสตร์การพัฒนาขององค์กรปกครองส่วนท้องถิ่นในเขตจังหวัด ที่ ๕ ส่งเสริมพัฒนาคุณภาพชีวิต

แบบ ผ.๐๑

๕. ยุทธศาสตร์การพัฒนาด้านสังคมและส่งเสริมสวัสดิการ

แผนงานการเกษตร

ที่	โครงการ	วัตถุประสงค์	เป้าหมาย (ผลผลิตของโครงการ)	งบประมาณและที่มา				ตัวชี้วัด (KPI)	ผลลัพธ์ที่คาดว่าจะได้รับ	หน่วยงาน ที่รับผิดชอบ
				๒๕๖๑ (บาท)	๒๕๖๒ (บาท)	๒๕๖๓ (บาท)	๒๕๖๔ (บาท)			
๑๐.	โครงการจัดอบรมให้ความรู้ หลักเศรษฐกิจพอเพียง	- เพื่อให้ประชาชนรู้จักใช้ หลักเศรษฐกิจพอเพียงใน การดำรงชีวิตรู้จักการ ประหยัดและการออมระยะ ยาว	-อบรมส่งเสริมอาชีพการ เลี้ยงผึ้งโพรงเสริมรายได้ ตามแนวเศรษฐกิจ พอเพียงแก่ประชาชนทั้ง ในเขตเทศบาล๑ ครั้ง/ปี	๑๘,๐๐๐	-	-	-	ผู้เข้าอบรม ๕๐ คน	- ประชาชนมีความ กินดีอยู่ดีตามหลัก ปรัชญาเศรษฐกิจ พอเพียงสร้างสังคม อยู่เย็นเป็นสุข ร่วมกัน	สป.

ยุทธศาสตร์จังหวัดที่ ๔ การพัฒนาสังคมปลอดภัย คุณภาพชีวิตที่ดี และมีศักยภาพในการแข่งขัน
ยุทธศาสตร์การพัฒนาขององค์กรปกครองส่วนท้องถิ่นในเขตจังหวัด ที่ ๕ ส่งเสริมพัฒนาคุณภาพชีวิต

แบบ ผ.๐๑

๕. ยุทธศาสตร์การพัฒนาด้านสังคมและส่งเสริมสวัสดิการ
แผนงานสังคมสงเคราะห์

ที่	โครงการ	วัตถุประสงค์	เป้าหมาย (ผลผลิตของโครงการ)	งบประมาณและที่มา				ตัวชี้วัด (KPI)	ผลลัพธ์ที่คาดว่าจะ ได้รับ	หน่วยงาน ที่รับผิดชอบ
				๒๕๖๑ (บาท)	๒๕๖๒ (บาท)	๒๕๖๓ (บาท)	๒๕๖๔ (บาท)			
๑๑.	โครงการส่งเสริมการจัดตั้ง ศูนย์พัฒนาครอบครัวใน ชุมชน	- เพื่อให้คำปรึกษาแนะนำ การดูแลครอบครัวในชุมชน ให้เป็นไปอย่างมีคุณภาพ และประสิทธิภาพ	- จัดตั้งศูนย์พัฒนา ครอบครัวจำนวน ๑ ศูนย์	-	-	-	๒๐,๐๐๐	๗๐ % ของประชาชน	- ครอบครัวมีความ เข้มแข็งสามารถดูแล สมาชิกได้อย่างมี คุณภาพและ ประสิทธิภาพ	สป.
๑๒.	โครงการให้การช่วยเหลือผู้ ยากไร้/ผู้พิการ ผู้ด้อยโอกาส และแก้ปัญหาทางสังคม	- ประสานหน่วยงาน ภายนอกเพื่อให้การ ช่วยเหลือผู้ยากไร้/ผู้พิการ และผู้ด้อยโอกาส -หน่วยงานด้านการป้องกัน และแก้ไขยาเสพติด และ ปัญหาทางสังคมอื่นๆ	- ขอรับการช่วยเหลือจาก หน่วยสังคมสงเคราะห์ทั้ง ภาครัฐและเอกชน -สนับสนุนงบประมาณ เพื่อให้การช่วยเหลือ ประชาชนในเขตเทศบาล	๒๐,๐๐๐	๒๐,๐๐๐	๒๐,๐๐๐	๒๐,๐๐๐	๒ ครั้ง	- ประชาชนผู้ยากไร้/ ผู้พิการ และ ผู้ด้อยโอกาสได้รับ การช่วยเหลือ -ปัญหา ยาเสพติด ,ปัญหาความขัดแย้ง ในชุมชน,และปัญหา ทางสังคมอื่นๆได้รับ การแก้ไข	สป.

ยุทธศาสตร์จังหวัดที่ ๔ การพัฒนาสังคมปลอดภัย คุณภาพชีวิตที่ดี และมีศักยภาพในการแข่งขัน
ยุทธศาสตร์การพัฒนาขององค์กรปกครองส่วนท้องถิ่นในเขตจังหวัด ที่ ๕ ส่งเสริมพัฒนาคุณภาพชีวิต

แบบ ผ.๐๑

๕. ยุทธศาสตร์การพัฒนาด้านสังคมและส่งเสริมสวัสดิการ
แผนงานสังคมสงเคราะห์

ที่	โครงการ	วัตถุประสงค์	เป้าหมาย (ผลผลิตของโครงการ)	งบประมาณและที่มา				ตัวชี้วัด (KPI)	ผลลัพธ์ที่คาดว่าจะ ได้รับ	หน่วยงาน ที่รับผิดชอบ
				๒๕๖๑ (บาท)	๒๕๖๒ (บาท)	๒๕๖๓ (บาท)	๒๕๖๔ (บาท)			
๑๓.	โครงการแก้ปัญหาผู้ไร้ ที่ทำกิน	- เพื่อแก้ปัญหาความ เดือดร้อนของประชาชนที่ ได้รับผลกระทบจากการ ประกาศเขตป่าสงวนทับ ซ้อนพื้นที่ทำกิน	- บูรณาการร่วมกับ หน่วยงานที่เกี่ยวข้องใน การแก้ปัญหา และสำรวจ แนวเขตที่ชัดเจน -ออกหนังสือรับรองที่ หลวง (นสล.)	๕๐,๐๐๐	๕๐,๐๐๐	๕๐,๐๐๐	๕๐,๐๐๐	๖๐ % ของผู้ยากไร้	- แก้ปัญหาความ ขัดแย้งระหว่าง ประชาชนและ หน่วยงานของรัฐ	สป/อำเภอบ้าน นาสาร/ อุทยานแห่งชาติ ได้รัมย์เียน

ยุทธศาสตร์จังหวัดที่ ๔ การพัฒนาสังคมปลอดภัย คุณภาพชีวิตที่ดี และมีศักยภาพในการแข่งขัน
ยุทธศาสตร์การพัฒนาขององค์กรปกครองส่วนท้องถิ่นในเขตจังหวัด ที่ ๕ ส่งเสริมพัฒนาคุณภาพชีวิต

แบบ ผ.๐๑

๕. ยุทธศาสตร์การพัฒนาด้านสังคมและส่งเสริมสวัสดิการ
แผนงานการรักษาความสงบภายใน

ที่	โครงการ	วัตถุประสงค์	เป้าหมาย (ผลผลิตของโครงการ)	งบประมาณและที่มา				ตัวชี้วัด (KPI)	ผลลัพธ์ที่คาดว่าจะ ได้รับ	หน่วยงาน ที่รับผิดชอบ
				๒๕๖๑ (บาท)	๒๕๖๒ (บาท)	๒๕๖๓ (บาท)	๒๕๖๔ (บาท)			
๑๔.	โครงการฝึกอบรมให้ความรู้ เยาวชนปัญหายาเสพติด/ โครงการฝึกอาชีพด้านยา เสพติด	- เพื่อส่งเสริมอาชีพให้กับ กลุ่มเสี่ยงที่อาจเข้าไป เกี่ยวข้องกับยาเสพติด - เพื่อส่งเสริมให้เยาวชนมี ความรู้เกี่ยวกับปัญหา ยาเสพติด ลด ละเลิกยุ่งเกี่ยว ยาเสพติด	- จัดฝึกอบรมให้กับ กลุ่มเสี่ยงและผู้สนใจ ใน เขตเทศบาลจำนวน ๒๐ คน หมู่ที่ ๕ หมู่ที่ ๖ และ กลุ่มเสี่ยง ในเขตเทศบาล	๒๐,๐๐๐	๒๐,๐๐๐	๒๐,๐๐๐	๒๐,๐๐๐	๗๐ % ของประชาชน	- กลุ่มเสี่ยงได้รับ การส่งเสริมอาชีพ รู้จักใช้เวลาว่างให้ เป็นประโยชน์	แผนชุมชน สป.
๑๕.	โครงการส่งเสริมและ สนับสนุนการแก้ปัญหา ยาเสพติดในชุมชน	- เพื่อลดปัญหา อาชญากรรมในชุมชน - เพื่อให้ประชาชนรู้จักใช้ เวลาว่างให้เป็นประโยชน์ และห่างไกลยาเสพติด - เพื่อให้ประชาชนมีส่วนร่วม ร่วมในการดูแลชุมชนให้ม ีความปลอดภัยยิ่งขึ้น	- สนับสนุนวัสดุอุปกรณ์ใน การปฏิบัติหน้าที่ของ อาสาสมัครตำรวจบ้าน - บูรณาการการปฏิบัติงาน ร่วมกับ อปพร. - จัดตั้งศูนย์ปฏิบัติหน้าที่ ของอาสาสมัครตำรวจ บ้าน	๑๐,๐๐๐	๑๐,๐๐๐	๒๐,๐๐๐	๑๐,๐๐๐	๘๐ % ของผู้เสพยา	- ปัญหา อาชญากรรมใน ชุมชนลดน้อยลง - ประชาชนมี สุขภาพดีห่างไกลยา เสพติด - ประชาชนมีความ ปลอดภัยในชีวิตและ ทรัพย์สินมากยิ่งขึ้น	สป/ สภ.บ้านนาสาร

รายละเอียดโครงการพัฒนา
แผนพัฒนาท้องถิ่นสี่ปี (พ.ศ.๒๕๖๑ - ๒๕๖๔)
สำหรับองค์กรปกครองส่วนท้องถิ่นดำเนินการ
ชื่อ อบท. เทศบาลตำบลพรุพี

แบบ ผ.๐๑

ยุทธศาสตร์จังหวัดที่ ๑ เพิ่มศักยภาพการพัฒนาเศรษฐกิจด้านการเกษตรและอุตสาหกรรมเกษตรการท่องเที่ยวและการขนส่งโลจิสติกส์
ยุทธศาสตร์การพัฒนาขององค์กรปกครองส่วนท้องถิ่นในเขตจังหวัด ที่ ๕ ส่งเสริมพัฒนาคุณภาพชีวิต/ยุทธศาสตร์ ที่ ๘ พัฒนาเศรษฐกิจ
๖. ยุทธศาสตร์การพัฒนา ด้านส่งเสริมวิสาหกิจชุมชนและส่งเสริมอาชีพ
แผนงานบริหารงานทั่วไป

ที่	โครงการ	วัตถุประสงค์	เป้าหมาย (ผลผลิตของโครงการ)	งบประมาณและที่มา				ตัวชี้วัด (KPI)	ผลลัพธ์ที่คาดว่าจะ ได้รับ	หน่วยงาน ที่รับผิดชอบ
				๒๕๖๑ (บาท)	๒๕๖๒ (บาท)	๒๕๖๓ (บาท)	๒๕๖๔ (บาท)			
๑	โครงการสนับสนุนการจัดตั้ง สถาบันการเงินชุมชน	- เพื่อพัฒนากองทุนหมู่บ้าน หรือ กลุ่มออมทรัพย์ที่มีความเข้มแข็ง ให้มีศักยภาพเป็นสถาบันการเงิน ชุมชน	- ฝึกอบรมให้ความรู้คณะ กรรม กทบ./กลุ่มออมทรัพย์ - จัดตั้งสถาบันการเงินชุมชน อย่างน้อย ๑ แห่ง	๒๐,๐๐๐	๒๐,๐๐๐	๒๐,๐๐๐	๒๐,๐๐๐	๗๐ % ของ ประชาช น	- ชุมชนมีความ เข้มแข็งสามารถ พึ่งตนเองได้อย่าง ยั่งยืน	สป.
๒	โครงการส่งเสริมและพัฒนา วิสาหกิจชุมชน	- เพื่อสนับสนุนเพื่อส่งเสริม วิสาหกิจชุมชน ให้สามารถ ดำเนินการได้อย่างยั่งยืน	- วิสาหกิจชุมชนในเขต เทศบาล อย่างน้อย ๑ แห่ง	-	-	๔๐,๐๐๐	-	๗๐ % ของ ประชาช น	- ชุมชนมีความ เข้มแข็งสามารถ พึ่งตนเองได้อย่าง ยั่งยืน	สป.
๓	โครงการก่อสร้างตลาดกลาง สินค้าทางเกษตร (ลานจำหน่าย สินค้าเกษตร)	-แก้ปัญหาสินค้าทางการเกษตร ตกต่ำ	- จัดแหล่งจำหน่ายสินค้า - แทรกแซงราคาสินค้า ในเขตเทศบาล	๒๐,๐๐๐	-	-	-	๗๐ % ของ ประชาช น	- ชุมชนมีความ เข้มแข็งสามารถ พึ่งตนเองได้อย่าง ยั่งยืน	สป.

ยุทธศาสตร์จังหวัดที่ ๔ การพัฒนาสังคมปลอดภัย คุณภาพชีวิตที่ดี และมีศักยภาพในการแข่งขัน

ยุทธศาสตร์การพัฒนาขององค์กรปกครองส่วนท้องถิ่นในเขตจังหวัด ที่ ๔ ส่งเสริม อนุรักษ์ ศาสนา ศิลปะ วัฒนธรรม จารีตประเพณี และภูมิปัญญาท้องถิ่น

แบบ ผ.๐๑

๖. ยุทธศาสตร์การพัฒนา ด้านส่งเสริมวิสาหกิจชุมชนและส่งเสริมอาชีพ

แผนงานการศาสนา วัฒนธรรมและนันทนาการ

ที่	โครงการ	วัตถุประสงค์	เป้าหมาย (ผลผลิตของโครงการ)	งบประมาณและที่มา				ตัวชี้วัด (KPI)	ผลลัพธ์ที่คาดว่าจะได้รับ	หน่วยงาน ที่รับผิดชอบ
				๒๕๖๑ (บาท)	๒๕๖๒ (บาท)	๒๕๖๓ (บาท)	๒๕๖๔ (บาท)			
๔	โครงการศูนย์การเรียนรู้ในโรงเรียนที่อยู่ในเขตเทศบาล (พิพิธภัณฑ์ท้องถิ่น)	- เพื่อให้ผู้เรียนมีความรู้เพิ่มเติมและได้รับประสบการณ์ตรงจากศูนย์การเรียนรู้ในโรงเรียน - เพื่อให้ผู้เรียนตระหนักและมีความภาคภูมิใจต่อท้องถิ่นของตนเอง	จัดศูนย์เรียนรู้ หรือ พิพิธภัณฑ์ท้องถิ่น เช่น - จัดศูนย์ภูมิปัญญาท้องถิ่น - จัดศูนย์วัฒนธรรมท้องถิ่น - จัดศูนย์วิชาชีพท้องถิ่น เป็นต้น	๓๐,๐๐๐	๓๐,๐๐๐	๓๐,๐๐๐	๓๐,๐๐๐	๑ แห่ง	-นักเรียนมีความรู้เพิ่มเติมจากประสบการณ์ตรง -นักเรียนสามารถบอกถึงความเป็นมาและความสำคัญของศูนย์การเรียนรู้ในโรงเรียนที่สัมพันธ์กับท้องถิ่นได้	กองการศึกษา
๕	โครงการจัดทำป้ายเส้นทางสู่แหล่งท่องเที่ยวและสถานที่สำคัญต่างๆ	- เพื่ออำนวยความสะดวกในการเดินทางแก่นักท่องเที่ยว	- จำนวนป้าย ๑๐ ป้าย	๑๐๐,๐๐๐	๑๐๐,๐๐๐	๑๐๐,๐๐๐	๑๐๐,๐๐๐	๘๐ % ของนักท่องเที่ยว	- นักท่องเที่ยวได้รับความสะดวกในการเดินทางท่องเที่ยว	กองการศึกษา
๖	โครงการประชาสัมพันธ์การท่องเที่ยวทางสื่อต่างๆ	- เพื่อแนะนำแหล่งท่องเที่ยวของตำบลพรุฬห์ให้เป็นที่รู้จักกว้างขวางยิ่งขึ้น	- จัดทำสื่อวีดิทัศน์/สปอร์ต โฆษณาประชาสัมพันธ์/เอกสาร แผ่นพับแนะนำป้ายประชาสัมพันธ์การท่องเที่ยว/และสื่อต่างๆ	๑๐,๐๐๐	๑๐,๐๐๐	๒๐,๐๐๐	๒๐,๐๐๐		- มีนักท่องเที่ยวหลั่งไหลเข้ามาท่องเที่ยวมากยิ่งขึ้น ทำให้เศรษฐกิจการท่องเที่ยวดีขึ้น	กองการศึกษา

ยุทธศาสตร์จังหวัดที่ ๔ การพัฒนาสังคมปลอดภัย คุณภาพชีวิตที่ดี และมีศักยภาพในการแข่งขัน
ยุทธศาสตร์การพัฒนาขององค์กรปกครองส่วนท้องถิ่นในเขตจังหวัด ที่ ๕ ส่งเสริมพัฒนาคุณภาพชีวิต

แบบ ผ.๐๑

๖. ยุทธศาสตร์การพัฒนา ด้านส่งเสริมวิสาหกิจชุมชนและส่งเสริมอาชีพ
แผนงานการเกษตร

ที่	โครงการ	วัตถุประสงค์	เป้าหมาย (ผลผลิตของโครงการ)	งบประมาณและที่มา				ตัวชี้วัด (KPI)	ผลลัพธ์ที่คาดว่าจะ ได้รับ	หน่วยงาน ที่รับผิดชอบ
				๒๕๖๑ (บาท)	๒๕๖๒ (บาท)	๒๕๖๓ (บาท)	๒๕๖๔ (บาท)			
๗.	โครงการผลิตไบโอแก๊สจากบ่อน้ำทิ้ง	- เพื่อนำแก๊สไปเป็นพลังงานหมุนเวียน - เพื่อลดกลิ่นที่เกิดขึ้นจากน้ำเสีย	- ก่อสร้างโรงงานผลิตไบโอแก๊สจากบ่อน้ำทิ้ง โรงงานยางแผ่น จำนวน ๑ แห่ง	-	-	-	๒,๐๐๐,๐๐๐	๑ แห่ง	- ลดค่าใช้จ่ายในการประกอบอาชีพการเกษตร และไม่ก่อให้เกิดมลภาวะ	สป./พลังงานจังหวัด
๘.	โครงการจัดตั้งเรียนรู้เศรษฐกิจพอเพียงและแหล่งท่องเที่ยวเชิงเกษตร	- ส่งเสริมการเรียนรู้ตามแนวปรัชญาเศรษฐกิจพอเพียง	- ศูนย์ถ่ายทอดเทคโนโลยีการเกษตร	๒๐,๐๐๐	-	๒๐,๐๐๐	๒๐,๐๐๐	๑ แห่ง	-มีแหล่งเรียนรู้เศรษฐกิจพอเพียงและแหล่งท่องเที่ยวเชิงเกษตร	สป./พลังจังหวัด

ยุทธศาสตร์จังหวัดที่ ๔ การพัฒนาสังคมปลอดภัย คุณภาพชีวิตที่ดี และมีศักยภาพในการแข่งขัน
ยุทธศาสตร์การพัฒนาขององค์กรปกครองส่วนท้องถิ่นในเขตจังหวัด ที่ ๕ ส่งเสริมพัฒนาคุณภาพชีวิต

แบบ ผ.๐๑

๖. ยุทธศาสตร์การพัฒนา ด้านส่งเสริมวิสาหกิจชุมชนและส่งเสริมอาชีพ
แผนงานการเกษตร

ที่	โครงการ	วัตถุประสงค์	เป้าหมาย (ผลผลิตของโครงการ)	งบประมาณและที่มา				ตัวชี้วัด (KPI)	ผลลัพธ์ที่คาดว่าจะ ได้รับ	หน่วยงาน ที่รับผิดชอบ
				๒๕๖๑ (บาท)	๒๕๖๒ (บาท)	๒๕๖๓ (บาท)	๒๕๖๔ (บาท)			
๙.	โครงการผลิตเตาเผาถ่านขนาด ถึง ๒๐๐ ลิตร (น้ำสมควันไม้)	๑ เพื่อส่งเสริมและสนับสนุน เทคโนโลยีพลังงานทดแทนมา ประยุกต์ใช้กับภูมิปัญญาท้องถิ่น ๒. เพื่อส่งเสริมให้ประชาชนนำ วัสดุเหลือใช้ทางการเกษตรมา ผลิตเป็นพลังงานทดแทน ๓. เพื่อส่งเสริมการประหยัด พลังงานในระดับชุมชน	ประชาชนในชุมชนสามารถ ผลิตถ่านคุณภาพได้จำนวน. ๑๕ ครั้วเรือน	๕,๐๐๐		-	-	ชุมชน สามารถ ผลิต ถ่านได้ กิโลกรัม ต่อปี	ชุมชนสามารถผลิต ถ่านได้.....กิโลกรัมต่อ ปี	สำนักปลัด/ พลังงานจังหวัด
๑๐.	โครงการส่งเสริมการใช้วัสดุ เหลือใช้ทางการเกษตรเป็นเชื้อ เพลิงในครัวเรือน	๑. เพื่อลดค่าใช้จ่ายด้านพลังงาน ของประชาชน ๒. เพื่อส่งเสริมการนำวัสดุเหลือ ใช้ทางการเกษตรมาผลิตเป็น พลังงานทดแทน ๓. เพื่อเผยแพร่และเป็นต้นแบบ เทคโนโลยีการประหยัดพลังงาน ให้กับประชาชนในชุมชน	ประชาชนในชุมชนสามารถ ผลิตถ่านคุณภาพได้จำนวน ๒๐ ครั้วเรือน	๑๐,๐๐๐		-	-	ประชา ชนใน ชุมชน สามารถ ใช้วัสดุ เหลือใช้ ทำเชื้อ เพลิง	จำนวนการใช้เชื้อเพลิง ที่ลดลงของประชาชน ที่เข้าร่วมโครงการ	สำนักปลัด/ พลังงานจังหวัด
๑๑	โครงการพัฒนาศูนย์เรียนรู้ และถ่ายทอดเทคโนโลยี พลังงานระดับตำบล	-เพื่อส่งเสริมการเรียนรู้ด้าน พลังงานระดับตำบล	ประชาชนในชุมชน จำนวน ๓๐ คน	๗๐,๐๐๐		-	-	ผู้เข้าร่วม จำนวน ๓๐คน	ประชาชนมีความรู้ใน ด้านพลังงาน	สำนักปลัด/ พลังงานจังหวัด

ยุทธศาสตร์จังหวัดที่ ๕ การสร้างฐานทรัพยากรที่มั่นคงและมีสภาพแวดล้อมที่เหมาะสม

แบบ ผ.๐๑

ยุทธศาสตร์การพัฒนาขององค์กรปกครองส่วนท้องถิ่นในเขตจังหวัด ที่ ๖ ส่งเสริม สนับสนุนการท่องเที่ยวและการอนุรักษ์ทรัพยากรธรรมชาติและสิ่งแวดล้อม

๖. ยุทธศาสตร์การพัฒนา ด้านส่งเสริมวิสาหกิจชุมชนและส่งเสริมอาชีพ

แผนงานเคหะและชุมชน

ที่	โครงการ	วัตถุประสงค์	เป้าหมาย (ผลผลิตของโครงการ)	งบประมาณและที่มา				ตัวชี้วัด (KPI)	ผลลัพธ์ที่คาดว่าจะ ได้รับ	หน่วยงาน ที่รับผิดชอบ
				๒๕๖๑ (บาท)	๒๕๖๒ (บาท)	๒๕๖๓ (บาท)	๒๕๖๔ (บาท)			
๑๒.	โครงการก่อสร้างและปรับปรุง ภูมิทัศน์เกาะกลางถนน / ฝาย น้ำล้นคลองพังปุน	- เพื่อให้เกิดทัศนียภาพที่ สวยงามและประทับใจแก่ ประชาชนที่สัญจรไปมา	- เกาะกลางถนนสะพานรถไฟ - เกาะกลางถนนแยกศาลา โสกณ - ฝายน้ำล้นคลองพังปุน	๑๐๐,๐๐๐		-	๕๐๐,๐๐๐	-	- นักท่องเที่ยวมีความ ประทับใจและ หลังไหลเข้ามา ท่องเที่ยวเพิ่มมากขึ้น	กองช่าง / ทาง หลวง

รายละเอียดโครงการพัฒนา
แผนพัฒนาท้องถิ่นสี่ปี (พ.ศ.๒๕๖๑ - ๒๕๖๔)
สำหรับองค์กรปกครองส่วนท้องถิ่นดำเนินการ
ชื่อ อบท. เทศบาลตำบลพรุพี

แบบ ผ.๐๑

ยุทธศาสตร์ ที่ ๑ การเพิ่มศักยภาพการแข่งขันภาคเกษตร และอุตสาหกรรมเกษตร
ยุทธศาสตร์การพัฒนาองค์กรปกครองส่วนท้องถิ่นในเขตจังหวัด ที่ ๘ พัฒนาเศรษฐกิจ
๗. ยุทธศาสตร์การพัฒนาด้านรายได้ และเสริมสร้างเทศบาลนิชย์
แผนงานบริหารงานทั่วไป

ที่	โครงการ	วัตถุประสงค์	เป้าหมาย (ผลผลิตของโครงการ)	งบประมาณและที่มา				ตัวชี้วัด (KPI)	ผลลัพธ์ที่คาดว่าจะ ได้รับ	หน่วยงาน ที่รับผิดชอบ
				๒๕๖๑ (บาท)	๒๕๖๒ (บาท)	๒๕๖๓ (บาท)	๒๕๖๔ (บาท)			
๑	โครงการจัดทำแผนที่ภาษีและทะเบียนทรัพย์สิน	- เพื่อให้การตัดเก็บรายได้มีประสิทธิภาพและทั่วถึงเป็นธรรม	- จ้างเหมาบุคคลภายนอก - จัดซื้อวัสดุอุปกรณ์ - ค่าใช้จ่ายในการฝึกอบรม	๒๐๐,๐๐๐	๒๐๐,๐๐๐	๒๐๐,๐๐๐	๒๐๐,๐๐๐	มีแผนที่ในการจัดเก็บภาษีได้อย่างทั่วถึง	- เทศบาลมีรายได้เพิ่มขึ้นจากการจัดเก็บภาษีที่เป็นระบบมีประสิทธิภาพและทั่วถึง	กองคลัง
๒	โครงการจัดหาครุภัณฑ์สำหรับงานแผนที่ภาษีและทะเบียนทรัพย์สิน	- เพื่อให้มีเครื่องมือเครื่องใช้ที่ทันสมัยและเพียงพอต่อการปฏิบัติงาน	-เครื่องวัดระยะเลเซอร์ -เครื่องหาพิกัดด้วยสัญญาณดาวเทียม ๑ ชุด	๕,๐๐๐	-	-	-	๑ ชุด	- มีเครื่องมือเครื่องใช้ที่พร้อมให้บริการประชาชน - การปฏิบัติงานมีประสิทธิภาพสามารถให้บริการต่อประชาชนได้อย่างรวดเร็วและทั่วถึง	กองคลัง

ยุทธศาสตร์ ที่ ๑ การเพิ่มศักยภาพการแข่งขันภาคเกษตร และอุตสาหกรรมเกษตร
 ยุทธศาสตร์การพัฒนาศูนย์ปกครองส่วนท้องถิ่นในเขตจังหวัด ที่ ๘ พัฒนาเศรษฐกิจ
 ๗. ยุทธศาสตร์การพัฒนาด้านรายได้ และเสริมสร้างเทศบาลนิชย์
 แผนงานบริหารงานทั่วไป

แบบ ผ.๐๑

ที่	โครงการ	วัตถุประสงค์	เป้าหมาย (ผลผลิตของโครงการ)	งบประมาณและที่มา				ตัวชี้วัด (KPI)	ผลลัพธ์ที่คาดว่าจะ ได้รับ	หน่วยงาน ที่รับผิดชอบ
				๒๕๖๑ (บาท)	๒๕๖๒ (บาท)	๒๕๖๓ (บาท)	๒๕๖๔ (บาท)			
๓.	โครงการเพิ่มประสิทธิภาพในการจัดเก็บรายได้	- เพื่อสร้างความรู้ความเข้าใจแก่ผู้ปฏิบัติงาน - เพื่อให้การจัดเก็บภาษีเป็นไปอย่างทั่วถึงและเป็นธรรม	- ฝึกอบรมเจ้าหน้าที่ - จ้างเหมาบุคคลภายนอกช่วยในการจัดเก็บ - ปรับปรุงราคาประเมินให้เป็นปัจจุบัน	๑๐,๐๐๐	๑๐,๐๐๐	๑๐,๐๐๐	๑๐,๐๐๐	ภาษีในพื้นที่ ที่ได้รับ การ จัดเก็บ ได้เต็มที่	- เทศบาลมีรายได้เพิ่มขึ้นจากการจัดเก็บภาษีที่เป็นระบบมีประสิทธิภาพและทั่วถึง เป็นธรรม ถูกต้อง	กองคลัง
๔.	โครงการจัดทำป้ายประชาสัมพันธ์ภาษี	- เพื่อเป็นการพัฒนารายได้ ของเทศบาล	- จำนวน ๗ ป้าย	๑๐,๐๐๐	๑๐,๐๐๐	๑๐,๐๐๐	๑๐,๐๐๐	ประชาชน ในได้ ชำระ ภาษี ถูกต้อง ตรงเวลา		
๕.	โครงการรับบริการชำระภาษีนอกสถานที่ และนอกเวลาราชการ	- เพื่ออำนวยความสะดวกแก่ประชาชนผู้เสียภาษี	-รับชำระภาษีในพื้นที่ -เพิ่มช่องทางในการชำระภาษี	๕,๐๐๐	๕,๐๐๐	๕,๐๐๐	๕,๐๐๐			

รายละเอียดโครงการพัฒนา
แผนพัฒนาท้องถิ่นสี่ปี (พ.ศ.๒๕๖๑ - ๒๕๖๔)
สำหรับองค์กรปกครองส่วนท้องถิ่นดำเนินการ
ชื่อ อบท. เทศบาลตำบลพรุพี

แบบ ผ.๐๑

ยุทธศาสตร์ ที่ ๔ การพัฒนาสังคมปลอดภัย คุณภาพชีวิตที่ดี และมีศักยภาพในการแข่งขัน
ยุทธศาสตร์การพัฒนาองค์กรปกครองส่วนท้องถิ่นในเขตจังหวัด ที่ ๘ ส่งเสริมการมีส่วนร่วมทางการเมือง
๘. ยุทธศาสตร์การพัฒนา : ด้านส่งเสริมการมีส่วนร่วมของประชาชนในการพัฒนาท้องถิ่น
แผนงานบริหารงานทั่วไป

ที่	โครงการ	วัตถุประสงค์	เป้าหมาย (ผลผลิตของโครงการ)	งบประมาณและที่มา				ตัวชี้วัด (KPI)	ผลลัพธ์ที่คาดว่าจะ ได้รับ	หน่วยงาน ที่รับผิดชอบ
				๒๕๖๑ (บาท)	๒๕๖๒ (บาท)	๒๕๖๓ (บาท)	๒๕๖๔ (บาท)			
๑.	โครงการจัดตั้งชุมชนในเขต เทศบาลตำบลพรุพี	- เพื่อให้ประชาชนในเขต เทศบาล มีส่วนร่วมในการ พัฒนาชุมชนของตนเอง และมี ส่วนร่วมในการป้องกัน แก้ไข ปัญหาต่าง ๆ ของชุมชน ตลอดจนเป็นการประสาน ส่งเสริมความร่วมมือของ ประชาชนในท้องถิ่นกับเทศบาล	- จัดตั้งชุมชนย่อยเพื่อ พัฒนาเทศบาล ตามหนังสือ ที่ มท ๐๔๑๓/ว ๑๕๕๓ ลง วันที่ ๒๙ ธันวาคม ๒๕๓๐ และหนังสือ ที่ มท ๐๔๑๖/ ว ๓๙๘ ลงวันที่ ๑๘ มีนาคม ๒๕๓๑	๒๐,๐๐๐	๒๐,๐๐๐	๒๐,๐๐๐	๒๐,๐๐๐	ประชาชน ๕,๗๑๓ คน	- ประชาชนในเขต เทศบาล มีส่วนร่วม ในการพัฒนาชุมชน ของตนเอง	สป.
๒.	โครงการเพิ่มศักยภาพ ประชาคมเมือง/ประชาคม ท้องถิ่น	- เพื่อให้ประชาชนในเขต เทศบาล มีส่วนร่วมในการจัดทำ แผนพัฒนา/การจัดซื้อจัดจ้าง	- ฝึกอบรมเกี่ยวกับการ จัดทำแผนพัฒนา หรือการ จัดซื้อจัดจ้าง	๒๐,๐๐๐	๒๐,๐๐๐	๒๐,๐๐๐	๒๐,๐๐๐	๘๐ คน	- ประชาชนในเขต เทศบาล มีส่วนร่วม ในการพัฒนาชุมชน ของตนเอง	สป.

ยุทธศาสตร์ ที่ ๔ การพัฒนาสังคมปลอดภัย คุณภาพชีวิตที่ดี และมีศักยภาพในการแข่งขัน
 ยุทธศาสตร์การพัฒนาองค์กรปกครองส่วนท้องถิ่นในเขตจังหวัด ที่ ๕ ส่งเสริมพัฒนาคุณภาพชีวิต
 ๘. ยุทธศาสตร์การพัฒนา : ด้านส่งเสริมการมีส่วนร่วมของประชาชนในการพัฒนาท้องถิ่น
 แผนงานสร้างความเข้มแข็งของชุมชน

แบบ ผ.๐๑

ที่	โครงการ	วัตถุประสงค์	เป้าหมาย (ผลผลิตของโครงการ)	งบประมาณและที่มา				ตัวชี้วัด (KPI)	ผลลัพธ์ที่คาดว่าจะได้รับ	หน่วยงาน ที่รับผิดชอบ
				๒๕๖๑ (บาท)	๒๕๖๒ (บาท)	๒๕๖๓ (บาท)	๒๕๖๔ (บาท)			
๓.	โครงการส่งเสริมสนับสนุน กลุ่มสตรี	- เพื่อสร้างพลังสตรีให้มีความ เข้มแข็งสามารถดูแลตนเองและ ครอบครัวได้อย่างมีคุณภาพ	- จัดอบรมอาชีพและ ส่งเสริมผลิตภัณฑ์สินค้า ชุมชน - ส่งเสริมพัฒนาอาชีพของ สตรีและผู้สูงอายุ	๒๐,๐๐๐	๒๐,๐๐๐	๒๐,๐๐๐	๒๐,๐๐๐	ผู้เข้าอบรม ๘๐ คน	- สตรีในชุมชนมี ความเข้มแข็งสมา รดูแลตนเองและ ครอบครัวได้อย่าง มีคุณภาพ	สป.

ยุทธศาสตร์ ที่ ๔ การพัฒนาสังคมปลอดภัย คุณภาพชีวิตที่ดี และมีศักยภาพในการแข่งขัน
 ยุทธศาสตร์การพัฒนาองค์กรปกครองส่วนท้องถิ่นในเขตจังหวัด ที่ ๘ ส่งเสริมการมีส่วนร่วมทางการเมือง
 ๘. ยุทธศาสตร์การพัฒนา : ด้านส่งเสริมการมีส่วนร่วมของประชาชนในการพัฒนาท้องถิ่น
 แผนงานบริหารงานทั่วไป

ที่	โครงการ	วัตถุประสงค์	เป้าหมาย (ผลผลิตของโครงการ)	งบประมาณและที่มา				ตัวชี้วัด (KPI)	ผลลัพธ์ที่คาดว่าจะได้รับ	หน่วยงาน ที่ รับผิดชอบ
				๒๕๖๑ (บาท)	๒๕๖๒ (บาท)	๒๕๖๓ (บาท)	๒๕๖๔ (บาท)			
๔.	โครงการเลือกตั้งสมาชิกสภา ท้องถิ่นและผู้บริหารท้องถิ่น	- เพื่อดำเนินการเลือกตั้งสมาชิก สภาท้องถิ่น และผู้บริหาร ท้องถิ่นที่ครบวาระ - เพื่อให้ประชาชนในเขต เทศบาลมีส่วนร่วมในการใช้สิทธิ การเลือกตั้ง	- จัดอบรมกปน.เลือกตั้ง สมาชิกสภาท้องถิ่นและ ผู้บริหารท้องถิ่น จำนวน ๑ ครั้ง - จัดการเลือกตั้งสถ/ผล	๓๐๐,๐๐๐	๓๐๐,๐๐๐	๓๐๐,๐๐๐	๓๐๐,๐๐๐	๑ ครั้ง	- ประชาชนได้ สมาชิกสภาท้องถิ่น และผู้บริหาร ท้องถิ่นที่มีความรู้ ความสามารถและ มาจากการเลือกตั้ง โดยตรง	สป.
๕.	โครงการสร้างความรู้ความ เข้าใจเกี่ยวกับการเมืองการ ปกครองในระบอบ ประชาธิปไตย อันมี พระมหากษัตริย์เป็นประมุข	- เพื่อให้ประชาชนมีความรู้ ความเข้าใจเกี่ยวกับการปกครอง ในระบอบประชาธิปไตย	- พนักงานเทศบาล สมาชิก สภา ผู้นำชุมชนกลุ่มองค์กร ต่างๆและประชาชนทุก หมู่บ้าน	๒๐,๐๐๐	๒๐,๐๐๐	๒๐,๐๐๐	๒๐,๐๐๐	๒๐๐ คน	- ประชาชนมี ความรู้ความเข้าใจ เกี่ยวกับการเมือง การปกครองฯ และ มีส่วนร่วมในการ พัฒนาเทศบาลและ พัฒนาชุมชน	สป./ปชช. ตำบล พรุพี

รายละเอียดโครงการพัฒนา
แผนพัฒนาท้องถิ่นสี่ปี (พ.ศ.๒๕๖๑ - ๒๕๖๔)
สำหรับองค์กรปกครองส่วนท้องถิ่นดำเนินการ
ชื่อ อปท. เทศบาลตำบลพรุพี

ยุทธศาสตร์ ที่ ๔ การพัฒนาสังคมปลอดภัย คุณภาพชีวิตที่ดี และมีศักยภาพในการแข่งขัน
ยุทธศาสตร์การพัฒนากองกรปกครองส่วนท้องถิ่นในเขตจังหวัด ที่ ๒ การส่งเสริมการบริหารจัดการบ้านเมืองที่ดี
๙. ยุทธศาสตร์ด้านการพัฒนาการเมืองและด้านบริหารจัดการ
แผนงานบริหารงานทั่วไป

ที่	โครงการ	วัตถุประสงค์	เป้าหมาย (ผลผลิตของโครงการ)	งบประมาณและที่มา				ตัวชี้วัด (KPI)	ผลลัพธ์ที่คาดว่าจะ ได้รับ	หน่วยงาน ที่รับผิดชอบ
				๒๕๖๑ (บาท)	๒๕๖๒ (บาท)	๒๕๖๓ (บาท)	๒๕๖๔ (บาท)			
๑.	โครงการอบรม สัมมนาทางวิชาการเพิ่มประสิทธิภาพผู้บริหารเทศบาลสมาชิกสภาเทศบาล พนักงานเทศบาล และพนักงานจ้างเทศบาล	<ul style="list-style-type: none"> - เพื่อให้ผู้บริหารเทศบาลสมาชิกสภาเทศบาลและพนักงานเทศบาลมีความรู้ความเข้าใจในการปฏิบัติงานมากยิ่งขึ้น - เพื่อแลกเปลี่ยนเรียนรู้การปฏิบัติงาน จากหน่วยงานอื่นๆ 	<ul style="list-style-type: none"> - จัดประชุมสัมมนาและทัศนศึกษาดูงาน จำนวน ๑ ครั้ง/ปี โดยกำหนดให้มีกิจกรรม ดังนี้ - หลักสูตรการสร้างจิตสำนึกในการให้บริการ - หลักสูตรเกี่ยวกับการดำเนินการทางวินัย - หลักสูตรความรู้เกี่ยวกับกฎหมายที่ใช้ในการปฏิบัติงานของเทศบาล - หลักสูตรภาษาอังกฤษเพื่อการสื่อสาร หลักสูตรเฉพาะตำแหน่ง ฯลฯ 	๓๐๐,๐๐๐	๓๐๐,๐๐๐	๓๐๐,๐๐๐	๓๐๐,๐๐๐	เข้าร่วมโครงการ ๔๐ คน	<ul style="list-style-type: none"> - การปฏิบัติงานในองค์กรมีประสิทธิภาพมากยิ่งขึ้น - พนักงานเทศบาลมีประสิทธิภาพในการปฏิบัติงาน 	สป.

ยุทธศาสตร์ ที่ ๑การพัฒนาสังคมปลอดภัย คุณภาพชีวิตที่ดี และมีศักยภาพในการแข่งขัน

ยุทธศาสตร์การพัฒนาศูนย์ปกครองส่วนท้องถิ่นในเขตจังหวัด ที่ ๒ การส่งเสริมการบริหารจัดการบ้านเมืองที่ดี

๙. ยุทธศาสตร์ด้านการพัฒนาการเมืองและด้านบริหารจัดการ

แผนงานบริหารงานทั่วไป

ที่	โครงการ	วัตถุประสงค์	เป้าหมาย (ผลผลิตของโครงการ)	งบประมาณและที่มา				ตัวชี้วัด (KPI)	ผลลัพธ์ที่คาดว่าจะได้รับ	หน่วยงาน ที่รับผิดชอบ
				๒๕๖๑ (บาท)	๒๕๖๒ (บาท)	๒๕๖๓ (บาท)	๒๕๖๔ (บาท)			
๒.	โครงการฝึกอบรม คุณธรรมจริยธรรมให้แก่ คณะผู้บริหาร สมาชิกฯ พนักงานเทศบาลและ พนักงานจ้าง	- เพื่อเพื่อศักยภาพให้กับคณะ ผู้บริหาร สมาชิกฯ พนักงาน เทศบาลและพนักงานจ้าง	-คณะผู้บริหาร -สมาชิกสภาฯ -พนักงานเทศบาล -พนักงานจ้างเทศบาล	๑๐๐,๐๐๐	๑๐๐,๐๐๐	๑๐๐,๐๐๐	๑๐๐,๐๐๐	ผู้เข้า อบรม ๔๐ คน	-เพื่อให้คณะ ผู้บริหาร สมาชิก สภาฯ พนักงาน เทศบาลและ พนักงานจ้างนำไปใช้ ในการพัฒนา ท้องถิ่น	สป.
๓.	โครงการจัดองค์กรแห่ง การความรู้ (KM)	- เพื่อแลกเปลี่ยนเรียนรู้ถ่ายทอด องค์ความรู้และระบบจัดเห็น ความรู้	- จัดอบรมให้ความรู้ KM แก่พนักงานเทศบาล	๔๐,๐๐๐	-	-	-	ผู้เข้ารับ การอบรม ๔๐ คน	- พนักงานเทศบาลมี ความรู้และสามารถนำ ความรู้ไปใช้ในการ ปฏิบัติงาน	สป.

ยุทธศาสตร์ ที่ ๑การพัฒนาสังคมปลอดภัย คุณภาพชีวิตที่ดี และมีศักยภาพในการแข่งขัน

ยุทธศาสตร์การพัฒนาศูนย์ปกครองส่วนท้องถิ่นในเขตจังหวัด ที่ ๒ การส่งเสริมการบริหารจัดการบ้านเมืองที่ดี

๙. ยุทธศาสตร์ด้านการพัฒนาการเมืองและด้านบริหารจัดการ

แผนงานบริหารงานทั่วไป

ที่	โครงการ	วัตถุประสงค์	เป้าหมาย (ผลผลิตของโครงการ)	งบประมาณและที่มา				ตัวชี้วัด (KPI)	ผลลัพธ์ที่คาดว่าจะ ได้รับ	หน่วยงาน ที่รับผิดชอบ
				๒๕๖๑ (บาท)	๒๕๖๒ (บาท)	๒๕๖๓ (บาท)	๒๕๖๔ (บาท)			
๔.	โครงการปรับปรุงการบริการสืบค้นด้านข้อมูลทาง Internet	- ปรับปรุงระบบสืบค้นข้อมูลทาง Internet ให้มีความทันสมัยและสืบค้นข้อมูลได้รวดเร็ว	-ปรับปรุงสัญญาณอินเทอร์เน็ตภายในสำนักงาน - ติดตั้ง WIFI สาธารณะ	๒๐,๐๐๐	๒๐,๐๐๐	๒๐,๐๐๐	๒๐,๐๐๐	๑ ครั้ง	- ประชาชนได้รับข้อมูลข่าวสารของเทศบาล และร่วมตรวจสอบการทำงานของเทศบาลให้เกิดประโยชน์สูงสุด	สป.
๕.	โครงการปรับปรุงศูนย์ข้อมูลข่าวสารเทศบาลตำบลพรุณี	- เพื่อบริการข้อมูลข่าวสารสำหรับผู้มาติดต่อราชการ	- จัดซื้อครุภัณฑ์สำหรับศูนย์ข้อมูลข่าวสาร เพื่อบริการประชาชนที่มาติดต่อราชการ	๓๐,๐๐๐	๓๐,๐๐๐	๓๐,๐๐๐	๓๐,๐๐๐	ตู้เก็บเอกสารสำหรับดูข้อมูลข่าวสาร	- ประชาชนมีความประทับใจในการบริการและได้รับข้อมูลทางราชการอย่างกว้างขวาง	สป.
๖.	โครงการจัดทำป้ายประชาสัมพันธ์โครงการที่สำคัญของเทศบาล	- เพื่อให้ประชาชนได้รับรู้ข่าวสารของเทศบาล และมีส่วนร่วมในการบริหารงานของเทศบาล ให้เป็นไปอย่างโปร่งใสและเกิดประโยชน์สูงสุด	- จัดทำป้ายประชาสัมพันธ์ติดตั้งในแหล่งชุมชน จำนวน ๑ จุด/ครั้ง	๑๐,๐๐๐	๑๐,๐๐๐	๑๐,๐๐๐	๑๐,๐๐๐	๑ แห่ง / หมู่บ้าน	- ผลงานและกิจกรรมได้รับการเผยแพร่อย่างกว้างขวาง	สป.

ยุทธศาสตร์ ที่ ๑การพัฒนาสังคมปลอดภัย คุณภาพชีวิตที่ดี และมีศักยภาพในการแข่งขัน
 ยุทธศาสตร์การพัฒนาศูนย์กรปกครองส่วนท้องถิ่นในเขตจังหวัด ที่ ๒ การส่งเสริมการบริหารจัดการบ้านเมืองที่ดี
 ๙. ยุทธศาสตร์ด้านการพัฒนาการเมืองและด้านบริหารจัดการ
 แผนงานบริหารงานทั่วไป

ที่	โครงการ	วัตถุประสงค์	เป้าหมาย (ผลผลิตของโครงการ)	งบประมาณและที่มา				ตัวชี้วัด (KPI)	ผลลัพธ์ที่คาดว่าจะได้รับ	หน่วยงาน ที่รับผิดชอบ
				๒๕๖๑ (บาท)	๒๕๖๒ (บาท)	๒๕๖๓ (บาท)	๒๕๖๔ (บาท)			
๗.	โครงการปรับปรุงระบบ เครือข่าย/เสียงตามสาย/ หอกระจายข่าว	- เพื่อให้ประชาชนได้รับรู้ ข่าวสารของเทศบาล สามารถ ตรวจสอบการทำงานของ เทศบาลให้เป็นไปอย่างโปร่งใส และเกิดประโยชน์สูงสุดต่อ ประชาชนในท้องถิ่น	- ปรับปรุงและขยาย เครือข่าย/เสียงตาม / หอกระจายข่าวสายให้ ครอบคลุมทุกชุมชน/ ทุกหมู่บ้าน(หมู่ที่ ๑,๒ หมู่ที่ ๓ หมู่ที่ ๕ หอ กระจายข่าว)	๕๐๐,๐๐๐	-	-	-	ร้อยละ๗๐ ประชาชน ในแต่ละ หมู่บ้าน	- ประชาชนได้รับ ข้อมูลข่าวสารของ เทศบาล และร่วม ตรวจสอบการทำงาน ของเทศบาลให้เกิด ประโยชน์สูงสุดต่อ ประชาชนและองค์กร	สป
๘.	โครงการจัดหาที่ดินเพื่อการ ก่อสร้างของเทศบาลตำบล พรุฬห์	- เพื่อขยายพื้นที่อาคาร สำนักงาน - เพื่อก่อสร้างระบบ สาธารณูปโภคและสาธารณ ประโยชน์	- จัดหาที่ดินเพื่อขยาย พื้นที่อาคารสำนักงาน - เพื่อก่อสร้างระบบ สาธารณูปโภค และ สาธารณประโยชน์ ต่างๆ	๒,๐๐๐,๐๐๐	-	๒,๐๐๐,๐๐๐	-	ผู้ใช้บริการ ๑,๐๐๐ /ปี	-มีอาคารสำนักงาน สำหรับรองรับบริการ ประชาชน	สป. แผนชุมชน

ยุทธศาสตร์ ที่ ๑ การพัฒนาสังคมปลอดภัย คุณภาพชีวิตที่ดี และมีศักยภาพในการแข่งขัน

ยุทธศาสตร์การพัฒนากองครักษ์ปกครองส่วนท้องถิ่นในเขตจังหวัด ที่ ๒ การส่งเสริมการบริหารจัดการบ้านเมืองที่ดี

๙. ยุทธศาสตร์ด้านการพัฒนาการเมืองและด้านบริหารจัดการ

แผนงานบริหารงานทั่วไป

แบบ ผ.๐๑

ที่	โครงการ	วัตถุประสงค์	เป้าหมาย (ผลผลิตของโครงการ)	งบประมาณและที่มา				ตัวชี้วัด (KPI)	ผลลัพธ์ที่คาดว่าจะ ได้รับ	หน่วยงาน ที่ รับผิดชอบ
				๒๕๖๑ (บาท)	๒๕๖๒ (บาท)	๒๕๖๓ (บาท)	๒๕๖๔ (บาท)			
๙.	โครงการก่อสร้างวางรับ น้ำฝนอาคารภายใน เทศบาลตำบลพรุพี	- เพื่อกักเก็บน้ำไว้ในฤดูแล้ง - เพื่อให้มีน้ำใช้เพียงพอตลอด ทั้งปี	- ติดตั้งวางรับน้ำฝนอาคาร สำนักงานภายในเทศบาล ทุกอาคารพร้อมถังรองรับ น้ำ	๓๐,๐๐๐	๓๐,๐๐๐	๓๐,๐๐๐	๓๐,๐๐๐	๑ แห่ง	- ประชาชนได้มีน้ำ ใช้ในชวงฤดูแล้ง	สป.
๑๐.	โครงการจัดสิ่งอำนวยความสะดวก ให้คนพิการ	- เพื่อให้คนพิการอยู่ร่วมกันใน สังคมได้	- ก่อสร้างทางลาด - เคาะเตอร์บริการคนพิการ - ป้ายและสัญญาณักษณ์ฯ	๓๐,๐๐๐	-	-	-	๑ แห่ง	- เพื่อให้คนพิการมี สิ่งอำนวยความสะดวก สะดวกและสามารถ อยู่ร่วมกันในสังคม ได้	สป.

ยุทธศาสตร์ ที่ ๑ การพัฒนาสังคมปลอดภัย คุณภาพชีวิตที่ดี และมีศักยภาพในการแข่งขัน

ยุทธศาสตร์การพัฒนากองครักษ์ส่วนท้องถิ่นในเขตจังหวัด ที่ ๒ การส่งเสริมการบริหารจัดการบ้านเมืองที่ดี

๙. ยุทธศาสตร์ด้านการพัฒนาการเมืองและด้านบริหารจัดการ

แผนงานเคหะและชุมชน

แบบ ผ.๐๑

ที่	โครงการ	วัตถุประสงค์	เป้าหมาย (ผลผลิตของโครงการ)	งบประมาณและที่มา				ตัวชี้วัด (KPI)	ผลลัพธ์ที่คาดว่าจะ ได้รับ	หน่วยงาน ที่รับผิดชอบ
				๒๕๖๑ (บาท)	๒๕๖๒ (บาท)	๒๕๖๓ (บาท)	๒๕๖๔ (บาท)			
๑๑.	โครงการบำรุงรักษา ซ่อมแซมและปรับปรุง ครุภัณฑ์	- เพื่อให้ครุภัณฑ์ที่ดิน และ สิ่งก่อสร้างสามารถใช้ ประโยชน์ได้อย่างคุ้มค่าและ ปลอดภัย	- บำรุงรักษาซ่อมแซมหรือ ปรับปรุงทรัพย์สิน เช่น ๑. พื้นที่ลานจอดรถฯ ๒. อาคารสำนักงานอาคารกุ ชีฯ, ศูนย์ อปพร. ๓. รถยนต์, จักรยานยนต์ ๔. ครุภัณฑ์อื่นๆ	๔๐๐,๐๐๐	๔๐๐,๐๐๐	๔๐๐,๐๐๐	๔๐๐,๐๐๐	๔ แห่ง	- ครุภัณฑ์และ สิ่งก่อสร้างของสำนัก ปลัดเทศบาล สามารถใช้ การได้ปกติเกิด ประโยชน์แก่ทาง ราชการและคุ้มค่ากับ งบประมาณ	สป. กองช่าง กองคลัง กอง การศึกษา

ยุทธศาสตร์ ที่ ๑ การพัฒนาสังคมปลอดภัย คุณภาพชีวิตที่ดี และมีศักยภาพในการแข่งขัน

ยุทธศาสตร์การพัฒนากองครักษ์ส่วนท้องถิ่นในเขตจังหวัด ที่ ๒ การส่งเสริมการบริหารจัดการบ้านเมืองที่ดี

๙. ยุทธศาสตร์ด้านการพัฒนาการเมืองและด้านบริหารจัดการ

แผนงานบริหารทั่วไป

แบบ ผ.๐๑

ที่	โครงการ	วัตถุประสงค์	เป้าหมาย (ผลผลิตของโครงการ)	งบประมาณและที่มา				ตัวชี้วัด (KPI)	ผลลัพธ์ที่คาดว่าจะได้รับ	หน่วยงาน ที่รับผิดชอบ
				๒๕๖๑ (บาท)	๒๕๖๒ (บาท)	๒๕๖๓ (บาท)	๒๕๖๔ (บาท)			
๑๒.	โครงการก่อสร้าง/ปรับปรุง/ ต่อเติมอาคารสำนักงาน / ต่อ เติมหลังคา / ต่อเติมทางเชื่อม ระหว่างอาคาร/หอประชุม ทต.พรุฬห์	- เพื่อให้ครุภัณฑ์ที่ดิน และ สิ่งก่อสร้างสามารถใช้ประโยชน์ได้ อย่างคุ้มค่าและปลอดภัย	- ก่อสร้าง/ต่อเติมอาคาร สำหรับการปฏิบัติงาน และบริการประชาชน	๕๐๐,๐๐๐	๕๐๐,๐๐๐	-	-	ผู้ใช้บริการ ๕๐ คน	- การให้บริการ ประชาชน เป็นไปด้วยดี	สป./

ยุทธศาสตร์ ที่ ๑ การพัฒนาสังคมปลอดภัย คุณภาพชีวิตที่ดี และมีศักยภาพในการแข่งขัน

ยุทธศาสตร์การพัฒนากองครักษ์ส่วนท้องถิ่นในเขตจังหวัด ที่ ๒ การส่งเสริมการบริหารจัดการบ้านเมืองที่ดี

๙. ยุทธศาสตร์ด้านการพัฒนาการเมืองและด้านบริหารจัดการ

แผนงานการศึกษา

ที่	โครงการ	วัตถุประสงค์	เป้าหมาย (ผลผลิตของโครงการ)	งบประมาณและที่มา				ตัวชี้วัด (KPI)	ผลลัพธ์ที่คาดว่าจะได้รับ	หน่วยงาน ที่รับผิดชอบ
				๒๕๖๑ (บาท)	๒๕๖๒ (บาท)	๒๕๖๓ (บาท)	๒๕๖๔ (บาท)			
๑๓.	โครงการก่อสร้าง/ปรับปรุง/ ต่อเติม อาคาร ศพด./ทาง เชื่อมระหว่างอาคาร	- เพื่อให้ครุภัณฑ์ที่ดิน และ สิ่งก่อสร้างสามารถใช้ประโยชน์ได้ อย่างคุ้มค่าและปลอดภัย	- ก่อสร้าง/ต่อเติมอาคาร สำหรับการปฏิบัติงาน และบริการประชาชน	๓๐๐,๐๐๐	๓๐๐,๐๐๐	-	-	ผู้ใช้บริการ ๕๐ คน	- การให้บริการ ประชาชน เป็นไปด้วยดี	สป./

รายละเอียดโครงการพัฒนา
แผนพัฒนาท้องถิ่นสี่ปี (พ.ศ.๒๕๖๑-๒๕๖๔)
สำหรับ อุดหนุนองค์กรปกครองส่วนท้องถิ่น ส่วนราชการ รัฐวิสาหกิจ องค์กรประชาชน
ชื่อ อบท. เทศบาลตำบลพรุพี

ยุทธศาสตร์จังหวัด ที่ ๔ การพัฒนาสังคมปลอดภัย คุณภาพชีวิตที่ดี และมีศักยภาพในการแข่งขัน
ยุทธศาสตร์การพัฒนาขององค์กรปกครองส่วนท้องถิ่นในเขตจังหวัดที่ ๕ ส่งเสริม พัฒนาคุณภาพชีวิต
๑. ยุทธศาสตร์การพัฒนาด้านส่งเสริมการศึกษา ศาสนา และวัฒนธรรม
แผนงานบริหารงานทั่วไป

ที่	โครงการ	วัตถุประสงค์	เป้าหมาย (ผลผลิตของโครงการ)	งบประมาณและที่มา				ตัวชี้วัด (KPI)	ผลลัพธ์ที่คาดว่าจะได้รับ	หน่วยงาน ที่รับผิดชอบ
				๒๕๖๑ (บาท)	๒๕๖๒ (บาท)	๒๕๖๓ (บาท)	๒๕๖๔ (บาท)			
๑.	อุดหนุนอำเภอบ้านนาสาร สำหรับงานรัฐพิธี และ กิจกรรมทางศาสนา	- เพื่อเป็นการเฉลิม ฉลองและ เทิดพระเกียรติฯ	-อุดหนุนที่ว่าการอำเภอ บ้านนาสาร ,วันปิยะ มหาราช, วันคล้ายวัน ประสูติศาสตราจารย์ ดร. สมเด็จพระเจ้าลูกเธอ เจ้า ฟ้าจุฬาภรณวลัยลักษณ์ฯ	๓,๐๐๐	๓,๐๐๐	๓,๐๐๐	๓,๐๐๐	ร้อยละ ๗๐ของ ผู้เข้าร่วม	- ประชาชนได้ แสดงออกถึง ความจงรักภักดี ร่วมเฉลิมฉลอง และ เทิดพระเกียรติ	สป.

แผนงานการศาสนา วัฒนธรรมและนันทนาการ

ที่	โครงการ	วัตถุประสงค์	เป้าหมาย (ผลผลิตของโครงการ)	งบประมาณและที่มา				ตัวชี้วัด (KPI)	ผลลัพธ์ที่คาดว่าจะได้รับ	หน่วยงาน ที่รับผิดชอบ
				๒๕๖๑ (บาท)	๒๕๖๒ (บาท)	๒๕๖๓ (บาท)	๒๕๖๔ (บาท)			
๒.	โครงการอุดหนุนการจัด กิจกรรมวันสารทเดือนสิบ	- เพื่ออนุรักษ์ วัฒนธรรมและ ประเพณีอันดีงามของ ไทย	- ประชาชนในพื้นที่เทศบาล ตำบลพรุพี จำนวน ๗ หมู่บ้าน	๓๕,๐๐๐	๓๕,๐๐๐	๓๕,๐๐๐	๓๕,๐๐๐	ประชาชน จำนวน ๑๕๐คน	-วัฒนธรรมและ ประเพณีอันดีงาม ของไทยได้รับการ สืบทอด	กอง การศึกษา

ยุทธศาสตร์จังหวัดที่ ๔ การพัฒนาสังคมปลอดภัย คุณภาพชีวิตที่ดี และมีศักยภาพในการแข่งขัน
 ยุทธศาสตร์การพัฒนาขององค์กรปกครองส่วนท้องถิ่นในเขตจังหวัด ที่ ๕ ส่งเสริมพัฒนาคุณภาพชีวิต
 ๓. ยุทธศาสตร์การพัฒนาด้านสาธารณสุข และสิ่งแวดล้อม
 แผนงานสาธารณสุข

แบบ ผ.๐๒

ที่	โครงการ	วัตถุประสงค์	เป้าหมาย (ผลผลิตของ โครงการ)	งบประมาณและที่มา				ตัวชี้วัด (KPI)	ผลลัพธ์ที่คาดว่าจะได้รับ	หน่วยงาน ที่ รับผิดชอบ
				๒๕๖๑ (บาท)	๒๕๖๒ (บาท)	๒๕๖๓ (บาท)	๒๕๖๔ (บาท)			
๓.	อุดหนุนการดำเนินงานในการ พัฒนางานสาธารณสุขมูลฐานใน พื้นที่ ม.๑ - ม.๗	- เพื่อพัฒนางาน สาธารณสุขมูลฐานใน พื้นที่ ม.๑ - ม.๗	-จัดอบรมพัฒนาของ ศักยภาพของผู้นำ ชุมชนด้านสาธารณสุข - จัดอบรมให้ความรู้ แก้ไขปัญหาสาธารณสุข สุขในด้านต่างๆ เช่น การปฏิบัติงานการ รณรงค์ , การเผยแพร่ ประชาสัมพันธ์ , การ บำรุงรักษา และ การ ซ่อมแซมวัสดุอุปกรณ์ ครุภัณฑ์ ฯลฯ - จัดบริการสาธารณสุข เบื้องต้นใน ศสมช. หมู่ละ ๗,๕๐๐.-บาท	๕๒,๕๐๐	๕๒,๕๐๐	๕๒,๕๐๐	๕๒,๕๐๐	ร้อยละ ๘๐% ของ ประชา ชนใน พื้นที่ ตำบล พรุพี	ประชาชนใน พื้นที่ได้รับ บริการด้าน สาธารณสุขที่ดี	อสม/รพ. สต./สป.

ยุทธศาสตร์จังหวัดที่ ๓ การเชื่อมโยงเส้นทางคมนาคมและศูนย์โลจิสติกส์ (Logistics Hub)
 ยุทธศาสตร์การพัฒนาขององค์กรปกครองส่วนท้องถิ่นในเขตจังหวัด ที่ ๓ พัฒนาโครงสร้างพื้นฐาน
 ๔. ยุทธศาสตร์การพัฒนาด้านโครงสร้างพื้นฐาน
 แผนเคหะและชุมชน

ที่	โครงการ	วัตถุประสงค์	เป้าหมาย (ผลผลิตของโครงการ)	งบประมาณและที่มา				ตัวชี้วัด (KPI)	ผลลัพธ์ที่คาดว่าจะได้รับ	หน่วยงาน ที่ รับผิดชอบ
				๒๕๖๑ (บาท)	๒๕๖๒ (บาท)	๒๕๖๓ (บาท)	๒๕๖๔ (บาท)			
๔.	โครงการอุดหนุนงบประมาณเพื่อติดตั้งหม้อแปลงและขยายเขตระบบจำหน่ายไฟฟ้าสาธารณะในเขตเทศบาล	<ul style="list-style-type: none"> - เพื่อให้ประชาชนมีไฟฟ้าสาธารณะใช้ - เพื่อรองรับการก่อสร้างระบบประปาหมู่บ้าน/ระบบสูบน้ำดิบเพื่อการประปา/บรรเทาสาธารณภัย 	<ul style="list-style-type: none"> - ชุมชนในเขตเทศบาลที่ยังไม่มีการติดตั้งขยายเขตระบบจำหน่ายไฟฟ้า - ชุมชนในเขตเทศบาลที่กระแสไฟฟ้าไม่เพียงพอ 	๑,๐๐๐,๐๐๐	๑,๐๐๐,๐๐๐	๑,๐๐๐,๐๐๐	๑,๐๐๐,๐๐๐	๓ แห่ง	<ul style="list-style-type: none"> - ประชาชนได้รับการบริการด้านไฟฟ้าอย่างทั่วถึง - มีไฟฟ้าสำหรับระบบประปาหมู่บ้าน/ระบบสูบน้ำดิบเพื่อการประปา/บรรเทาสาธารณภัย 	กองช่าง (แผนชุมชน)

ยุทธศาสตร์จังหวัดที่ ๓ การเชื่อมโยงเส้นทางคมนาคมและศูนย์โลจิสติกส์ (Logistics Hub)
ยุทธศาสตร์การพัฒนาขององค์กรปกครองส่วนท้องถิ่นในเขตจังหวัด ที่ ๓ พัฒนาโครงสร้างพื้นฐาน

แบบ ผ.๐๒

๔. ยุทธศาสตร์การพัฒนาด้านโครงสร้างพื้นฐาน
แผนเคหะและชุมชน

ที่	โครงการ	วัตถุประสงค์	เป้าหมาย (ผลผลิตของโครงการ)	งบประมาณและที่มา				ตัวชี้วัด (KPI)	ผลลัพธ์ที่คาดว่าจะได้รับ	หน่วยงาน ที่ รับผิดชอบ
				๒๕๖๑ (บาท)	๒๕๖๒ (บาท)	๒๕๖๓ (บาท)	๒๕๖๔ (บาท)			
๕.	โครงการติดตั้งขยายเขตไฟฟ้าห้วยเสาสายวัดสุคนธาวาส-บ้านห้วยล่าง ม.๕	- เพื่อความปลอดภัยในชีวิตและทรัพย์สิน	- ประชาชนในหมู่ที่ ๕,๖ และใกล้เคียงที่ใช้เส้นทางคมนาคม ๑. วัดสุคนธาวาส - บ้านห้วยล่าง ม. ๕	๕๐๐,๐๐๐	-	-	-	๑ สาย	ประชาชนที่สัญจรไปมาได้รับความปลอดภัยในชีวิตและทรัพย์สิน	กองช่าง (แผนชุมชน)
๖.	โครงการขยายเขตไฟฟ้าสาธารณะ	- เพื่อขยายเขตไฟฟ้าสาธารณะ หมู่ที่ ๒ -เพื่อติดตั้งไฟฟ้าสาธารณะถนนอินทนิรมามฝั่งตะวันตก หมู่ที่ ๓	- ขยายเขตไฟฟ้าสาธารณะเพื่อประชาชนหมู่ที่ ๒ ใกล้เคียงที่ใช้เส้นทางคมนาคม -ประชาชนในหมู่ที่ ๓ ใกล้เคียงที่ใช้เส้นทางคมนาคม	๕๐๐,๐๐๐	-	-	-	ร้อยละ ๗๐ ของประชาชนที่ใช้เส้นทาง	ประชาชนที่สัญจรไปมาได้รับความปลอดภัยในชีวิตและทรัพย์สิน	กองช่าง (แผนชุมชน)

ยุทธศาสตร์จังหวัดที่ ๔ การพัฒนาสังคมปลอดภัย คุณภาพชีวิตที่ดี และมีศักยภาพในการแข่งขัน
 ยุทธศาสตร์การพัฒนาขององค์กรปกครองส่วนท้องถิ่นในเขตจังหวัด ที่ ๒ การพัฒนาส่งเสริมคุณภาพชีวิต
 ๕. ยุทธศาสตร์การพัฒนาด้านสังคมและส่งเสริมสวัสดิการ
 แผนงานการศาสนา วัฒนธรรมและนันทนาการ

แบบ ผ.๐๒

ที่	โครงการ	วัตถุประสงค์	เป้าหมาย (ผลผลิตของโครงการ)	งบประมาณและที่มา				ตัวชี้วัด (KPI)	ผลลัพธ์ที่คาดว่าจะได้รับ	หน่วยงาน ที่รับผิดชอบ
				๒๕๖๑ (บาท)	๒๕๖๒ (บาท)	๒๕๖๓ (บาท)	๒๕๖๔ (บาท)			
๗	โครงการป้องกันและแก้ไข ปัญหายาเสพติดใน สถานศึกษา	- เพื่อให้เด็กและเยาวชนในเวลา ว่างให้เป็นประโยชน์	-นักเรียนและเยาวชนใน สถานศึกษา -โรงเรียนราชประชารา -โรงเรียนบ้านห้วยล่อง -โรงเรียนบ้านควนเนียง -โรงเรียนบ้านช่องช้าง -โรงเรียนพรุพิพิทยาคม	๒๕,๐๐๐	๒๕,๐๐๐	๒๕,๐๐๐	๒๕,๐๐๐	๗๐ % ของนักเรียน ในพื้นที่	-เด็กและเยาวชน ได้ใช้เวลาว่างให้ เกิดประโยชน์โดย ไม่มั่วสิ่งเสพติด	กองการศึกษา

ยุทธศาสตร์จังหวัดที่ ๔ การพัฒนาสังคมปลอดภัย คุณภาพชีวิตที่ดี และมีศักยภาพในการแข่งขัน
 ยุทธศาสตร์การพัฒนาขององค์กรปกครองส่วนท้องถิ่นในเขตจังหวัด ที่ ๕ ส่งเสริม พัฒนาคุณภาพชีวิต

๕. ยุทธศาสตร์การพัฒนาด้านสังคมและส่งเสริมสวัสดิการ

แผนงานงบกลาง

ที่	โครงการ	วัตถุประสงค์	เป้าหมาย (ผลผลิตของโครงการ)	งบประมาณและที่มา				ตัวชี้วัด (KPI)	ผลลัพธ์ที่คาดว่าจะได้รับ	หน่วยงาน ที่รับผิดชอบ
				๒๕๖๑ (บาท)	๒๕๖๒ (บาท)	๒๕๖๓ (บาท)	๒๕๖๔ (บาท)			
๘.	โครงการสมทบกองทุน สวัสดิการชุมชน	- เพื่อให้ชุมชนมีความ เข้มแข็งสามารถพึ่งตนเอง ได้อย่างยั่งยืน	- อุดหนุนงบประมาณ จัดตั้งกองทุนสวัสดิการ ชุมชน ๑ แห่ง	๑๐,๐๐๐	๑๐,๐๐๐	๑๐,๐๐๐	๑๐,๐๐๐	๗๐ % ของ ประชาชน	- ชุมชนมีความ เข้มแข็งสามารถ พึ่งตนเองได้อย่าง ยั่งยืน	สป.
๙.	โครงการสมทบกองทุน หลักประกันสุขภาพ	- เพื่อให้ประชาชนได้รับ การดูแลด้านสุขภาพอย่าง ทั่วถึง	-สมทบกองทุน หลักประกันสุขภาพตำบล พริ้ว ๑๐๐%	๒๒๐,๐๐๐	๒๒๐,๐๐๐	๒๒๐,๐๐๐	๒๒๐,๐๐๐	๘๐% ของ ประชาชน	-ประชาชนได้รับการ ดูแลด้านสุขภาพ อย่างทั่วถึง	สป.

ยุทธศาสตร์ ที่ ๑ การพัฒนาสังคมปลอดภัย คุณภาพชีวิตที่ดี และมีศักยภาพในการแข่งขัน

-ยุทธศาสตร์การพัฒนารองครุภัณฑ์ท้องถิ่นในเขตจังหวัด ที่ ๗ การพัฒนาการบริหารจัดการบ้านเมืองที่ดี

๘. ยุทธศาสตร์การพัฒนา : ด้านส่งเสริมการมีส่วนร่วมของประชาชนในการพัฒนาท้องถิ่น

แผนงานบริหารงานทั่วไป

ที่	โครงการ	วัตถุประสงค์	เป้าหมาย (ผลผลิตของโครงการ)	งบประมาณและที่มา				ตัวชี้วัด (KPI)	ผลลัพธ์ที่คาดว่าจะได้รับ	หน่วยงาน ที่รับผิดชอบ
				๒๕๖๑ (บาท)	๒๕๖๒ (บาท)	๒๕๖๓ (บาท)	๒๕๖๔ (บาท)			
๑๐	โครงการอุดหนุนศูนย์ข้อมูลข่าวสารการจัดซื้อหรือจ้างระดับอำเภอ	-เพื่อใช้สำหรับการจัดซื้อจัดจ้างในการซื้อของ เปิดซองและประมูลงานทางอิเล็กทรอนิกส์	-อุดหนุน อปท.ในพื้นที่อำเภอบ้านนาสาร	๒๐,๐๐๐	๒๐,๐๐๐	๒๐,๐๐๐	๒๐,๐๐๐	การให้บริการจำนวน ๑๐ ครั้ง	-การจัดซื้อจัดจ้างประมูลงานต่างๆได้รับความสะดวกรวดเร็ว	สป.

รายละเอียดโครงการพัฒนา
แผนพัฒนาท้องถิ่นสี่ปี (พ.ศ.๒๕๖๑ - ๒๕๖๔)
สำหรับ โครงการพัฒนาที่องค์กรปกครองส่วนท้องถิ่นดำเนินการโดยไม่ใช้งบประมาณ
ซึ่งอปท. เทศบาลตำบลพรุพี

แบบ ผ.๐๖

ยุทธศาสตร์จังหวัดที่ ๔ การพัฒนาสังคมปลอดภัย คุณภาพชีวิตที่ดี และมีศักยภาพในการแข่งขัน
ยุทธศาสตร์การพัฒนาขององค์กรปกครองส่วนท้องถิ่นในเขตจังหวัด ที่ ๒ การพัฒนาส่งเสริมคุณภาพชีวิต
๕. ยุทธศาสตร์การพัฒนาด้านสังคมและส่งเสริมสวัสดิการ

แผนงานการเกษตร

ที่	โครงการ	วัตถุประสงค์	เป้าหมาย (ผลผลิตของโครงการ)	งบประมาณและที่มา				ตัวชี้วัด (KPI)	ผลลัพธ์ที่คาดว่าจะได้รับ	หน่วยงาน ที่รับผิดชอบ
				๒๕๖๑ (บาท)	๒๕๖๒ (บาท)	๒๕๖๓ (บาท)	๒๕๖๔ (บาท)			
๑.	โครงการปลูกป่าในแปลงป่า หมู่ ๔	- เพื่อส่งเสริมการมีส่วนร่วมในการดูแลบำรุงป่าไม้ในพื้นที่	- ม.๔ บ้านคลองหินแทนมีป่าที่อุดมสมบูรณ์	-	-	-	-	๘๐ % ของประชาชนในพื้นที่	- เพื่อให้ ม.๔ บ้านคลองหินแทนมีป่าที่อุดมสมบูรณ์	สป.
๒.	โครงการปลูกหญ้าแฝก	-เพื่อรักษาหน้าดินอนุรักษ์อินและน้ำป้องกันการพังทลายของดิน	-ทุกหมู่บ้านในเขตเทศบาลตำบลพรุพี	-	-	-	-	๘๐ % ของประชาชนในพื้นที่	-หน้าดินได้รับการปกป้องจากการชะล้าง	สป.
๓.	โครงการรักษาน้ำ รักษาป่า รักษาแผ่นดิน	-เพื่อสนองแนวพระราชดำริของพระบาทสมเด็จพระเจ้าอยู่หัวฯ และสมเด็จพระนางเจ้าพระบรมราชินีนาถ	-ปลูกต้นไม้ หมู่ที่ ๕ -ปลูกต้นไม้ หมู่ที่ ๖ จำนวน ๑๙๙ ต้น หรือมากกว่า	-	-	-	-	๘๐ % ของประชาชนในพื้นที่	-อนุรักษ์ดินและน้ำให้อุดมสมบูรณ์	สป.

บัญชีสรุปโครงการพัฒนา
แผนพัฒนาสามปี (พ.ศ.๒๕๖๐-๒๕๖๒)

ยุทธศาสตร์	ปี ๒๕๖๑		ปี ๒๕๖๒		ปี ๒๕๖๓		ปี ๒๕๖๔		รวม ๔ปี	
	จำนวนโครงการ	งบประมาณ (บาท)	จำนวนโครงการ	งบประมาณ (บาท)	จำนวนโครงการ	งบประมาณ (บาท)	จำนวนโครงการ	งบประมาณ (บาท)	จำนวนโครงการ	งบประมาณ (บาท)
๑ ยุทธศาสตร์ด้านส่งเสริมการศึกษา ศาสนา และวัฒนธรรม										
๑.๑ แผนงานการศึกษา	๗	๗๓๑,๐๐๐	๗	๗๓๑,๐๐๐	๗	๗๓๑,๐๐๐	๗	๗๓๑,๐๐๐	๒๘	๒,๙๒๔,๐๐๐
๑.๒ แผนงานศาสนาวัฒนธรรมและนันทนาการ	๕	๖๗๐,๐๐๐	๕	๖๗๐,๐๐๐	๕	๖๗๐,๐๐๐	๕	๖๗๐,๐๐๐	๒๐	๒,๖๘๐,๐๐๐
๑.๓ แผนงานบริหารทั่วไป	๑	๓๐๓,๐๐๐	๒	๓๐๓,๐๐๐	๒	๓๐๓,๐๐๐	๒	๓๐๓,๐๐๐	๘	๑,๒๑๒,๐๐๐
๑.๔ แผนงานสังคมสงเคราะห์	๑	๕๐,๐๐๐	๑	๕๐,๐๐๐	๑	๕๐,๐๐๐	๑	๕๐,๐๐๐	๔	๒๐๐,๐๐๐
รวม	๑๕	๑,๗๕๔,๐๐๐	๑๕	๑,๗๕๔,๐๐๐	๑๕	๑,๗๕๔,๐๐๐	๑๕	๑,๗๕๔,๐๐๐	๖๐	๗,๐๑๖,๐๐๐
๒. ยุทธศาสตร์ด้านความสงบเรียบร้อยของประชาชน										
๒.๑ แผนงานการรักษาความสงบภายใน	๑๖	๖๑๕,๐๐๐	๑๓	๕๒๕,๐๐๐	๑๖	๖๑๕,๐๐๐	๑๒	๔๙๕,๐๐๐	๕๗	๒,๒๕๐,๐๐๐
๒.๒ แผนงานสาธารณสุข	๔	๕๖๐,๐๐๐	๒	๕๐๐,๐๐๐	๔	๖๓๐,๐๐๐	๒	๕๐๐,๐๐๐	๑๒	๒,๑๙๐,๐๐๐
รวม	๒๐	๑,๑๗๕,๐๐๐	๑๕	๑,๐๒๕,๐๐๐	๒๐	๑,๒๔๕,๐๐๐	๑๔	๙๙๕,๐๐๐	๖๙	๕,๔๔๐,๐๐๐

ยุทธศาสตร์	ปี ๒๕๖๑	ปี ๒๕๖๒	ปี ๒๕๖๓	ปี ๒๕๖๔	รวม ๔ปี
------------	---------	---------	---------	---------	---------

	จำนวน โครงการ	งบประมาณ (บาท)	จำนวน โครงการ	งบประมาณ (บาท)	จำนวน โครงการ	งบประมาณ (บาท)	จำนวน โครงการ	งบประมาณ (บาท)	จำนวน โครงการ	งบประมาณ (บาท)
๓ ยุทธศาสตร์ด้านสาธารณสุขและสิ่งแวดล้อม										
๓.๑ แผนงานสาธารณสุข	๔	๑๒๕,๐๐๐	๓	๙๒,๕๐๐	๓	๙๒,๕๐๐	๓	๙๒,๕๐๐	๑๓	๔๐๒,๕๐๐
๓.๒ แผนงานเคหะและชุมชน	๒	๒๐๐,๐๐๐	๑	๑๐๐,๐๐๐	๑	๑๐๐,๐๐๐	๑	๑๐๐,๐๐๐	๕	๕๐๐,๐๐๐
๓.๓ แผนงานการศึกษา	๒	๑,๐๕๐,๐๐๐	๑	๕๐,๐๐๐	๑	๒๐๐,๐๐๐	๒	๑,๓๐๐,๐๐๐	๖	๒,๖๐๐,๐๐๐
๓.๔ แผนงานบริหารงานทั่วไป	๒	๔๐,๐๐๐	๒	๔๐,๐๐๐	๒	๒๑๐,๐๐๐	๒	๒๑๐,๐๐๐	๘	๕๐๐,๐๐๐
๓.๕ แผนงานการเกษตร	๑	๒๐,๐๐๐	๑	๒๐,๐๐๐	๑	๒๐,๐๐๐	๑	๒๐,๐๐๐	๔	๘๐,๐๐๐
๓.๖ แผนงานศาสนา วัฒนธรรม และนันทนาการ	๓	๑๔๐,๐๐๐	๓	๒๔๐,๐๐๐	๓	๑๔๐,๐๐๐	๓	๒๔๐,๐๐๐	๑๒	๗๖๐,๐๐๐
รวม	๑๔	๑,๕๗๕,๐๐๐	๑๑	๕๔๒,๕๐๐	๑๑	๗๖๒,๕๐๐	๑๒	๑,๙๖๒,๕๐๐	๔๙	๔,๘๔๒,๐๐๐
๔. ยุทธศาสตร์ด้านโครงสร้างพื้นฐานสาธารณสุขูปโภค สาธารณูปการและการคมนาคม										
๔.๑ แผนงานเคหะและชุมชน	๖๙	๖๓,๘๐๕,๐๐๐	๓๖	๓๘,๓๗๒,๐๐๐	๑๐๔	๕๘,๐๓๗,๐๐๐	๒๘	๑๑,๐๙๘,๐๐๐	๒๓๗	๑๗๑,๓๐๖,๐๐๐
๔.๒ แผนงานพาณิชย์	๑๒	๔,๐๐๐,๐๐๐	๕	๑,๘๕๐,๐๐๐	๕	๑๑,๓๕๐,๐๐๐	๖	๑๑,๘๕๐,๐๐๐	๒๘	๒๙,๐๕๐,๐๐๐
๔.๓ แผนงานการรักษาความสงบ ภายใน	๓	๖๓๐,๐๐๐	๑	๔๐๐,๐๐๐	๓	๙๐๐,๐๐๐	๓	๘๐๐,๐๐๐	๑๐	๒,๗๓๐,๐๐๐
รวม	๘๔	๖๘,๔๓๕,๐๐๐	๔๒	๔๐,๖๒๒,๐๐๐	๑๑๒	๗๐,๒๘๗,๐๐๐	๓๗	๒๓,๗๔๒,๐๐๐	๒๗๕	๒๐๓,๐๘๔,๐๐๐

แบบ ผ.๐๑

ยุทธศาสตร์	ปี ๒๕๖๑	ปี ๒๕๖๒	ปี ๒๕๖๓	ปี ๒๕๖๔	รวม ๔ปี
------------	---------	---------	---------	---------	---------

	จำนวน โครงการ	งบประมาณ (บาท)	จำนวน โครงการ	งบประมาณ (บาท)	จำนวน โครงการ	งบประมาณ (บาท)	จำนวน โครงการ	งบประมาณ (บาท)	จำนวน โครงการ	งบประมาณ (บาท)
๕. ยุทธศาสตร์ด้านพัฒนาสังคมและส่งเสริมสวัสดิการ										
๕.๑ แผนงานบริหารงานทั่วไป	๓	๑๔๕,๐๐๐	๓	๑๔๕,๐๐๐	๒	๒๕,๐๐๐	๒	๒๕,๐๐๐	๑๐	๓๔๐,๐๐๐
๕.๒ แผนงานงบบกกลาง	๗	๗,๙๐๕,๖๐๐	๗	๗,๙๐๕,๖๐๐	๗	๗,๙๐๕,๖๐๐	๖	๗,๙๐๕,๖๐๐	๒๗	๓๑,๔๒๒,๔๐๐
๕.๓ แผนงานการศึกษา	๑	๘๐,๐๐๐	๑	๘๐,๐๐๐	๑	๘๐,๐๐๐	๑	๘๐,๐๐๐	๔	๓๒๐,๐๐๐
๕.๔ แผนการเกษตร	๑	๑๘,๐๐๐	-	-	-	-	-	-	๔	๑๘,๐๐๐
๕.๕ แผนงานสังคมสงเคราะห์	๒	๗๐,๐๐๐	๒	๗๐,๐๐๐	๒	๗๐,๐๐๐		๗๐,๐๐๐	๙	๓๐๐,๐๐๐
๕.๖ แผนงานการรักษาความสงบ ภายใน	๒	๓๐,๐๐๐	๒	๓๐,๐๐๐	๒	๓๐,๐๐๐	๒	๓๐,๐๐๐	๘	๑๒๐,๐๐๐
๕.๗ แผนงานศาสนาวัฒนธรรม และนันทนาการ	๑	๒๕,๐๐๐	๑	๒๕,๐๐๐	๑	๒๕,๐๐๐	๑	๒๕,๐๐๐	๔	๑๐๐,๐๐๐
รวม	๒๖	๘,๒๗๖,๖๐๐	๑๗	๘,๒๕๕,๐๐๐	๑๖	๘,๑๓๕,๖๐๐	๑๖	๗,๙๕๕,๖๐๐	๗๕	๓๒,๖๑๙,๘๐๐

แบบ ผ.๐๑

ยุทธศาสตร์	ปี ๒๕๖๑	ปี ๒๕๖๒	ปี ๒๕๖๓	ปี ๒๕๖๔	รวม ๔ปี
------------	---------	---------	---------	---------	---------

	จำนวน โครงการ	งบประมาณ (บาท)	จำนวน โครงการ	งบประมาณ (บาท)	จำนวน โครงการ	งบประมาณ (บาท)	จำนวน โครงการ	งบประมาณ (บาท)	จำนวน โครงการ	งบประมาณ (บาท)
๖ ยุทธศาสตร์ด้านส่งเสริมวิสาหกิจชุมชนและส่งเสริมอาชีพ										
๖.๑ แผนงานบริหารงานทั่วไป	๒	๔๐,๐๐๐	๑	๒๐,๐๐๐	๒	๖๐,๐๐๐	๑	๒๐,๐๐๐	๖	๑๔๐,๐๐๐
๖.๒ แผนงานศาสนาวัฒนธรรม และนันทนาการ	๔	๓,๑๓๐,๐๐๐	๔	๓,๑๓๐,๐๐๐	๔	๓,๑๔๐,๐๐๐	๔	๓,๑๔๐,๐๐๐	๑๖	๑๒,๕๕๐,๐๐๐
๖.๓ แผนงานการเกษตร	๔	๑๐๕,๐๐๐	-	-	๑	๒๐,๐๐๐	๒	๒,๐๒๐,๐๐๐	๗	๒,๑๔๕,๐๐๐
๖.๔ แผนงานเคหะและชุมชน	๑	๑๐๐,๐๐๐	-	-	-	-	๑	๕๐๐,๐๐๐	๒	๖๐๐,๐๐๐
รวม	๑๑	๓,๓๗๕,๐๐๐	๕	๓,๓๑๐,๐๐๐	๑๓	๓,๔๕๐,๐๐๐	๘	๕,๖๘๐,๐๐๐	๔๑	๑๕,๘๑๕,๐๐๐
๗. ยุทธศาสตร์ด้านพัฒนารายได้และเสริมสร้างเทศบาลนิชย์										
๗.๑ แผนงานบริหารงานทั่วไป	๕	๒๕๐,๐๐๐	๔	๒๒๕,๐๐๐	๔	๒๒๕,๐๐๐	๔	๒๒๕,๐๐๐	๑๗	๙๒๕,๐๐๐
รวม	๕	๒๕๐,๐๐๐	๔	๒๒๕,๐๐๐	๔	๒๒๕,๐๐๐	๔	๒๒๕,๐๐๐	๑๗	๙๒๕,๐๐๐

แบบ ผ.๐๑

สตรี	ปี ๒๕๖๑		ปี ๒๕๖๒		ปี ๒๕๖๓		ปี ๒๕๖๔		รวม ๔ปี	
	จำนวน โครงการ	งบประมาณ (บาท)	จำนวน โครงการ	งบประมาณ (บาท)	จำนวน โครงการ	งบประมาณ (บาท)	จำนวน โครงการ	งบประมาณ (บาท)	จำนวน โครงการ	งบประมาณ (บาท)

๘ ยุทธศาสตร์ด้านส่งเสริมการมีส่วนร่วมของประชาชนในการพัฒนาท้องถิ่น										
๘.๑ แผนงานบริหารงานทั่วไป	๕	๓๘๐,๐๐๐	๕	๓๘๐,๐๐๐	๕	๓๘๐,๐๐๐	๕	๓๘๐,๐๐๐	๒๐	๑,๕๒๐,๐๐๐
๘.๒ แผนงานสร้างความเข้มแข็งของชุมชน	๑	๒๐,๐๐๐	๑	๒๐,๐๐๐	๑	๒๐,๐๐๐	๑	๒๐,๐๐๐	๔	๘๐,๐๐๐
รวม	๖	๔๐๐,๐๐๐	๖	๔๐๐,๐๐๐	๖	๔๐๐,๐๐๐	๖	๔๐๐,๐๐๐	๒๔	๑,๖๐๐,๐๐๐
๙. ยุทธศาสตร์ด้านพัฒนาการเมืองและด้านบริหารจัดการ										
๙.๑ แผนงานบริหารงานทั่วไป	๑๑	๓๖๐,๐๐๐	๘	๙๙๐,๐๐๐	๗	๒,๔๙๐,๐๐๐	๖	๔๙๐,๐๐๐	๓๒	๔,๓๓๐,๐๐๐
๙.๒ แผนงานเคหะและชุมชน	๑	๔๐๐,๐๐๐	๑	๔๐๐,๐๐๐	๑	๔๐๐,๐๐๐	๑	๔๐๐,๐๐๐	๔	๑,๖๐๐,๐๐๐
๙.๓ แผนงานการศึกษา	๑	๓๐๐,๐๐๐	๑	๓๐๐,๐๐๐	-	-	-	-	๑	๖๐๐,๐๐๐
รวม	๑๓	๑,๐๖๐,๐๐๐	๑๐	๑,๖๙๐,๐๐๐	๘	๒,๘๙๐,๐๐๐	๗	๘๙๐,๐๐๐	๓๗	๖,๕๓๐,๐๐๐
รวมทุกยุทธศาสตร์	๑๙๔	๘๕,๑๒๖,๗๗๕	๑๒๙	๕๗,๘๒๓,๕๐๐	๒๐๕	๘๖,๕๔๘,๑๐๐	๑๑๙	๔๓,๖๐๔,๑๐๐	๖๔๗	๒๗๐,๙๙๔,๙๑๒

รายละเอียดโครงการพัฒนา
แผนพัฒนาท้องถิ่นสี่ปี (พ.ศ.๒๕๖๑ - ๒๕๖๔)
สำหรับองค์กรปกครองส่วนท้องถิ่นดำเนินการ
ชื่อ อปท. เทศบาลตำบลพรุพี

ยุทธศาสตร์จังหวัด ที่ ๔ การพัฒนาสังคมปลอดภัย คุณภาพชีวิตที่ดี และมีศักยภาพในการแข่งขัน

ยุทธศาสตร์การพัฒนาขององค์กรปกครองส่วนท้องถิ่นในเขตจังหวัดที่ ๕ การส่งเสริมพัฒนาคุณภาพชีวิต

๑. ยุทธศาสตร์การพัฒนาด้านส่งเสริมการศึกษา ศาสนา และวัฒนธรรม

แผนงานการศึกษา

ที่	โครงการ	วัตถุประสงค์	เป้าหมาย (ผลผลิตของโครงการ)	งบประมาณและที่มา				ตัวชี้วัด (KPI)	ผลลัพธ์ที่คาดว่าจะได้รับ	หน่วยงาน ที่ รับผิดชอบ
				๒๕๖๑ (บาท)	๒๕๖๒ (บาท)	๒๕๖๓ (บาท)	๒๕๖๔ (บาท)			
๑.	โครงการจัดกิจกรรมค่าย เยาวชน	- เพื่อส่งเสริมความ พร้อมและทักษะ ทางด้านภาษาต่าง ประเทศในการพัฒนาสู่ ประชาคมอาเซียนการใช้ ภาษาอังกฤษและเวลา ว่างให้เป็นประโยชน์ - เพื่อพัฒนาทักษะ กระบวนการคิด สร้างสรรค์ - เพื่อพัฒนาทักษะกีฬา ขั้นพื้นฐาน	-ในช่วงปิดภาคเรียน จำนวน 2 หลักสูตร 1. หลักสูตรทักษะกีฬา พื้นฐานฟุตบอล 2.หลักสูตร ภาษาต่างประเทศ	๕๐,๐๐๐	๕๐,๐๐๐	๕๐,๐๐๐	๕๐,๐๐๐	เยาวชน 50 คน	-เด็กและเยาวชนแสดง ทักษะและประสบ การณ์ในการทำงาน ร่วมกันเป็นหมู่คณะ -เด็กและเยาวชนเห็น คุณค่าธรรมชาติและ สิ่งแวดล้อมที่มีอยู่อย่าง จำกัด -เกิดกระบวนการเรียนรู้ นอกชั้นเรียน และการใช้ เวลาว่างให้เกิดประโยชน์ ในช่วงปิดภาคเรียน -เด็กและเยาวชนได้รับการ เตรียมความพร้อมเพื่อเข้า สู่ประชาคมอาเซียน	กอง การศึกษา

ยุทธศาสตร์จังหวัด ที่ ๔ การพัฒนาสังคมปลอดภัย คุณภาพชีวิตที่ดี และมีศักยภาพในการแข่งขัน
 ยุทธศาสตร์การพัฒนาขององค์กรปกครองส่วนท้องถิ่นในเขตจังหวัดที่ ๕ การส่งเสริมพัฒนาคุณภาพชีวิต

แบบ ผ.๐๑

๑. ยุทธศาสตร์การพัฒนาด้านส่งเสริมการศึกษา ศาสนา และวัฒนธรรม
 แผนงานการศึกษา

ที่	โครงการ	วัตถุประสงค์	เป้าหมาย (ผลผลิตของ โครงการ)	งบประมาณและที่มา				ตัวชี้วัด (KPI)	ผลลัพธ์ที่คาดว่าจะ ได้รับ	หน่วยงาน ที่รับผิดชอบ
				๒๕๖๑ (บาท)	๒๕๖๒ (บาท)	๒๕๖๓ (บาท)	๒๕๖๔ (บาท)			
๒	โครงการจัดซื้อวัสดุ การศึกษาศูนย์พัฒนาเด็ก เล็ก	- เพื่อให้มีวัสดุ/อุปกรณ์ สำหรับการพัฒนาการจัด การศึกษาศูนย์พัฒนาเด็ก เล็ก	- ศูนย์พัฒนาเด็กเล็ก จัดซื้อวัสดุ มีคุณภาพ ได้ตามความต้องการ	๓๐,๐๐๐	๓๐,๐๐๐	๓๐,๐๐๐	๓๐,๐๐๐	๒ ศูนย์	- ศูนย์พัฒนาเด็ก เล็กมีวัสดุ/อุปกรณ์ ในการพัฒนาการ จัดการศึกษาอย่าง เพียงพอ	กอง การศึกษา
๓	โครงการสนับสนุน ค่าใช้จ่ายในการบริหาร สถานศึกษาศูนย์พัฒนา เด็กเล็ก	- เพื่อเป็นค่าอาหาร กลางวันและพัฒนาครู ผู้ดูแลเด็กในศูนย์พัฒนา เด็กเล็ก	- ศูนย์พัฒนาเด็กเล็ก ของเทศบาลตำบลพรุ พี	๖๐๐,๐๐๐	๖๐๐,๐๐๐	๖๐๐,๐๐๐	๖๐๐,๐๐๐	๒ ศูนย์	- ศูนย์พัฒนาเด็ก เล็กมีอาหาร กลางวันและมีการ พัฒนาครูผู้ดูแลเด็ก อย่างเพียงพอ	กอง การศึกษา / อุดหนุน

ยุทธศาสตร์จังหวัด ที่ ๔ การพัฒนาสังคมปลอดภัย คุณภาพชีวิตที่ดี และมีศักยภาพในการแข่งขัน
 ยุทธศาสตร์การพัฒนาขององค์กรปกครองส่วนท้องถิ่นในเขตจังหวัดที่ ๕ การส่งเสริมพัฒนาคุณภาพชีวิต
 ๑.ยุทธศาสตร์การพัฒนาด้านส่งเสริมการศึกษา ศาสนา และวัฒนธรรม
 แผนงานการศึกษา

แบบ ผ.๐๑

ที่	โครงการ	วัตถุประสงค์	เป้าหมาย (ผลผลิตของ โครงการ)	งบประมาณและที่มา				ตัวชี้วัด (KPI)	ผลลัพธ์ที่คาดว่าจะ ได้รับ	หน่วยงาน ที่รับผิดชอบ
				๒๕๖๑ (บาท)	๒๕๖๒ (บาท)	๒๕๖๓ (บาท)	๒๕๖๔ (บาท)			
๔	โครงการสายสัมพันธ์ ผู้ปกครอง	- เพื่อให้ ผู้ปกครอง มีความรู้ ความเข้าใจ ทักษะ ในการอบรมเลี้ยงดู การเอาใจใส่สุขภาพกาย สุขภาพจิต และดูแลรักษา ช่องปากที่ถูกต้อง -เพื่อสร้างความสัมพันธ์อันดี ระหว่าง พ่อ-แม่ ผู้ปกครอง ผู้สอน เจ้าหน้าที่และผู้บริหาร ท้องถิ่น	- อบรมให้ความรู้แก่ ผู้ปกครอง ศูนย์ พัฒนาเด็กเล็ก จำนวน ๘๐ คน	๑๐,๐๐๐	๑๐,๐๐๐	๑๐,๐๐๐	๑๐,๐๐๐	๑ ครั้ง	-ความสัมพันธ์อันดี ระหว่างเทศบาล ผู้ปกครอง และเด็ก	กอง การศึกษา

ยุทธศาสตร์จังหวัด ที่ ๔ การพัฒนาสังคมปลอดภัย คุณภาพชีวิตที่ดี และมีศักยภาพในการแข่งขัน
ยุทธศาสตร์การพัฒนาขององค์กรปกครองส่วนท้องถิ่นในเขตจังหวัดที่ ๕ การส่งเสริมพัฒนาคุณภาพชีวิต

แบบ ผ.๐๑

๑. ยุทธศาสตร์การพัฒนาด้านส่งเสริมการศึกษา ศาสนา และวัฒนธรรม
แผนงานการศึกษา

ที่	โครงการ	วัตถุประสงค์	เป้าหมาย (ผลผลิตของ โครงการ)	งบประมาณและที่มา				ตัวชี้วัด (KPI)	ผลลัพธ์ที่คาดว่าจะได้รับ	หน่วยงาน ที่รับผิดชอบ
				๒๕๖๑ (บาท)	๒๕๖๒ (บาท)	๒๕๖๓ (บาท)	๒๕๖๔ (บาท)			
๕.	โครงการจัดสรรค่าพาหนะ เหมาจ่ายนำเด็กส่ง สถานพยาบาล	- เพื่อส่งเสริมให้เด็กได้รับ สวัสดิการเมื่อมีเหตุเด็ก นักเรียนได้รับการเจ็บป่วย หรืออุบัติเหตุ จะได้รับการ รักษาได้ทันทั่วถึง	๑. จัดสรรค่าพาหนะ นำเด็ก ส่ง สถานพยาบาลให้กับ ศูนย์พัฒนาเด็ก	๑,๐๐๐	๑,๐๐๐	๑,๐๐๐	๑,๐๐๐	ร้อยละ ๑๐ของ เด็ก ทั้งหมด	เมื่อมีเหตุเด็ก นักเรียนได้รับการ เจ็บป่วย หรือ อุบัติเหตุ จะได้รับ การรักษาได้ ทันทั่วถึง	กอง การศึกษา
๖.	โครงการพัฒนาอัจฉริยะ ภาพเด็กเล็ก	- เพื่อคัดกรองเด็กที่ พัฒนาการล่าช้า - เพื่อทดสอบพัฒนาด้าน ภาษา ด้านกล้ามเนื้อเล็ก กล้ามเนื้อใหญ่ - เพื่อพัฒนาค้นหา ประเมินและส่งเสริมด้าน อัจฉริยภาพความถนัดและ ความสนใจในส่วนต่างๆ ของเด็ก	- กิจกรรมนักวิทย์ฯ รุ่นจิ๋ว -กิจกรรมเรียนรู้สู่โลก กว้าง -กิจกรรมค่าย อัจฉริยะ -แข่งทักษะทาง วิชาการ	๒๐,๐๐๐	๒๐,๐๐๐	๒๐,๐๐๐	๒๐,๐๐๐	๒ ศูนย์	- เด็กมีพัฒนาการ ที่เหมาะสมกับวัย	กอง การศึกษา

ยุทธศาสตร์จังหวัด ที่ ๔ การพัฒนาสังคมปลอดภัย คุณภาพชีวิตที่ดี และมีศักยภาพในการแข่งขัน
ยุทธศาสตร์การพัฒนาขององค์กรปกครองส่วนท้องถิ่นในเขตจังหวัดที่ ๕ การส่งเสริมพัฒนาคุณภาพชีวิต

๑. ยุทธศาสตร์การพัฒนาด้านส่งเสริมการศึกษา ศาสนา และวัฒนธรรม

แผนงานการศึกษา

ที่	โครงการ	วัตถุประสงค์	เป้าหมาย (ผลผลิตของ โครงการ)	งบประมาณและที่มา				ตัวชี้วัด (KPI)	ผลลัพธ์ที่คาดว่าจะได้รับ	หน่วยงาน ที่รับผิดชอบ
				๒๕๖๑ (บาท)	๒๕๖๒ (บาท)	๒๕๖๓ (บาท)	๒๕๖๔ (บาท)			
๗.	โครงการการแข่งขันกีฬา ศูนย์พัฒนาเด็กเล็ก	<ul style="list-style-type: none"> - เพื่อส่งเสริมการเรียนรู้ นอกชั้นเรียน และพัฒนา ความคิดสร้างสรรค์ให้แก่ เด็ก - เพื่อส่งเสริมเด็กได้ แสดงออกอย่างเหมาะสม และมีพัฒนาการตามวัย -เพื่อเสริมสร้างความ สามัคคีและความสัมพันธ์ อันดีแก่ผู้ดูแลเด็กในเขต อำเภอบ้านนาสาร 	- เด็กนักเรียนทั้ง ๒ ศูนย์ (ศพด.บ้านช่อง ช้าง , ศพด.บ้านควน เนียง)	๒๐,๐๐๐	๒๐,๐๐๐	๒๐,๐๐๐	๒๐,๐๐๐	ร้อยละ ๘๐ ของ เด็กเล็ก	- เด็กเล็กเกิดการ เรียนรู้นอกชั้น เรียนมีพัฒนาการ ที่ดี เกิด ความสัมพันธ์ที่ดี ต่อกัน	กอง การศึกษา

ยุทธศาสตร์จังหวัด ที่ ๔ การพัฒนาสังคมปลอดภัย คุณภาพชีวิตที่ดี และมีศักยภาพในการแข่งขัน

ยุทธศาสตร์การพัฒนาขององค์กรปกครองส่วนท้องถิ่นในเขตจังหวัด ที่ ๔ ส่งเสริม อนุรักษ์ ศาสนา ศิลปะ วัฒนธรรม จารีตประเพณี

๑. ยุทธศาสตร์การพัฒนาด้านส่งเสริมการศึกษา ศาสนา และวัฒนธรรม

แผนงานบริหารงานทั่วไป

ที่	โครงการ	วัตถุประสงค์	เป้าหมาย (ผลผลิตของ โครงการ)	งบประมาณและที่มา				ตัวชี้วัด (KPI)	ผลลัพธ์ที่คาดว่าจะได้รับ	หน่วยงาน ที่รับผิดชอบ
				๒๕๖๑ (บาท)	๒๕๖๒ (บาท)	๒๕๖๓ (บาท)	๒๕๖๔ (บาท)			
๘.	โครงการจัดงานวันเฉลิมพระชนมพรรษา	<ul style="list-style-type: none"> - เพื่อเป็นการเฉลิมฉลองและเทิดพระเกียรติฯ - เพื่อให้ประชาชนได้แสดงออกถึงความจงรักภักดี 	<ul style="list-style-type: none"> - จัดกิจกรรมวันพ่อแห่งชาติ จำนวน ๑ ครั้ง/ปี - จัดกิจกรรมวันแม่แห่งชาติ จำนวน ๑ ครั้ง/ปี 	๓๐๐,๐๐๐	๓๐๐,๐๐๐	๓๐๐,๐๐๐	๓๐๐,๐๐๐	ประชาชน ๑๐๐ คน	<ul style="list-style-type: none"> - ประชาชนได้แสดงออกถึงความจงรักภักดี - ร่วมเฉลิมฉลองและเทิดพระเกียรติ 	สป.

ยุทธศาสตร์จังหวัด ที่ ๔ การพัฒนาสังคมปลอดภัย คุณภาพชีวิตที่ดี และมีศักยภาพในการแข่งขัน

ยุทธศาสตร์การพัฒนาขององค์กรปกครองส่วนท้องถิ่นในเขตจังหวัด ที่ ๔ ส่งเสริม อนุรักษ์ ศาสนา ศิลปะ วัฒนธรรม จารีตประเพณี

๑. ยุทธศาสตร์การพัฒนาด้านส่งเสริมการศึกษา ศาสนา และวัฒนธรรม

แผนงานการศาสนาวัฒนธรรม และ นันทนาการ

ที่	โครงการ	วัตถุประสงค์	เป้าหมาย (ผลผลิตของ โครงการ)	งบประมาณและที่มา				ตัวชี้วัด (KPI)	ผลลัพธ์ที่คาดว่าจะได้รับ	หน่วยงาน ที่รับผิดชอบ
				๒๕๖๑ (บาท)	๒๕๖๒ (บาท)	๒๕๖๓ (บาท)	๒๕๖๔ (บาท)			
๙.	โครงการจัดกิจกรรมงาน อนุสรณ์สถานรำลึกวีรชน	- มีแหล่งท่องเที่ยวเพิ่ม มากขึ้นและให้ชุมชนมีส่วน ร่วมในการบริการการ ท่องเที่ยว	- ๑ ครั้ง/ปี	๑๐๐,๐๐๐	๑๐๐,๐๐๐	๑๐๐,๐๐๐	๑๐๐,๐๐๐	ร้อยละ ๕๐ ของ ผู้เข้าร่วม	- เพิ่มช่องทาง ชุมชนมีส่วนร่วม ในการจัดบริการ การท่องเที่ยว และสร้างรายได้ ให้แก่ชุมชน	อบจ./ กอง การศึกษา
๑๐.	โครงการอนุรักษ์ดนตรีไทย นาฏศิลป์และดนตรีพื้นบ้าน	-เพื่อเป็นศูนย์กลางในการ ถ่ายทอดองค์ความรู้ ทางด้านดนตรีไทย นาฏศิลป์และดนตรี พื้นบ้านให้แก่เด็ก เยาวชน ประชาชนที่สนใจ - เพื่อปลูกฝังจิตสำนึก ให้กับเด็ก เยาวชนและ ประชาชน ได้ตระหนักถึง ความเป็นไทย -เพื่อพัฒนาสมรรถนะทาง ดนตรี	-ผู้เข้าอบรม รู้คุณค่า ที่ทักษะในการเล่น ดนตรีไทย และดนตรี พื้นบ้าน -เด็ก เยาวชนและ ประชาชน ที่มีความ สนใจเข้ารับการอบรม ๒๐-๔๐ คน	๓๕,๐๐๐	๓๕,๐๐๐	๓๕,๐๐๐	๓๕,๐๐๐	ร้อยละ ๑๐๐ ของ ผู้เข้าร่วม โครงการ	- วัฒนธรรม ท้องถิ่นได้รับการ สืบทอด	กอง การศึกษา

ยุทธศาสตร์จังหวัด ที่ ๔ การพัฒนาสังคมปลอดภัย คุณภาพชีวิตที่ดี และมีศักยภาพในการแข่งขัน

ยุทธศาสตร์การพัฒนาขององค์กรปกครองส่วนท้องถิ่นในเขตจังหวัด ที่ ๔ ส่งเสริม อนุรักษ์ ศาสนา ศิลปะ วัฒนธรรม จารีตประเพณี

๑. ยุทธศาสตร์การพัฒนาด้านส่งเสริมการศึกษา ศาสนา และวัฒนธรรม

แผนงานสังคมสงเคราะห์

ที่	โครงการ	วัตถุประสงค์	เป้าหมาย (ผลผลิตของ โครงการ)	งบประมาณและที่มา				ตัวชี้วัด (KPI)	ผลลัพธ์ที่คาดว่าจะได้รับ	หน่วยงาน ที่รับผิดชอบ
				๒๕๖๑ (บาท)	๒๕๖๒ (บาท)	๒๕๖๓ (บาท)	๒๕๖๔ (บาท)			
๑๑.	โครงการจัดกิจกรรมวัน ผู้สูงอายุ	- เพื่ออนุรักษ์วัฒนธรรม และประเพณีอันดีงามของ ไทย	- ๑ ครั้ง/ปี	๕๐,๐๐๐	๕๐,๐๐๐	๕๐,๐๐๐	๕๐,๐๐๐	ผู้สูงอายุ ๓๐๐ คน	-วัฒนธรรมและ ประเพณีอันดี งามของไทย ได้รับการสืบ ทอด	สป.

ยุทธศาสตร์จังหวัด ที่ ๔ การพัฒนาสังคมปลอดภัย คุณภาพชีวิตที่ดี และมีศักยภาพในการแข่งขัน

ยุทธศาสตร์การพัฒนาขององค์กรปกครองส่วนท้องถิ่นในเขตจังหวัด ที่ ๔ ส่งเสริม อนุรักษ์ ศาสนา ศิลปะ วัฒนธรรม จารีตประเพณี

แบบ ผ.๐๑

๑. ยุทธศาสตร์การพัฒนาด้านส่งเสริมการศึกษา ศาสนา และวัฒนธรรม

แผนงานการศาสนา วัฒนธรรมและนันทนาการ

ที่	โครงการ	วัตถุประสงค์	เป้าหมาย (ผลผลิตของ โครงการ)	งบประมาณและที่มา				ตัวชี้วัด (KPI)	ผลลัพธ์ที่คาดว่าจะได้รับ	หน่วยงาน ที่ รับผิดชอบ
				๒๕๖๑ (บาท)	๒๕๖๒ (บาท)	๒๕๖๓ (บาท)	๒๕๖๔ (บาท)			
๑๒.	โครงการจัดงานวัน ลอยกระทง	- เพื่อสืบสานวัฒนธรรมอันดีงามของ ไทยให้คงอยู่สืบไป - เพื่อปลูกฝังจิตสำนึกของเด็ก เยาวชน ประชาชนนวนการอนุรักษ์ วัฒนธรรมและเชิดชูเอกลักษณ์ของ ความเป็นไทย	- ประชาชน ๗ หมู่บ้าน	๗๐,๐๐๐	๗๐,๐๐๐	๗๐,๐๐๐	๗๐,๐๐๐	ร้อยละ ๖๐% ของ ประชาช น ๗ หมู่บ้าน	-วัฒนธรรมและ ประเพณีอันดีงาม ของไทยได้รับการ สืบทอด	กอง การศึกษา/ อบจ.
๑๓.	โครงการห้องสมุด วีรชนบ้านช่องซ่าง	-เพื่อยกระดับและกระตุ้นความรู้สึ กให้ประชาชนและชุมชนได้เข้ามา มีส่วนร่วมในการจัดการศึกษา	-เพื่อให้นักเรียน และชุมชนสามารถ ค้นหาความรู้ได้ รูปแบบและเป็น ระบบ	๔๕๐,๐๐๐	๔๕๐,๐๐๐	๔๕๐,๐๐๐	๔๕๐,๐๐๐	ร้อยละ ๕๐ของ ผู้เข้าร่วม	-ประชาชนทั่วไป และนักเรียนเข้ามา ศึกษาหาความรู้ให้ มีความก้าวหน้า	กอง การศึกษา/ อบจ.

ยุทธศาสตร์จังหวัด ที่ ๔ การพัฒนาสังคมปลอดภัย คุณภาพชีวิตที่ดี และมีศักยภาพในการแข่งขัน

ยุทธศาสตร์การพัฒนาขององค์กรปกครองส่วนท้องถิ่นในเขตจังหวัด ที่ ๔ ส่งเสริม อนุรักษ์ ศาสนา ศิลปะ วัฒนธรรม จารีตประเพณี

๑. ยุทธศาสตร์การพัฒนาด้านส่งเสริมการศึกษา ศาสนา และวัฒนธรรม

แผนงานการศาสนา วัฒนธรรมและนันทนาการ

ที่	โครงการ	วัตถุประสงค์	เป้าหมาย (ผลผลิตของ โครงการ)	งบประมาณและที่มา				ตัวชี้วัด (KPI)	ผลลัพธ์ที่คาดว่าจะได้รับ	หน่วยงาน ที่ รับผิดชอบ
				๒๕๖๑ (บาท)	๒๕๖๒ (บาท)	๒๕๖๓ (บาท)	๒๕๖๔ (บาท)			
๑๔.	โครงการจัดกิจกรรม วันเข้าพรรษา	- เพื่อสืบสานประเพณีวันสำคัญทาง พระพุทธศาสนา -เพื่อส่งเสริมให้ประชาชนเห็น ความสำคัญของประชาชน เข้าวัด ทำบุญ เวียนเทียน -เพื่อให้เกิดการบูรณาการร่วมกับ เทศบาลหน่วยงานราชการในพื้นที่ และประชาชน	- ประชาชนในพื้นที่ เทศบาลตำบลพรุพี จำนวน ๗ หมู่บ้าน	๑๕,๐๐๐	๑๕,๐๐๐	๑๕,๐๐๐	๑๕,๐๐๐	ประชาชน จำนวน ๑๐๐ คน	-วัฒนธรรมและ ประเพณีอันดีงาม ของไทยได้รับการ สืบทอด	กอง การศึกษา

รายละเอียดโครงการพัฒนาตามยุทธศาสตร์
แผนพัฒนาท้องถิ่นสี่ปี (พ.ศ.๒๕๖๑-๒๕๖๔)
สำหรับ ประสานโครงการพัฒนาองค์การบริหารส่วนจังหวัด
ชื่อ อปท. เทศบาลตำบลพรุพี

ยุทธศาสตร์จังหวัดที่ ๓ การเชื่อมโยงเส้นทางคมนาคมและศูนย์โลจิสติกส์ (Logistics Hub)
ยุทธศาสตร์การพัฒนาขององค์กรปกครองส่วนท้องถิ่นในเขตจังหวัด ที่ ๓ พัฒนาโครงสร้างพื้นฐาน
๔. ยุทธศาสตร์การพัฒนาด้านโครงสร้างพื้นฐานสาธารณูปโภค สาธารณูปการและการคมนาคม
แผนงานเคหะและชุมชน

ที่	โครงการ	วัตถุประสงค์	เป้าหมาย (ผลผลิตของโครงการ)	งบประมาณและที่มา				ตัวชี้วัด (KPI)	ผลลัพธ์ที่ คาดว่าจะ ได้รับ	หน่วยงาน ที่ รับผิดชอบ
				๒๕๖๑ (บาท)	๒๕๖๒ (บาท)	๒๕๖๓ (บาท)	๒๕๖๔ (บาท)			
๑	โครงการก่อสร้างถนนลาดยางแอสฟัลท์ติกคอนกรีต หมู่ที่ ๓ สายประชาอุทิศ ตำบลพรุพี เชื่อมต่อสายทิวทอง หมู่ที่ ๒ ตำบลคลองปราบ อำเภอบ้านนาสาร จังหวัดสุราษฎร์ธานี	- เพื่อให้การสัญจรไปมาสะดวกและปลอดภัย - เพื่อรองรับการจราจรในเขตชุมชนที่แออัดให้ขยายตัวมากยิ่งขึ้น	-ก่อสร้างถนนลาดยางผิวแอสฟัลท์ติกคอนกรีต กว้าง ๖ เมตร ยาว ๑,๒๐๐ เมตร หนา ๐.๐๕ เมตร จุดเริ่ม ๔๗P=๐๕๓๘๗๒๙ UTM=๐๙๖๔๘๘๙๓ สิ้นสุด ๔๗P=๐๕๓๘๘๕๔ UTM=๐๙๖๕๓๓๐	๕,๑๖๙,๖๐๐.-	๕,๑๖๙,๖๐๐.-	-	-	ประชาชนร้อยละ ๒๐	- ประชาชนได้รับความสะดวกและปลอดภัยในการสัญจรไปมา	กองช่าง (แผนชุมชน)
๒	โครงการก่อสร้างปรับปรุงผิวจราจรแอสฟัลท์ติกคอนกรีต ถนนพรุพี – ไทรห้อง เชื่อมต่อ ต.เมืองเวียง อ.เวียงสระ จ.สุราษฎร์ธานี	เพื่อให้ประชาชนระหว่างสองตำบลได้สัญจรไปมาขนส่งผลผลิตได้สะดวกยิ่งขึ้น	ก่อสร้างปรับปรุงผิวจราจรแอสฟัลท์ติกคอนกรีต กว้าง ๖.๐๐ เมตร หนา ๐.๐๕ เมตร ยาว ๓,๗๒๐ เมตร หรือมีพื้นที่ปรับปรุง ๒๒,๓๒๐ ตารางเมตร ๔๗P๐๕๓๘๑๘๖ UTM ๐๙๖๑๕๙๒ สิ้นสุด๔๗ P ๐๕๓๙๔๔๔ UTM ๐๙๕๕๘๑๔	๑๕,๗๐๑,๐๐๐	๑๕,๗๐๑,๐๐๐	๑๕,๗๐๑,๐๐๐	-	ประชาชนร้อยละ ๒๐	- ประชาชนได้รับความสะดวกและปลอดภัยในการสัญจรไปมา	กองช่าง (แผนชุมชน)

ยุทธศาสตร์จังหวัดที่ ๔ การพัฒนาสังคมปลอดภัย คุณภาพชีวิตที่ดี และมีศักยภาพในการแข่งขัน

ยุทธศาสตร์การพัฒนาขององค์กรปกครองส่วนท้องถิ่นในเขตจังหวัด ที่ ๒ การพัฒนาการส่งเสริมคุณภาพชีวิต

๖. ยุทธศาสตร์การพัฒนา ด้านส่งเสริมวิสาหกิจชุมชนและส่งเสริมอาชีพ (ส่งเสริมการท่องเที่ยวเชิงประวัติศาสตร์และการท่องเที่ยวโดยชุมชน)

แผนงานการศาสนา วัฒนธรรมและนันทนาการ

ที่	โครงการ	วัตถุประสงค์	เป้าหมาย (ผลผลิตของโครงการ)	งบประมาณและที่มา				ตัวชี้วัด (KPI)	ผลลัพธ์ที่คาดว่าจะได้รับ	หน่วยงาน ที่รับผิดชอบ
				๒๕๖๑ (บาท)	๒๕๖๒ (บาท)	๒๕๖๓ (บาท)	๒๕๖๔ (บาท)			
๓	โครงการพัฒนาแหล่งท่องเที่ยวเชิงประวัติศาสตร์บ้านช่องช้าง (ค่าฯ ๕๐๘)	-เพื่อส่งเสริมการท่องเที่ยวในเขตเทศบาลเมืองให้มีคุณภาพมากยิ่งขึ้น	- ก่อสร้างศูนย์ข้อมูลและบริการนักท่องเที่ยว - ก่อสร้างค่าฯ ๕๐๘ จำลอง - ก่อสร้างรถถังจำลอง - ปรับปรุงบ้านประวัติศาสตร์ -สร้างเส้นทางศึกษาธรรมชาติต้นน้ำคลองคันเบ็ด - ก่อสร้างศาลาลอยและปรับปรุงห้องน้ำบริการนักท่องเที่ยว/คนพิการ/ผู้สูงอายุ	๒,๙๙๐,๐๐๐	๒,๙๙๐,๐๐๐	๒,๙๙๐,๐๐๐	๒,๙๙๐,๐๐๐	๑ แห่ง	- เศรษฐกิจด้านการท่องเที่ยวมีการขยายตัว และเพิ่มรายได้แก่ประชาชน	อบจ./กองการศึกษา

รายละเอียดโครงการพัฒนา
แผนพัฒนาท้องถิ่นสี่ปี (พ.ศ.๒๕๖๑ - ๒๕๖๔)
สำหรับองค์กรปกครองส่วนท้องถิ่นดำเนินการ
ชื่อ อบท. เทศบาลตำบลพรุพี

ยุทธศาสตร์ ที่ ๔ การพัฒนาสังคมปลอดภัย คุณภาพชีวิตที่ดี และมีศักยภาพในการแข่งขัน
ยุทธศาสตร์การพัฒนาขององค์กรปกครองส่วนท้องถิ่นในเขตที่ ๕ ส่งเสริม พัฒนาคุณภาพชีวิต
๒. ยุทธศาสตร์ด้านความสงบเรียบร้อยของประชาชน
แผนงานการรักษาความสงบภายใน

ที่	โครงการ	วัตถุประสงค์	เป้าหมาย (ผลผลิตของ โครงการ)	งบประมาณและที่มา				ตัวชี้วัด (KPI)	ผลลัพธ์ที่คาดว่าจะได้รับ	หน่วยงาน ที่ รับผิดชอบ
				๒๕๖๑ (บาท)	๒๕๖๒ (บาท)	๒๕๖๓ (บาท)	๒๕๖๔ (บาท)			
๑.	โครงการจัดฝึกอบรม อปพร. (หลักสูตรจัดตั้ง อปพร.) ใหม่	เพื่อเสริมสร้าง บุคลากรให้มี ความสามารถใน การแก้ปัญหาภัย พิบัติและส่งเสริม ความสงบเรียบร้อย	-ฝึกอบรม อป พร. หมู่ที่ ๑-๗ จำนวน ๕ วัน จำนวน ๗๐ ก็คน หมู่ละ ๑๐ คน	๕๐,๐๐๐	๕๐,๐๐๐	๕๐,๐๐๐	๕๐,๐๐๐	ร้อยละ ๘๐ ของ ผู้เข้าร่วม โครงการ	-เพิ่ม ศักยภาพ และ ความสามารถให้กับ อปพร.ใน การเตรียมความพร้อมในการ ป้องกันและบรรเทาสาธารณภัย และการให้การช่วยเหลือ ประชาชน	เทศบาล/ ปภ.จังหวัด
๒.	โครงการอบรมอาสา จราจรสวมหมวกนิรภัย ๑๐๐%	ลดอุบัติเหตุและ อุบัติเหตุจาก การจราจรบนท้อง ถนนให้ลดลง	-ประชาชนที่ใช้รถ ใช้ถนนสัญจรไป มา -อาสาสมัครใน เขตเทศบาล จำนวน ๕๐ คนนร. ๓๐ คน อาสาสมัคร ๒๐ คน	๓๐,๐๐๐	๓๐,๐๐๐	๓๐,๐๐๐	-	ร้อยละ ๘๐ ของ ผู้เข้าร่วม โครงการ	-ลดอุบัติเหตุและอุบัติเหตุจาก การจราจรบนท้องถนนให้ลดลง -ประชาชนมีความปลอดภัยใน ชีวิตและทรัพย์สินเพิ่มมากขึ้น	สป./ กรมการ ขนส่งทาง บก/สก ว.นาสาร

ยุทธศาสตร์ ที่ ๔ การพัฒนาสังคมปลอดภัย คุณภาพชีวิตที่ดี และมีศักยภาพในการแข่งขัน
ยุทธศาสตร์การพัฒนาขององค์กรปกครองส่วนท้องถิ่นในเขตที่ ๕ ส่งเสริม พัฒนาคุณภาพชีวิต

แบบ ผ.๐๑

๒. ยุทธศาสตร์ด้านความสงบเรียบร้อยของประชาชน
แผนงานการรักษาความสงบภายใน

ที่	โครงการ	วัตถุประสงค์	เป้าหมาย (ผลผลิตของ โครงการ)	งบประมาณและที่มา				ตัวชี้วัด (KPI)	ผลลัพธ์ที่คาดว่าจะได้รับ	หน่วยงาน ที่ รับผิดชอบ
				๒๕๖๑ (บาท)	๒๕๖๒ (บาท)	๒๕๖๓ (บาท)	๒๕๖๔ (บาท)			
๓.	โครงการฝึกอบรมและรณรงค์การป้องกันไฟฟ้า	๑.ให้ผู้ดูแลป่ามีความรู้ความเข้าใจในการดูแลรักษาป่า ๒.ส่งเสริมความรู้ด้านการป้องกันไฟฟ้าแก่อาสาสมัคร)	อบรมอาสาสมัครผู้ป้องกันไฟฟ้าของหมู่บ้าน หมู่ที่ ๔ และหมู่ที่ ๗ จำนวน ๔๐ คน รวมอาสาสมัคร	๓๐,๐๐๐	๓๐,๐๐๐	๓๐,๐๐๐	๓๐,๐๐๐	ร้อยละ ๘๐ของผู้เข้ารับการอบรม	๑.ผู้ผ่านการฝึกอบรมมีความรู้ความเข้าใจในการดูแลรักษาป่า ๒.บุคลากรมีความรู้และพร้อมแก้ปัญหาไฟฟ้า	สป./ป่าไม้จังหวัด
๔.	โครงการฝึกอบรมเครือข่ายอาสาสมัครเตือนภัยมิสเตอร์เตือนภัย	เพื่อให้ประชาชนทั่วไปและสมาชิก อปพร.มีความรู้และเข้าใจในการเตือนภัยเมื่อเกิดภัยพิบัติและสาธารณภัยต่างๆและสามารถแจ้งเหตุต่างๆให้ประชาชนได้รับทราบก่อนเกิดภัยพิบัติหรือสาธารณภัยช่วยลดความสูญเสียในชีวิตและทรัพย์สินของประชาชน	- สมาชิก อปพร. ตำบลพรุพีและประชาชนทั่วไป นักเรียน นักศึกษาในสถานศึกษาจำนวน ๓๐ คน -อปพร. ๒๐ คน -ประชาชนทั่วไป ๑๐ คน	๓๐,๐๐๐	-	๓๐,๐๐๐	-	ร้อยละ ๘๐ของผู้เข้ารับการอบรม	เพิ่มความปลอดภัยในชีวิตและทรัพย์สินของประชาชน	เทศบาล/ปภ.จังหวัด

ยุทธศาสตร์ ที่ ๔ การพัฒนาสังคมปลอดภัย คุณภาพชีวิตที่ดี และมีศักยภาพในการแข่งขัน
ยุทธศาสตร์การพัฒนาขององค์กรปกครองส่วนท้องถิ่นในเขตที่ ๕ ส่งเสริม พัฒนาคุณภาพชีวิต

แบบ ผ.๐๑

๒. ยุทธศาสตร์ด้านความสงบเรียบร้อยของประชาชน
แผนงานการรักษาความสงบภายใน

ที่	โครงการ	วัตถุประสงค์	เป้าหมาย (ผลผลิตของ โครงการ)	งบประมาณและที่มา				ตัวชี้วัด (KPI)	ผลลัพธ์ที่คาดว่าจะได้รับ	หน่วยงาน ที่ รับผิดชอบ
				๒๕๖๑ (บาท)	๒๕๖๒ (บาท)	๒๕๖๓ (บาท)	๒๕๖๔ (บาท)			
๕.	โครงการจัดกิจกรรมเนื่องในวันอปพร.แห่งชาติ	เพื่อให้ประชาชนทั่วไปและสมาชิก อปพร.มีความเข้าใจและมีความภาคภูมิใจในบทบาทและหน้าที่ของความเป็นอาสาสมัคร	สมาชิก อปพร.ตำบลพรุพี จำนวน ๒๕ คน	๓๐,๐๐๐	๓๐,๐๐๐	๓๐,๐๐๐	๓๐,๐๐๐	ร้อยละ ๑๐๐ ของผู้เข้าร่วม	-ประชาชนทั่วไปและสมาชิก อปพร.มีความเข้าใจและมีความภาคภูมิใจในบทบาทและหน้าที่ของความเป็นอาสาสมัครและยอมรับในบทบาทของการเป็นอาสาสมัครที่คอยช่วยเหลือประชาชนเมื่อเกิดภัยพิบัติหรือสาธารณภัยขึ้น	สป.

ยุทธศาสตร์ ที่ ๔ การพัฒนาสังคมปลอดภัย คุณภาพชีวิตที่ดี และมีศักยภาพในการแข่งขัน
ยุทธศาสตร์การพัฒนาขององค์กรปกครองส่วนท้องถิ่นในเขตที่ ๕ ส่งเสริม พัฒนาคุณภาพชีวิต

แบบ ผ.๐๑

๒. ยุทธศาสตร์ด้านความสงบเรียบร้อยของประชาชน

แผนงานการรักษาความสงบภายใน

ที่	โครงการ	วัตถุประสงค์	เป้าหมาย (ผลผลิตของ โครงการ)	งบประมาณและที่มา				ตัวชี้วัด (KPI)	ผลลัพธ์ที่คาดว่าจะได้รับ	หน่วยงาน ที่ รับผิดชอบ
				๒๕๖๑ (บาท)	๒๕๖๒ (บาท)	๒๕๖๓ (บาท)	๒๕๖๔ (บาท)			
๖.	โครงการฝึกทบทวน อปพร.	สมาชิก อปพร.มี ความรู้และความ เข้าใจในการปฏิบัติ หน้าที่ใน การ ป้องกัน และ บรรเทาสาธารณภัย ช่วยลดความสูญ เสยในชีวิตและ ทรัพย์สินของ ประชาชน	สมาชิก อปพร. ตำบลพรุพี หมู่ที่ ๑-๗ จำนวน ๒๕ คน ระยะเวลา จำนวน ๓ วัน หมู่ละ ๓ คน เจ้าหน้าที่ ๔ คน	๓๐,๐๐๐	๓๐,๐๐๐	๓๐,๐๐๐	๓๐,๐๐๐	ร้อยละ๑๐๐ ของผู้เข้า ร่วม	สมาชิก อปพร.มีความรู้และ ความเข้าใจในการปฏิบัติหน้าที่ ในการป้องกันและบรรเทาสา ธารณภัย ช่วยลดความสูญเสย ในชีวิตและทรัพย์สินของ ประชาชน	สป.

ยุทธศาสตร์ ที่ ๔ การพัฒนาสังคมปลอดภัย คุณภาพชีวิตที่ดี และมีศักยภาพในการแข่งขัน
 ยุทธศาสตร์การพัฒนาขององค์กรปกครองส่วนท้องถิ่นในเขตที่ ๕ ส่งเสริม พัฒนาคุณภาพชีวิต

แบบ ผ.๐๑

๒. ยุทธศาสตร์ด้านความสงบเรียบร้อยของประชาชน

แผนงานการรักษาความสงบภายใน

ที่	โครงการ	วัตถุประสงค์	เป้าหมาย (ผลผลิตของ โครงการ)	งบประมาณและที่มา				ตัวชี้วัด (KPI)	ผลลัพธ์ที่คาดว่าจะได้รับ	หน่วยงาน ที่ รับผิดชอบ
				๒๕๖๑ (บาท)	๒๕๖๒ (บาท)	๒๕๖๓ (บาท)	๒๕๖๔ (บาท)			
๗.	โครงการพัฒนา ศักยภาพ อปพร.ตาม หลักสูตรต่างๆ ของ กรมป้องกันและ บรรเทาสาธารณภัย	สมาชิก อปพร.มี ความรู้และความ เข้าใจในการปฏิบัติ หน้าที่ในการ ป้องกันและ บรรเทาสาธารณ ภัย ช่วยลดความ สูญเสียในชีวิตและ ทรัพย์สินของ ประชาชน	สมาชิก อปพร. ตำบลพรุพี จำนวน ๒๕ คน	๑๐๐,๐๐๐	๑๐๐,๐๐๐	๑๐๐,๐๐๐	๑๐๐,๐๐๐	๑ ครั้ง	อปพร. มีความรู้และความ เข้าใจในการปฏิบัติหน้าที่การ ป้องกันและบรรเทาสาธารณ ภัย ช่วยลดความสูญเสียในชีวิต และทรัพย์สินของประชาชน	สป.
๘.	โครงการรณรงค์ ป้องกันและลด อุบัติเหตุช่วงเทศกาล	ลดอุบัติเหตุและ อุบัติเหตุจากการ จราจรบนท้อง ถนนให้ลดลง	- ช่วงเทศกาลปี ใหม่และ สงกรานต์	๒๐,๐๐๐	๒๐,๐๐๐	๒๐,๐๐๐	๒๐,๐๐๐	๒ ครั้ง	-อุบัติเหตุและอุบัติเหตุภัยจาก การจราจรบนท้องถนนลดลง	สป.

ยุทธศาสตร์ ที่ ๔ การพัฒนาสังคมปลอดภัย คุณภาพชีวิตที่ดี และมีศักยภาพในการแข่งขัน
ยุทธศาสตร์การพัฒนาขององค์กรปกครองส่วนท้องถิ่นในเขตที่ ๕ ส่งเสริม พัฒนาคุณภาพชีวิต

แบบ ผ.๐๑

๒. ยุทธศาสตร์ด้านความสงบเรียบร้อยของประชาชน

แผนงานการรักษาความสงบภายใน

ที่	โครงการ	วัตถุประสงค์	เป้าหมาย (ผลผลิตของ โครงการ)	งบประมาณและที่มา				ตัวชี้วัด (KPI)	ผลลัพธ์ที่คาดว่าจะได้รับ	หน่วยงาน ที่รับผิดชอบ
				๒๕๖๑ (บาท)	๒๕๖๒ (บาท)	๒๕๖๓ (บาท)	๒๕๖๔ (บาท)			
๙	โครงการช่วยเหลือเพื่อบรรเทาสาธารณภัยพิบัติ	-เพื่อให้เกิดความสะดวต่อการปฏิบัติงานตามภารกิจขององค์กรปกครองส่วนท้องถิ่นมากยิ่งขึ้น	-ประชาชนในเขตตำบลพรุพีที่ได้รับภัยพิบัติ	๓๐,๐๐๐	๓๐,๐๐๐	๓๐,๐๐๐	๓๐,๐๐๐	๘๐% ของประชาชนตำบลพรุพี	-มีความสะดวกต่อการปฏิบัติงานตามภารกิจขององค์กรปกครองส่วนท้องถิ่นมากยิ่งขึ้น	สป.
๑๐.	โครงการปรับปรุงระบบกระจายเสียงทางไกลชนิดไร้สาย (หอกระจายข่าวไร้สาย)	-เพื่อให้เกิดความสะดวต่อการปฏิบัติงานตามภารกิจขององค์กรปกครองส่วนท้องถิ่น และเพิ่มช่องทางการรับรู้ข้อมูลข่าวสารสถานการณ์ภัยพิบัติต่างๆในพื้นที่	ระบบกระจายเสียงทางไกลชนิดไร้สาย (หอกระจายข่าวไร้สาย) จำนวน ๗ จุด	๑๐๐,๐๐๐	๑๐๐,๐๐๐	๑๐๐,๐๐๐	๑๐๐,๐๐๐	ร้อยละ ๗๐ ประชาชน	-เพื่อให้เกิดความสะดวต่อการปฏิบัติงานตามภารกิจขององค์กรปกครองส่วนท้องถิ่น และเพิ่มช่องทางการรับรู้ข้อมูลข่าวสารสถานการณ์ภัยพิบัติต่างๆในพื้นที่	สป.

ยุทธศาสตร์ ที่ ๔ การพัฒนาสังคมปลอดภัย คุณภาพชีวิตที่ดี และมีศักยภาพในการแข่งขัน
 ยุทธศาสตร์การพัฒนาขององค์กรปกครองส่วนท้องถิ่นในเขตที่ ๕ ส่งเสริม พัฒนาคุณภาพชีวิต
 ๒. ยุทธศาสตร์ด้านความสงบเรียบร้อยของประชาชน
 แผนงานการรักษาความสงบภายใน

แบบ ผ.๐๑

ที่	โครงการ	วัตถุประสงค์	เป้าหมาย (ผลผลิตของ โครงการ)	งบประมาณและที่มา				ตัวชี้วัด (KPI)	ผลลัพธ์ที่คาดว่าจะได้รับ	หน่วยงาน ที่รับผิดชอบ
				๒๕๖๑ (บาท)	๒๕๖๒ (บาท)	๒๕๖๓ (บาท)	๒๕๖๔ (บาท)			
๑๑.	โครงการจัดทำประกันภัยรกราชการขององค์กรปกครองส่วนท้องถิ่นภาคสมัครใจ	เพื่อลดความเสี่ยงในการเกิดอุบัติเหตุและผลกระทบต่อความเสียหายต่อชีวิตและทรัพย์สินของประชาชน	-รถยนต์ส่วนบุคคลขององค์กรปกครองส่วนท้องถิ่นที่มีลักษณะใช้งานในสถานการณ์ฉุกเฉินและหรือสถานการณ์พิเศษซึ่งมีความเสี่ยงต่อการเกิดอุบัติเหตุ	๒๕,๐๐๐	๒๕,๐๐๐	๒๕,๐๐๐	๒๕,๐๐๐	จำนวน ๑ คัน	ลดความเสี่ยงในการเกิดอุบัติเหตุและผลกระทบต่อความเสียหายต่อชีวิตและทรัพย์สินของประชาชน	สป.
๑๒	โครงการส่งเสริมและสนับสนุนการพัฒนาระบบตำรวจชุมชนสัมพันธ์	- เพื่อลดปัญหาอาชญากรรมในชุมชน - เพื่อให้ประชาชนมีส่วนร่วมในการดูแลชุมชนให้มีความปลอดภัยยิ่งขึ้น	- ชุมชนในเขตเทศบาล - ชื่อครุภัณฑ์	๒๐,๐๐๐	๒๐,๐๐๐	๒๐,๐๐๐	๒๐,๐๐๐	ร้อยละ ๘๐ ของ ผู้เข้าร่วม โครงการ	- ปัญหาอาชญากรรมในชุมชนลดน้อยลง - ประชาชนมีความปลอดภัยในชีวิตและทรัพย์สินมากยิ่งขึ้น	สป.

ยุทธศาสตร์ ที่ ๔ การพัฒนาสังคมปลอดภัย คุณภาพชีวิตที่ดี และมีศักยภาพในการแข่งขัน

ยุทธศาสตร์การพัฒนาขององค์กรปกครองส่วนท้องถิ่นในเขตจังหวัด ที่ ๔ การพัฒนาการจัดระเบียบชุมชน/สังคมและการรักษาความสงบเรียบร้อย

๒. ยุทธศาสตร์ด้านความสงบเรียบร้อยของประชาชน

แผนงานการรักษาความสงบภายใน

แบบ ผ.๐๑

ที่	โครงการ	วัตถุประสงค์	เป้าหมาย (ผลผลิตของ โครงการ)	งบประมาณและที่มา				ตัวชี้วัด	ผลลัพธ์ที่คาดว่าจะ ได้รับ	หน่วยงาน ที่รับผิดชอบ
				๒๕๖๑ (บาท)	๒๕๖๒ (บาท)	๒๕๖๓ (บาท)	๒๕๖๔ (บาท)			
๑๓	โครงการเตรียมความพร้อม ป้องกันสาธารณภัย	เพื่อเตรียมความพร้อมในการ ป้องกันและบรรเทาสา ธารณภัย -เป็นการบูรณาการการ ปฏิบัติงานร่วมกันระหว่าง หน่วยงานที่เกี่ยวข้อง	-โครงการรณรงค์ ป้องกันเด็กจมน้ำ -โครงการชุมชน เข้มแข็งรับมือภัย พิบัติโดยอาศัยชุมชน เป็นฐาน -โครงการชุมชน ปลอดภัยป้องกัน อัคคีภัย -โครงการฝึกซ้อม แผนป้องกันและ บรรเทาสาธารณภัย ประจำท้องถิ่น (อุบัติเหตุ/อุทกภัย/ วาตภัย/ดินโคลน ถล่ม)	๓๐,๐๐๐	-	๓๐,๐๐๐	-	ร้อยละ ๘๐ ของ ผู้เข้าร่วม ของ โครงการ	-เพิ่มความ ปลอดภัยในชีวิต และทรัพย์สินของ ประชาชน -เพิ่มประสิทธิภาพ และประสิทธิผลใน การปฏิบัติงานด้าน ป้องกันและบรรเทา สาธารณภัยต่างๆ	เทศบาล/ปภ. จังหวัด/อปท. ข้างเคียง/ มูลนิธิและ องค์กรกุศล ต่างๆ

ยุทธศาสตร์ ที่ ๔ การพัฒนาสังคมปลอดภัย คุณภาพชีวิตที่ดี และมีศักยภาพในการแข่งขัน
 ยุทธศาสตร์การพัฒนาขององค์กรปกครองส่วนท้องถิ่นในเขตจังหวัด ที่ ๒ การพัฒนาการส่งเสริมคุณภาพชีวิต

แบบ ผ.๐๑

๒. ยุทธศาสตร์ด้านความสงบเรียบร้อยของประชาชน
 แผนงานสาธารณสุข

ที่	โครงการ	วัตถุประสงค์	เป้าหมาย (ผลผลิตของ โครงการ)	งบประมาณและที่มา				ตัวชี้วัด (KPI)	ผลลัพธ์ที่คาดว่าจะได้รับ	หน่วยงาน ที่ รับผิดชอบ
				๒๕๖๑ (บาท)	๒๕๖๒ (บาท)	๒๕๖๓ (บาท)	๒๕๖๔ (บาท)			
๑๔	โครงการระบบการแพทย์ ฉุกเฉินขององค์กรปกครอง ส่วนท้องถิ่น	-รักษาพยาบาลผู้ป่วย ณ จุดเกิดเหตุก่อนนำส่ง สถานพยาบาล -ลดอัตราการเสียชีวิต ของผู้ป่วยฉุกเฉิน	- บริหารศูนย์กู้ชีพ - กู้ภัย - จัดอาสาสมัครผู้ ปฏิบัติการฉุกเฉิน เบื้องต้น	๔๕๐,๐๐๐	๔๕๐,๐๐๐	๔๕๐,๐๐๐	๔๕๐,๐๐๐	๗๐% ของ ประชา ชน	- สามารถนำ ผู้ป่วย ณ จุดเกิด เหตุก่อนส่งสถาน พยาบาลได้อย่างมี ประสิทธิภาพ - ลด อัตราการ พิการและเสียชีวิต ของผู้ป่วยฉุกเฉิน - ลดค่าใช้จ่ายใน การเดินทางไป รักษาพยาบาล	สป.
๑๕	โครงการพัฒนาศักยภาพ ผู้ปฏิบัติงานระบบการแพทย์ ฉุกเฉิน	-ผู้ปฏิบัติงานระบบ การแพทย์ฉุกเฉิน มี ความรู้ ทักษะและ ประสิทธิภาพในการ ปฏิบัติงาน	-อาสาสมัครผู้ ปฏิบัติการฉุกเฉิน เบื้องต้น และผู้ที่ สนใจ จำนวน ๓๐ คน	๕๐,๐๐๐	๕๐,๐๐๐	๕๐,๐๐๐	๕๐,๐๐๐	๘๐% ของ ผู้เข้าร่วม โครงการ	- ผู้ปฏิบัติงาน ระบบการแพทย์ ฉุกเฉิน มีความรู้ ทักษะและ ประสิทธิภาพใน การปฏิบัติงาน	สป

ยุทธศาสตร์ ที่ ๔ การพัฒนาสังคมปลอดภัย คุณภาพชีวิตที่ดี และมีศักยภาพในการแข่งขัน
 ยุทธศาสตร์การพัฒนาขององค์กรปกครองส่วนท้องถิ่นในเขตจังหวัด ที่ ๒ การพัฒนาการส่งเสริมคุณภาพชีวิต

แบบ ผ.๐๑

๒. ยุทธศาสตร์ด้านความสงบเรียบร้อยของประชาชน
 แผนงานสาธารณสุข

ที่	โครงการ	วัตถุประสงค์	เป้าหมาย (ผลผลิตของ โครงการ)	งบประมาณและที่มา				ตัวชี้วัด (KPI)	ผลลัพธ์ที่คาดว่าจะได้รับ	หน่วยงาน ที่รับผิดชอบ
				๒๕๖๑ (บาท)	๒๕๖๒ (บาท)	๒๕๖๓ (บาท)	๒๕๖๔ (บาท)			
๑๖.	โครงการติดตั้ง Application เรียกใช้บริการระบบ การแพทย์ฉุกเฉิน	-เพื่อให้ประชาชนมั่นใจ และเชื่อมั่นใน ความสามารถในการให้ ความคุ้มครองความปลอดภัยต่อชีวิตและ ทรัพย์สิน	- เพิ่มช่องทางใน การติดต่อสื่อสาร	๓๐,๐๐๐	-	๑๐๐,๐๐๐	-	๘๐% ของ ประชาชน	-เพื่อให้ประชาชน มั่นใจและเชื่อมั่น ในความสามารถในการให้ ความคุ้มครอง ความปลอดภัยต่อ ชีวิตและทรัพย์สิน	สป.
๑๗	โครงการจัดซื้อวัสดุอุปกรณ์ การแพทย์	-เพื่อประสิทธิภาพในการ ปฏิบัติงาน	วัตถุประสงค์/อุปกรณ์การ ปฐมพยาบาล ตาม มาตรฐานของ สพฉ.	๓๐,๐๐๐	-	๓๐,๐๐๐	-	๘๐% ของ ประชาชน	-เพื่อ ประสิทธิภาพใน การปฏิบัติงาน	สป.

บัญชีครุภัณฑ์
แผนพัฒนาท้องถิ่นสี่ปี (พ.ศ.๒๕๖๑-๒๕๖๔)

แบบ ผ.08

เทศบาลตำบลพรุฬห์

ที่	แผนงาน	หมวด	ประเภท	วัตถุประสงค์	เป้าหมาย(ผลผลิตของครุภัณฑ์)	งบประมาณและที่ผ่านมา				หน่วยงานรับผิดชอบหลัก
						๒๕๖๑ (บาท)	๒๕๖๒ (บาท)	๒๕๖๓ (บาท)	๒๕๖๔ (บาท)	
๑	แผนงาน การรักษาความ สงบภายใน	ครุภัณฑ์	ครุภัณฑ์โฆษณาและ เผยแพร่	เพื่อเพิ่มประสิทธิภาพในการ ป้องกันและบรรเทาสาธารณภัย ในเขตพื้นที่เทศบาลและด้าน ต่างๆดังนี้ -ยาเสพติด -อุบัติเหตุ/จราจร -อาชญากรรม -ความมั่นคง/สงบภายใน -นักท่องเที่ยว	๑.ติดตั้งระบบกล้องวงจรปิด ม.๑ หน้าตลาดพรุฬห์ จำนวน ๑๐ จุด ๒.หมู่ที่ ๒ บ้านทุ่งท้อ จำนวน ๕ จุด ๓.หมู่ที่ ๓ บ้านอินทนิลงาม จำนวน ๕ จุด ๔.หมู่ที่ ๔ บ้านคลองหินแทน จำนวน ๕ จุด ๕. บ้านห้วยม่วง จำนวน ๕ จุด ๖.ศูนย์ปฏิบัติการเฝ้าระวัง สถานการณ์ของเทศบาลตำบล พรุฬห์ด้วยระบบกล้องวงจรปิด (CCTV) -ปรับปรุงระบบกล้องวงจรปิด บ้านช่องช้าง หมู่ที่ ๗ และภายใน อาคารสำนักงานเทศบาลตำบล พรุฬห์	๑,๐๐๐,๐๐๐ (งบเทศบาล)	-	๑,๐๐๐,๐๐๐ (งบเทศบาล)	-	สป.

บัญชีครุภัณฑ์
แผนพัฒนาท้องถิ่นสี่ปี (พ.ศ.๒๕๖๑-๒๕๖๔)

แบบ ผ.08

เทศบาลตำบลพรุพี

ที่	แผนงาน	หมวด	ประเภท	วัตถุประสงค์	เป้าหมาย (ผลผลิตของครุภัณฑ์)	งบประมาณและที่ผ่านมา				หน่วยงาน รับผิดชอบ หลัก
						๒๕๖๑ (บาท)	๒๕๖๒ (บาท)	๒๕๖๓ (บาท)	๒๕๖๔ (บาท)	
๒	แผนงานการ รักษาความสงบ ภายใน	ครุภัณฑ์	ครุภัณฑ์ดับเพลิง	เพื่อเพิ่มประสิทธิภาพในการ ป้องกันและบรรเทาสาธารณภัย	ชุดดับเพลิงพร้อมเครื่องแบบชุด ผจญเพลิงในอาคารแบบ มาตรฐานพร้อมเครื่องช่วย หายใจอ็อกซิเจนชนิดสะพาย หลัง จำนวน ๓ ชุด	๑,๐๐,๐๐๐ (งบเทศบาล)	-	๑,๐๐๐,๐๐๐ (งบเทศบาล)	-	สป.
๓	แผนงานการ รักษาความสงบ ภายใน	ครุภัณฑ์	ครุภัณฑ์อื่น	เพื่อเพิ่มประสิทธิภาพในการ ป้องกันและบรรเทาสาธารณภัย	เครื่องตัดถ่างพร้อมอุปกรณ์ครบ ชุด จำนวน ๑ ชุด	๑,๒๐๐,๐๐๐ (งบเทศบาล)	-	-	-	สป.
๔	แผนงานการ รักษาความสงบ ภายใน	ครุภัณฑ์	ครุภัณฑ์ไฟฟ้าและวิทยุ สื่อสาร	เพื่อเพิ่มประสิทธิภาพในการ ปฏิบัติงานที่สะดวกรวดเร็วทันต่อ เหตุการณ์	-วิทยุสื่อสารชนิดมือถือขนาด ๕ วัตต์ ประจำศูนย์ ๑๒พร.จำนวน ๗ เครื่อง -ชนิดประจำที่ ขนาด ๑๐ วัตต์ ๑เครื่อง	๗๐,๐๐๐ (งบเทศบาล)	-	๗๐,๐๐๐ (งบเทศบาล)	-	สป.
๕	แผนงานการ รักษาความสงบ ภายใน	ครุภัณฑ์	ครุภัณฑ์ดับเพลิง	เพื่อสะดวกต่อการปฏิบัติงานตาม ภารกิจของ อปท.ในการป้องกัน และระงับอัคคีภัย	ติดตั้งท่อয়ระบบดับเพลิง จำนวน ๓ ในเขตพื้นที่เสี่ยง อัคคีภัย	๑๒๐,๐๐๐ (งบเทศบาล)	-	๑๒๐,๐๐๐ (งบเทศบาล)	-	สป.
๖	แผนงานการ รักษาความสงบ ภายใน	ครุภัณฑ์	ครุภัณฑ์ไฟฟ้าและวิทยุ	เพื่อความสะดวกต่อการ ปฏิบัติงานตามภารกิจของ อปท. และเพิ่มช่องทางการรับรู้ข้อมูล ข่าวสารสถานการณ์ภัยพิบัติ ต่างๆ	ปรับปรุง/ติดตั้งระบบกระจาย เสียงทางไกลชนิดไร้สาย (หอ กระจายข่าวเครือข่ายไร้สาย) จำนวน ๗ จุด	๑๕๐,๐๐๐ (งบเทศบาล)	-	๑๕๐,๐๐๐ (งบเทศบาล)	-	สป.

บัญชีครุภัณฑ์
แผนพัฒนาท้องถิ่นสี่ปี (พ.ศ.๒๕๖๑-๒๕๖๔)
เทศบาลตำบลพรุพี

ที่	แผนงาน	หมวด	ประเภท	วัตถุประสงค์	เป้าหมาย (ผลผลิตของครุภัณฑ์)	งบประมาณและที่ผ่านมา				หน่วยงาน รับผิดชอบ หลัก
						๒๕๖๑ (บาท)	๒๕๖๒ (บาท)	๒๕๖๓ (บาท)	๒๕๖๔ (บาท)	
๗	แผนงานการ รักษาความสงบ ภายใน	ครุภัณฑ์	ครุภัณฑ์การเกษตร	เพื่อช่วยเหลือประชาชนที่ประสบ สาธารณภัย	เครื่องสูบน้ำแบบหอยโข่ง เครื่องยนต์เบนซิน สูบน้ำได้ ๑,๑๐๐ ลิตรต่อนาที ขนาด ๗ แรงม้า	๒๕,๐๐๐ (งบเทศบาล)	-	๒๕,๐๐๐ (งบ เทศบาล)	-	สป.
๘	แผนงานการ รักษาความสงบ ภายใน	ครุภัณฑ์	ครุภัณฑ์สำนักงาน	เพื่อช่วยเหลือประชาชนที่ประสบ สาธารณภัย	ถังน้ำแบบไฟเบอร์กลาสขนาด ความจุ ๒,๕๐๐ ลิตร พร้อมขา ตั้ง จำนวน ๑๔ ชุด	๑๘๐,๐๐๐ (งบเทศบาล)	-	๑๘๐,๐๐๐ (งบเทศบาล)	-	สป.
๙	แผนงานการ รักษาความสงบ ภายใน	ครุภัณฑ์	ครุภัณฑ์ยานพาหนะ และขนส่ง	เพื่อช่วยเหลือประชาชนที่ประสบ สาธารณภัย	รถยนต์ตรวจการณ์ปริมาตร กระบอกสูบไม่ต่ำกว่า ๒,๐๐๐-๓,๐๐๐ ซีซี เครื่องยนต์ดีเซลแบบขับเคลื่อน ๔ ล้อ	-	๑,๔๘๙,๐๐๐ (งบเทศบาล)	-	-	สป.

บัญชีครุภัณฑ์
แผนพัฒนาท้องถิ่นสี่ปี (พ.ศ.๒๕๖๑-๒๕๖๔)
เทศบาลตำบลพรุพี

แบบ ผ.08

ที่	แผนงาน	หมวด	ประเภท	วัตถุประสงค์	เป้าหมาย (ผลผลิต ของครุภัณฑ์)	งบประมาณและที่ผ่านมา				หน่วยงาน รับผิดชอบ หลัก
						๒๕๖๑ (บาท)	๒๕๖๒ (บาท)	๒๕๖๓ (บาท)	๒๕๖๔ (บาท)	
๑๐	แผนงานการ รักษาความสงบ ภายใน	ครุภัณฑ์	ครุภัณฑ์ที่ดินและ สิ่งก่อสร้าง	เพื่อความสะดวกในการ ปฏิบัติงานบริการประชาชน	ปรับปรุงศูนย์อาคารศูนย์ อปพร/กู้ ชีพ	๕๐๐,๐๐๐ (งบเทศบาล)	๕๐๐,๐๐๐ (งบเทศบาล)	-	-	สป.
๑๑	แผนงานการ รักษาความสงบ ภายใน	ครุภัณฑ์	ครุภัณฑ์เครื่องดับเพลิง	เพื่อความสะดวกในการ ปฏิบัติงานบริการประชาชน	สายส่งน้ำดับเพลิง	๕๐,๐๐๐ (งบเทศบาล)	-	๕๐,๐๐๐ (งบเทศบาล)	-	สป.
๑๒	แผนงานการ รักษาความสงบ ภายใน	ครุภัณฑ์	ครุภัณฑ์เครื่องดับเพลิง	เพื่อความสะดวกในการ ปฏิบัติงานบริการประชาชน	หัวฉีดน้ำดับเพลิง ชนิดด้ามปืน	๕๐,๐๐๐ (งบเทศบาล)	-	๕๐,๐๐๐ (งบเทศบาล)	-	สป.
๑๓	แผนงานการ รักษาความสงบ ภายใน	ครุภัณฑ์	ครุภัณฑ์เครื่องดับเพลิง	เพื่อความสะดวกในการ ปฏิบัติงานบริการประชาชน	เชือกโรยตัวแบบคงตัว ความยืดหยุ่น ต่ำ (Static rope)	๕๐,๐๐๐ (งบเทศบาล)	-	๕๐,๐๐๐ (งบเทศบาล)	-	สป.
๑๔	แผนงานการ รักษาความสงบ ภายใน	ครุภัณฑ์	ครุภัณฑ์สำนักงาน	เพื่อความสะดวกในการ ปฏิบัติงานบริการประชาชน	ตู้เก็บชุดและอุปกรณ์ดับเพลิง จำนวน ๒ ตู้	๕๐,๐๐๐ (งบเทศบาล)	-	๕๐,๐๐๐ (งบเทศบาล)	-	สป.

บัญชีครุภัณฑ์
แผนพัฒนาท้องถิ่นสี่ปี (พ.ศ.๒๕๖๑-๒๕๖๔)
เทศบาลตำบลพรุพี

แบบ ผ.08

ที่	แผนงาน	หมวด	ประเภท	วัตถุประสงค์	เป้าหมาย (ผลผลิตของครุภัณฑ์)	งบประมาณและที่ผ่านมา				หน่วยงาน รับผิดชอบ หลัก
						๒๕๖๑ (บาท)	๒๕๖๒ (บาท)	๒๕๖๓ (บาท)	๒๕๖๔ (บาท)	
๑๕	แผนงานการ รักษาความสงบ ภายใน	ครุภัณฑ์	ครุภัณฑ์สำนักงาน	เพื่อความสะดวกในการ ปฏิบัติงานบริการประชาชน	-ตู้เหล็ก ๒ บาน จำนวน ๒ ตู้ -ตู้เหล็ก ๔ ล้นชัก จำนวน ๒ ตู้ -ตู้ลิ้นชักเกอร์ ๑๘ ช่อง จำนวน ๒ ตู้ -ตู้เหล็กเก็บแบบฟอร์ม จำนวน ๒ ตู้	๑๑,๐๐๐ ๑๕,๘๐๐ ๑๔,๐๐๐ ๘,๖๐๐ (งบเทศบาล)	-	๑๑,๐๐๐ ๑๕,๘๐๐ ๑๔,๐๐๐ ๘,๖๐๐ (งบเทศบาล)	-	สป.
๑๖	แผนงานการ รักษาความสงบ ภายใน	ครุภัณฑ์	ครุภัณฑ์อื่น	เพื่อความสะดวกในการ ปฏิบัติงานบริการประชาชน	เลื่อยโซยนต์ ขนาดไม่น้อยกว่า ๕ แรงม้า จำนวน ๑ เครื่อง	-	๒๕,๐๐๐ (งบเทศบาล)	-	-	สป.
๑๗	แผนงานการ รักษาความสงบ ภายใน	ครุภัณฑ์	ครุภัณฑ์ยานพาหนะ และขนส่ง	เพื่อความสะดวกในการ ปฏิบัติงานบริการประชาชน	เรือท้องแบนพร้อมเครื่องยนต์ และอุปกรณ์กู้ภัย	-	๑๐๐,๐๐๐ (งบเทศบาล)	-	-	สป.
๑๘	แผนงานการ รักษาความสงบ ภายใน	ครุภัณฑ์	ครุภัณฑ์การเกษตร	เพื่อความสะดวกในการ ปฏิบัติงานบริการประชาชน	เครื่องสูบน้ำแบบหอยโข่ง มอเตอร์ไฟฟ้า สูบน้ำได้ ๑,๕๐๐ ลิตร ต่อ นาที	๒๐,๐๐๐ (งบเทศบาล)	-	-	-	สป.

บัญชีครุภัณฑ์
แผนพัฒนาท้องถิ่นสี่ปี (พ.ศ.๒๕๖๑-๒๕๖๔)
ชื่อ เทศบาลตำบลพรุฬห์

แบบ ผ.08

ที่	แผนงาน	หมวด	ประเภท	วัตถุประสงค์	เป้าหมาย (ผลผลิตของครุภัณฑ์)	งบประมาณและที่ผ่านมา				หน่วยงาน รับผิดชอบ
						๒๕๖๑ (บาท)	๒๕๖๒ (บาท)	๒๕๖๓ (บาท)	๒๕๖๔ (บาท)	
๑๙	เคหะและชุมชน	ค่าครุภัณฑ์	ครุภัณฑ์คอมพิวเตอร์	- เพื่อให้มีเครื่องมือเครื่องใช้ที่ทันสมัยและเพียงพอต่อการปฏิบัติงานและการให้บริการประชาชน	- จัดซื้อเครื่องคอมพิวเตอร์พร้อมอุปกรณ์ จำนวน ๑ ชุด (ราคาตามมาตรฐานครุภัณฑ์คอมพิวเตอร์ พ.ศ. ๒๕๕๙)	๒๗,๑๐๐	-	-	๒๗,๑๐๐	งานกองช่าง เทศบาล ตำบลพรุฬห์
๒๐	เคหะและชุมชน	ค่าครุภัณฑ์	ครุภัณฑ์ก่อสร้าง	- เพื่อให้มีเครื่องมือเครื่องใช้ที่ทันสมัยรวดเร็ว และเพียงพอต่อการปฏิบัติงาน	- จัดซื้อเครื่องตัดไฟเบอร์ ขนาด ๑๔ นิ้ว จำนวน ๑ เครื่อง (ราคาตามท้องตลาด)	๕,๕๐๐	-	-	-	งานกองช่าง เทศบาล ตำบลพรุฬห์
					- จัดซื้อเครื่องเชื่อมโลหะ ขนาด กำลังไฟฟ้า ๕๓ kv จำนวน ๑ เครื่อง (ราคาตามท้องตลาด)	๕,๐๐๐	-	-	-	
๒๑	เคหะและชุมชน	ค่าครุภัณฑ์	ครุภัณฑ์ยานพาหนะและขนส่ง	- เพื่อใช้ในการปฏิบัติงานด้านกองช่าง ให้มีความรวดเร็ว ดำเนินงานได้อย่างมีประสิทธิภาพ	- จัดซื้อรถบรรทุก(ดีเซล) กระบอกสูบไม่ต่ำกว่า ๒,๔๐๐ cc. ขับเคลื่อน ๔ ล้อ จำนวน ๑ คัน (ราคาตามมาตรฐานบัญชีครุภัณฑ์ เดือนสิงหาคม ๒๕๕๙)	๘๙๖,๐๐๐	-	-	-	งานกองช่าง เทศบาล ตำบลพรุฬห์

บัญชีครุภัณฑ์
แผนพัฒนาท้องถิ่นสี่ปี (พ.ศ.๒๕๖๑-๒๕๖๔)
ชื่อ เทศบาลตำบลพรุพี

แบบ ผ.08

ที่	แผนงาน	หมวด	ประเภท	วัตถุประสงค์	เป้าหมาย (ผลผลิตของครุภัณฑ์)	งบประมาณและที่ผ่านมา				หน่วยงาน รับผิดชอบ
						๒๕๖๑ (บาท)	๒๕๖๒ (บาท)	๒๕๖๓ (บาท)	๒๕๖๔ (บาท)	
๒๒	เคหะและชุมชน	ค่าครุภัณฑ์	ครุภัณฑ์สำรวจ	- เพื่อให้มีเครื่องมือเครื่องใช้ที่ทันสมัยและเพียงพอต่อการปฏิบัติงาน	- จัดซื้อเครื่องหาพิกัดด้วยสัญญาณดาวเทียม (GPS) จำนวน ๑ เครื่อง (ราคาตามมาตรฐานบัญชีครุภัณฑ์ เดือนสิงหาคม ๒๕๕๙)	๒๕,๐๐๐	-	-	-	งานกองช่าง เทศบาล ตำบลพรุพี
๒๓	เคหะและชุมชน	ค่าครุภัณฑ์	ครุภัณฑ์สำนักงาน	-เพื่อให้มีเครื่องมือเครื่องใช้ให้เพียงพอต่อการปฏิบัติงาน	- จัดซื้อโต๊ะทำงานระดับ ๒ พร้อมเก้าอี้ จำนวน ๑ ชุด (ราคาตามท้องตลาด)	๖,๒๐๐	-	-	-	งานกองช่าง เทศบาล ตำบลพรุพี
					-จัดซื้อตู้เหล็ก ๒ บาน (ทึบ) (ราคาตามมาตรฐานบัญชีครุภัณฑ์ เดือนสิงหาคม ๒๕๕๙)	๕,๕๐๐	-	-	-	
๒๔	การพาณิชย์	ค่าครุภัณฑ์	ครุภัณฑ์การเกษตร	- เพื่อแก้ปัญหาการขาดแคลนน้ำสะอาดในการอุปโภค-บริโภค	- จัดซื้อเครื่องสูบน้ำไฟฟ้าแบบซัมเมอร์สปั้ม ขนาด ๒ แรงม้า จำนวน ๕ เครื่อง ขนาด ๑.๕ แรงม้า จำนวน ๕ เครื่อง (ราคาตามท้องตลาด)	-	๘๐,๐๐๐	๔๐,๐๐๐	๘๐,๐๐๐	งานกองช่าง เทศบาล ตำบลพรุพี
					- จัดซื้อเครื่องสูบน้ำแบบหยอ่ยโซ่ง ขนาด ๒ แรงม้า จำนวน ๕ ตัว (ราคาตามท้องตลาด)	-	๒๒,๐๐๐	๑๑,๐๐๐	๒๒,๐๐๐	

บัญชีครุภัณฑ์
แผนพัฒนาท้องถิ่นสี่ปี (พ.ศ.๒๕๖๑-๒๕๖๔)
ชื่อ เทศบาลตำบลพรุณี

แบบ ผ.08

ที่	แผนงาน	หมวด	ประเภท	วัตถุประสงค์	เป้าหมาย (ผลผลิตของครุภัณฑ์)	งบประมาณและที่ผ่านมา				หน่วยงาน รับผิดชอบ
						๒๕๖๑ (บาท)	๒๕๖๒ (บาท)	๒๕๖๓ (บาท)	๒๕๖๔ (บาท)	
๒๕	การพาณิชย์	ค่าครุภัณฑ์	ครุภัณฑ์อื่น	- เพื่อแก้ปัญหาการขาดแคลนน้ำสะอาดในการอุปโภค-บริโภค	- จัดซื้อตู้คอนโทรลควบคุมระบบประปาขนาด ๒ แรงม้า จำนวน ๕ ตัว (ราคาตามท้องตลาด)	-	๒๒,๐๐๐	๑๑,๐๐๐	๒๒,๐๐๐	งานกองช่าง เทศบาล ตำบลพรุณี
๒๗	สังคมสงเคราะห์	ค่าครุภัณฑ์	ครุภัณฑ์สำนักงาน	- เพื่อให้อาคารศูนย์พัฒนาคุณภาพชีวิตและส่งเสริมอาชีพผู้สูงอายุ (ศพอส. ตำบลพรุณี) มีความพร้อมในการให้บริการประชาชนรวมถึงเจ้าหน้าที่อาสาสมัครดูแลคน/พิการผู้สูงอายุ และคณะกรรมการศูนย์ฯ สามารถปฏิบัติงานได้อย่างสะดวกรวดเร็ว	- โต๊ะทำงาน (เหล็ก) จำนวน ๒ ตัว(ราคาตามท้องตลาด)	๑๐,๐๐๐	๑๐,๐๐๐	-	๑๕,๐๐๐	งาน สวัสดิการ สังคม ฝ่าย ปกครอง สำนัก ปลัดเทศ บาล
					- โต๊ะคอมพิวเตอร์ จำนวน ๒ ตัว(ราคาตามท้องตลาด)	๑๐,๐๐๐	-	-	๑๕,๐๐๐	
					- โต๊ะพับอเนกประสงค์ จำนวน ๑๐ ตัว (ราคาตามท้องตลาด)	๒๐,๐๐๐	-	-	๒๕,๐๐๐	
					- เก้าอี้พับคอกย จำนวน ๑ ชุด (ราคาตามท้องตลาด)	๕,๐๐๐	-	-	๘,๐๐๐	
					- ตู้เหล็ก ๔ ลื่นชัก จำนวน ๑ ตู้ (ราคาตามมาตรฐานครุภัณฑ์ เดือนสิงหาคม ๒๕๕๙)	-	๗,๙๐๐	-	-	
					- ตู้เหล็ก ๒ บาน (มีกระจก) จำนวน ๑ ตู้ (ราคาตามมาตรฐานครุภัณฑ์ เดือนสิงหาคม ๒๕๕๙)	๕,๕๐๐	-	๕,๕๐๐	-	
					- ตู้เหล็ก ๒ บาน (ทึบ) จำนวน ๑ ตู้ (ราคาตามมาตรฐานครุภัณฑ์ เดือนสิงหาคม ๒๕๕๙)	-	๕,๕๐๐	-	๕,๕๐๐	

ที่	แผนงาน	หมวด	ประเภท	วัตถุประสงค์	เป้าหมาย (ผลผลิตของครุภัณฑ์)	งบประมาณและที่ผ่านมา				หน่วยงาน รับผิดชอบ
						๒๕๖๑ (บาท)	๒๕๖๒ (บาท)	๒๕๖๓ (บาท)	๒๕๖๔ (บาท)	
ต่อข้อ ๒๗					- ตู้วางหนังสือ ๕ ชั้น จำนวน ๑ ตู้ (ราคาตามท้องตลาด)	-	๕,๐๐๐	-	-	
					- ตู้ลิ้นค้า จำนวน ๑ ตู้ (ราคาตามท้องตลาด)	-	-	๕,๐๐๐	-	
๒๘	สังคมสงเคราะห์	ค่า ครุภัณฑ์	ครุภัณฑ์ คอมพิวเตอร์	- เพื่อให้อาคารศูนย์ พัฒนาคุณภาพชีวิต และส่งเสริมอาชีพ ผู้สูงอายุ (ศพอส. ตำบลพรุพี) มีความ พร้อมในการ ให้บริการประชาชน รวมถึงเจ้าหน้าที่ อาสาสมัครดูแลคน/ พิการผู้สูงอายุ และ คณะกรรมการ ศูนย์ฯ สามารถ ปฏิบัติงานได้อย่าง สะดวกรวดเร็ว	- เครื่องรับส่งสัญญาณอินเทอร์เน็ต พร้อม ติดตั้ง จำนวน ๑ เครื่อง (ราคาตามท้องตลาด)	๕,๐๐๐	-	-	-	งาน สวัสดิการ สังคม ฝ่าย ปกครอง สำนัก ปลัดเทศ บาล
					- เครื่องพิมพ์ชนิดเลเซอร์/ชนิด LED ขาวดำ แบบ Network (เกณฑ์ราคากลางและ คุณลักษณะพื้นฐานครุภัณฑ์คอมพิวเตอร์ ประจำปี พ.ศ. ๒๕๕๙)	-	๑๖,๐๐๐	-	-	
					- เครื่องพิมพ์ Multifunction แบบฉีดหมึก (Inkjet) Network (เกณฑ์ราคากลางและ คุณลักษณะพื้นฐานครุภัณฑ์คอมพิวเตอร์ ประจำปี พ.ศ. ๒๕๕๙)	-	-	๗,๙๐๐	-	
๒๙	สังคมสงเคราะห์	ค่า ครุภัณฑ์	ครุภัณฑ์งาน บ้านงานครัว	- เพื่อบริการน้ำดื่ม ให้กับประชาชนที่มา ติดต่อราชการ	- เครื่องทำน้ำร้อนน้ำเย็นแบบต่อท่อ ขนาด ๒ ก๊อก จำนวน ๑ เครื่อง (ราคาตาม มาตรฐานครุภัณฑ์ เดือนสิงหาคม ๒๕๕๙)	-	-	๒๖,๐๐๐	-	งาน สวัสดิการ สังคม ฝ่าย ปกครอง สำนัก ปลัดเทศ บาล

รายละเอียดโครงการพัฒนา
แผนพัฒนาท้องถิ่นสี่ปี (พ.ศ.๒๕๖๑ - ๒๕๖๔)
สำหรับองค์กรปกครองส่วนท้องถิ่นดำเนินการ
ชื่อ อปท. เทศบาลตำบลพรุพี

แบบ ผ.๐๑

ยุทธศาสตร์จังหวัดที่ ๔ การพัฒนาสังคมปลอดภัย คุณภาพชีวิตที่ดี และมีศักยภาพในการแข่งขัน
ยุทธศาสตร์การพัฒนาขององค์กรปกครองส่วนท้องถิ่นในเขตจังหวัด ที่ ๕ ส่งเสริมพัฒนาคุณภาพชีวิต
๓. ยุทธศาสตร์การพัฒนาด้านสาธารณสุข และสิ่งแวดล้อม
แผนงานสาธารณสุข

ที่	โครงการ	วัตถุประสงค์	เป้าหมาย (ผลผลิตของโครงการ)	งบประมาณและที่มา				ตัวชี้วัด (KPI)	ผลลัพธ์ที่คาดว่าจะได้รับ	หน่วยงาน ที่รับผิดชอบ
				๒๕๖๑ (บาท)	๒๕๖๒ (บาท)	๒๕๖๓ (บาท)	๒๕๖๔ (บาท)			
๑.	โครงการทำหมัน/ฉีดวัคซีนป้องกันพิษสุนัขบ้าให้กับสุนัขภายในเขตเทศบาล	- เพื่อลดอัตราการเกิดของสุนัขในเขตเทศบาล - เพื่อป้องกันโรคพิษสุนัขบ้า	- จำนวน ๑,๐๐๐ ตัว/ปี	๒๐,๐๐๐	๒๐,๐๐๐	๒๐,๐๐๐	๒๐,๐๐๐	๑ ครั้ง	- ปัญหาสุนัขจรจัดน้อยลง - ไม่เกิดโรคพิษสุนัขบ้า	สป. รพ.สต. สปสช. / ปศุสัตว์
๒.	โครงการส่งเสริมการมีส่วนร่วมของชุมชนในการคัดแยกขยะที่ต้นทางจัดเก็บหรือแยกขยะ	-เพื่อส่งเสริมการคัดแยกขยะและการรักษาสุขภาพแวดล้อมให้สะอาด	- ประชาชน ม.๕, ม.๖ ม.๔และ ม.๗ หมู่ละ ๓๐คน - นักเรียนร.ราชประชาฯ -นักเรียน รร.บ้านห้วยม่วง -นักเรียน รร.บ้านช่องช้าง โรงเรียนละ ๒๐ คน x ๓ โรงเรียน จำนวน ๖๐ คน รวม ๑๕๐ คน -ส่วนราชการต่างๆ	๓๓,๐๐๐		-	-	ผู้เข้าร่วมโครงการ ๑๕๐ คน	ประชาชนมีส่วนร่วมในการคัดแยกขยะมูลฝอย	สป.

ยุทธศาสตร์จังหวัดที่ ๔ การพัฒนาสังคมปลอดภัย คุณภาพชีวิตที่ดี และมีศักยภาพในการแข่งขัน
 ยุทธศาสตร์การพัฒนาขององค์กรปกครองส่วนท้องถิ่นในเขตจังหวัด ที่ ๕ ส่งเสริมพัฒนาคุณภาพชีวิต

แบบ ผ.๐๑

๓. ยุทธศาสตร์การพัฒนาด้านสังคมและคุณภาพชีวิต

แผนงานสาธารณสุข

ที่	โครงการ	วัตถุประสงค์	เป้าหมาย (ผลผลิตของโครงการ)	งบประมาณและที่มา				ตัวชี้วัด (KPI)	ผลลัพธ์ที่คาดว่าจะได้รับ	หน่วยงาน ที่รับผิดชอบ
				๒๕๖๑ (บาท)	๒๕๖๒ (บาท)	๒๕๖๓ (บาท)	๒๕๖๔ (บาท)			
๓.	โครงการตรวจสอบมลภาวะใน เขตชุมชนรอบโรงงาน อุตสาหกรรม ที่ทิ้งขยะ และเหมืองแร่	- เพื่อลดปัญหา และ ควบคุมมลภาวะ ทาง อากาศ เสียง หรือน้ำเสีย ให้อยู่ในเกณฑ์มาตรฐาน	- ประสานหน่วยงานที่ เกี่ยวข้องในการตรวจสอบ มลภาวะให้เป็นไปตามเกณฑ์ ที่กำหนด - ฝึกอบรมและจัดตั้งกลุ่มเฝ้า ระวังฯ จำนวน ๓๐ คน/ปี	๒๐,๐๐๐	๒๐,๐๐๐	๒๐,๐๐๐	๒๐,๐๐๐	๓ แห่ง	- ประชาชนมีส่วนร่วม ในการรักษา สภาพแวดล้อมให้ดีขึ้น	สป. สิ่งแวดล้อม

ยุทธศาสตร์จังหวัดที่ ๔ การพัฒนาสังคมปลอดภัย คุณภาพชีวิตที่ดี และมีศักยภาพในการแข่งขัน

ยุทธศาสตร์การพัฒนากองคกรปกครองส่วนท้องถิ่นในเขตจังหวัด ที่ ๕ ส่งเสริมพัฒนาคุณภาพชีวิต

๓. ยุทธศาสตร์การพัฒนาด้านสังคมและคุณภาพชีวิต

แผนงานเคหะและชุมชน

แบบ ผ.๐๑

ที่	โครงการ	วัตถุประสงค์	เป้าหมาย (ผลผลิตของโครงการ)	งบประมาณและที่มา				ตัวชี้วัด (KPI)	ผลลัพธ์ที่คาดว่าจะได้รับ	หน่วยงาน ที่รับผิดชอบ
				๒๕๖๑ (บาท)	๒๕๖๒ (บาท)	๒๕๖๓ (บาท)	๒๕๖๔ (บาท)			
๔.	โครงการปรับปรุงภูมิทัศน์สวนสาธารณะภายในเขตเทศบาลตำบลพรุพี	- เพื่อส่งเสริมให้ประชาชนมีสุขภาพอนามัยที่ดี และมีสถานที่พักผ่อนหย่อนใจ เพื่อสุขภาพที่ดี	- หน้าสำนักงานเทศบาล - พื้นที่หมู่ที่ ๕ - พื้นที่หมู่ที่ ๖ - หน้าศูนย์ ศพด.พรุพี	๑๐๐,๐๐๐	๑๐๐,๐๐๐	๑๐๐,๐๐๐	๑๐๐,๐๐๐	๓ แห่ง	- ประชาชนและเยาวชนในท้องถิ่นมีสุขภาพดีถ้วนหน้า	กองช่าง (แผนชุมชน)
๕.	โครงการปรับปรุงที่ทิ้งขยะของเทศบาล	- เพื่อรักษาสภาพแวดล้อมเมืองให้สะอาดสวยงามและน่าอยู่	- ปรับปรุงที่ทิ้งขยะของเทศบาล	๑๐๐,๐๐๐	-	-	-	๑ แห่ง	สภาพแวดล้อมเมืองมีความสะอาดสวยงามและน่าอยู่	กองช่าง (แผนชุมชน)

ยุทธศาสตร์จังหวัดที่ ๔ การพัฒนาสังคมปลอดภัย คุณภาพชีวิตที่ดี และมีศักยภาพในการแข่งขัน

ยุทธศาสตร์การพัฒนาขององค์กรปกครองส่วนท้องถิ่นในเขตจังหวัด ที่ ๕ ส่งเสริมพัฒนาคุณภาพชีวิต

แบบ ผ.๐๑

๓. ยุทธศาสตร์การพัฒนาด้านสังคมและคุณภาพชีวิต

แผนงานการศาสนา วัฒนธรรมและนันทนาการ

ที่	โครงการ	วัตถุประสงค์	เป้าหมาย (ผลผลิตของ โครงการ)	งบประมาณและที่มา				ตัวชี้วัด (KPI)	ผลลัพธ์ที่คาดว่าจะได้รับ	หน่วยงาน ที่รับผิดชอบ
				๒๕๖๑ (บาท)	๒๕๖๒ (บาท)	๒๕๖๓ (บาท)	๒๕๖๔ (บาท)			
๖.	โครงการก่อสร้างสนามกีฬา และลานออกกำลังกาย มาตรฐาน	- เพื่อส่งเสริมให้ ประชาชนมีสุขภาพ อนามัยที่ดี และมี สถานที่พักผ่อนหย่อน ใจ เพื่อสุขภาพที่ดี	- จำนวน ๒ แห่ง ม.๔ โรงเรียนราช ประชานุเคราะห์ฯ ม.๗ โรงเรียนบ้าน ช่องช้าง	๑,๐๐๐,๐๐๐	-	-	๑,๐๐๐,๐๐๐	๒ แห่ง	ประชาชนและ เยาวชนใน ท้องถิ่นมีสุขภาพ ดีถ้วนหน้า	กอง การศึกษา/ กรมส่งเสริม การปกครอง
๗.	ปรับปรุง/ซ่อมแซมลานกีฬา ภายในเขตเทศบาลทุกแห่ง	เพื่อส่งเสริมให้ ประชาชนมีสุขภาพ อนามัยที่ดี และมี สถานที่พักผ่อนหย่อน ใจ เพื่อสุขภาพที่ดี	- จำนวน ๖ แห่ง หมู่ที่ ๑ ตลาดพรุฑี หมู่ที่ ๒ บ้านทุ่งท้อ หมู่ที่ ๓ บ้านอินทนิ งาม หมู่ที่ ๕ บ้านห้วยล่ง หมู่ที่ ๖ บ้านห้วยตอ หมู่ที่ ๗ บ้านช่องช้าง	๕๐,๐๐๐	๕๐,๐๐๐	๒๐๐,๐๐๐	๓๐๐,๐๐๐	๖ แห่ง	ป ร ะ ช า ช น มี สุขภาพอนามัยที่ดี และ มี ส ต า น ที่ พั ก ผ ่อ น ห ่อ น ใจ เพื่ อ ส ุ ข ภ า พ ที่ ดี	กอง การศึกษา

ยุทธศาสตร์จังหวัดที่ ๔ การพัฒนาสังคมปลอดภัย คุณภาพชีวิตที่ดี และมีศักยภาพในการแข่งขัน

ยุทธศาสตร์การพัฒนาขององค์กรปกครองส่วนท้องถิ่นในเขตจังหวัด ที่ ๕ ส่งเสริมพัฒนาคุณภาพชีวิต และ ยุทธศาสตร์ ที่ ๔ ส่งเสริม อนุรักษ์ ศาสนา

ศิลปวัฒนธรรม จารีตประเพณี และภูมิปัญญาท้องถิ่น

๓. ยุทธศาสตร์การพัฒนาด้านสังคมและคุณภาพชีวิต

แผนงานบริหารงานทั่วไป

แบบ ผ.๐๑

ที่	โครงการ	วัตถุประสงค์	เป้าหมาย (ผลผลิตของโครงการ)	งบประมาณและที่มา				ตัวชี้วัด (KPI)	ผลลัพธ์ที่คาดว่าจะได้รับ	หน่วยงาน ที่ รับผิดชอบ
				๒๕๖๑ (บาท)	๒๕๖๒ (บาท)	๒๕๖๓ (บาท)	๒๕๖๔ (บาท)			
๘.	โครงการก่อสร้าง/ปรับปรุง ห้องน้ำและห้องส้วม สาธารณะ ภายในเขต เทศบาล	- เพื่อยกระดับ คุณภาพชีวิตของ ประชาชนในท้องถิ่น ให้มีสุขอนามัยดี ถ้วนหน้า	- จำนวน ๒ แห่ง - ให้ได้เกณฑ์มาตรฐาน - เวทีหน้าตลาด ม.๑ - อนุสรณ์สถาน ม.๗	๓๐,๐๐๐	๓๐,๐๐๐	๒๐๐,๐๐๐	๒๐๐,๐๐๐	๒ แห่ง	ประชาชนและ เยาวชนในท้องถิ่น มีสุขภาพดีถ้วน หน้า	สป.
๙.	โครงการเดินวิ่ง เทิดพระเกียรติ	- เพื่อส่งเสริมให้ ประชาชนมีสุขภาพ อนามัยที่ดี และมี สถานที่พักผ่อนหย่อน ใจ เพื่อสุขภาพที่ดี	เยาวชน ประชาชนและ ผู้สูงอายุในเขตพื้นที่ ตำบลพรุพี	๑๐,๐๐๐	๑๐,๐๐๐	๑๐,๐๐๐	๑๐,๐๐๐	๘๐% ของ เยาวชน ประชาชน และ ผู้สูงอายุ	ประชาชนและ เยาวชนในท้องถิ่น มีสุขภาพดีถ้วน หน้า	สป.

ยุทธศาสตร์จังหวัดที่ ๔ การพัฒนาสังคมปลอดภัย คุณภาพชีวิตที่ดี และมีศักยภาพในการแข่งขัน

ยุทธศาสตร์การพัฒนาขององค์กรปกครองส่วนท้องถิ่นในเขตจังหวัด ที่ ๕ ส่งเสริมพัฒนาคุณภาพชีวิต

แบบ ผ.๐๑

๓. ยุทธศาสตร์การพัฒนาด้านสังคมและคุณภาพชีวิต

แผนการงานเกษตร

ที่	โครงการ	วัตถุประสงค์	เป้าหมาย (ผลผลิตของโครงการ)	งบประมาณและที่มา				ตัวชี้วัด (KPI)	ผลลัพธ์ที่คาดว่าจะได้รับ	หน่วยงาน ที่ รับผิดชอบ
				๒๕๖๑ (บาท)	๒๕๖๒ (บาท)	๒๕๖๓ (บาท)	๒๕๖๔ (บาท)			
๑๐.	โครงการครอบครัวปลูกป่าเฉลิมพระเกียรติ (หนึ่งครอบครัว หนึ่งป่าชุมชน) ในเขตเทศบาล	- ส่งเสริมให้ประชาชนเข้ามามีส่วนร่วมในการปลูกดูแลรักษาป่าชุมชน - ปลูกป่าทดแทนป่าที่ถูกทำลาย	- หนึ่งครอบครัว หนึ่งป่าชุมชน - ปลูกป่าทดแทนปีละ ๒๐๐ ต้น - อนุรักษ์ป่าชุมชน	๒๐,๐๐๐	๒๐,๐๐๐	๒๐,๐๐๐	๒๐,๐๐๐	๑ แห่ง	- ประชาชนมีส่วนร่วมในการรักษาสภาพแวดล้อมให้ดีขึ้น	สป. สิ่งแวดล้อม

ยุทธศาสตร์จังหวัดที่ ๔ การพัฒนาสังคมปลอดภัย คุณภาพชีวิตที่ดี และมีศักยภาพในการแข่งขัน

ยุทธศาสตร์การพัฒนาขององค์กรปกครองส่วนท้องถิ่นในเขตจังหวัด ที่ ๔ ส่งเสริม อนุรักษ์ ศาสนา ศิลปวัฒนธรรม จารีตประเพณี และภูมิปัญญาท้องถิ่น

แบบ ผ.๐๑

๓. ยุทธศาสตร์การพัฒนาด้านสังคมและคุณภาพชีวิต

แผนงานการศาสนา วัฒนธรรมและนันทนาการ

ที่	โครงการ	วัตถุประสงค์	เป้าหมาย (ผลผลิตของโครงการ)	งบประมาณและที่มา				ตัวชี้วัด (KPI)	ผลลัพธ์ที่คาดว่าจะได้รับ	หน่วยงาน ที่ รับผิดชอบ
				๒๕๖๑ (บาท)	๒๕๖๒ (บาท)	๒๕๖๓ (บาท)	๒๕๖๔ (บาท)			
๑๑.	โครงการแข่งขันกีฬา ระหว่างหน่วยงาน	- เพื่อส่งเสริมเด็ก เยาวชน ประชาชน ผู้บริหาร สมาชิก สภา และพนักงานได้ ออกกำลังกายด้วย การเล่นกีฬา ใช้เวลา ให้เกิดประโยชน์ ห่างไกลยาเสพติด ลดปัญหาช่องว่าง ระหว่างวัย สร้าง ความรักความสามัคคี ภายในหมู่คณะ	- เข้าร่วมการแข่งขัน กีฬาฟุตบอล อปท.คัพ -สังกัดกีฬากรีฑาเข้า แข่งขันทั้งภายในและ ภายนอกเทศบาล	๕๐,๐๐๐	๕๐,๐๐๐	๕๐,๐๐๐	๕๐,๐๐๐	๕๐ คน	- เด็ก เยาวชน ประชาชน ข้าราชการใน ท้องถิ่น ได้ออก กำลังกายโดยการ เล่นกีฬาและมี สุขภาพดี	กอง การศึกษา

ยุทธศาสตร์จังหวัดที่ ๔ การพัฒนาสังคมปลอดภัย คุณภาพชีวิตที่ดี และมีศักยภาพในการแข่งขัน

ยุทธศาสตร์การพัฒนาขององค์กรปกครองส่วนท้องถิ่นในเขตจังหวัด ที่ ๔ ส่งเสริม อนุรักษ์ ศาสนา ศิลปวัฒนธรรม จารีตประเพณี และภูมิปัญญาท้องถิ่น

๓. ยุทธศาสตร์การพัฒนาด้านสังคมและคุณภาพชีวิต

แผนงานการศาสนา วัฒนธรรมและนันทนาการ

แบบ ผ.๐๑

ที่	โครงการ	วัตถุประสงค์	เป้าหมาย (ผลผลิตของโครงการ)	งบประมาณและที่มา				ตัวชี้วัด (KPI)	ผลลัพธ์ที่คาดว่าจะได้รับ	หน่วยงาน ที่ รับผิดชอบ
				๒๕๖๑ (บาท)	๒๕๖๒ (บาท)	๒๕๖๓ (บาท)	๒๕๖๔ (บาท)			
๑๒.	โครงการแข่งขันกีฬาประจำปีเทศบาล	- เพื่อส่งเสริมให้เด็กเยาวชนและประชาชนได้ออกกำลังกายด้วยการเล่นกีฬาและนันทนาการใช้เวลาว่างให้เกิดประโยชน์ - เพื่อสร้าง - เพื่อสร้าง ความสัมพันธ์ระหว่าง เด็ก เยาวชน ประชาชน ผู้บริหาร สมาชิกสภาเทศบาล และพนักงาน เทศบาลตลอกจน กลุ่มองค์กรต่างๆ	- จัดแข่งกีฬาประจำปี ภายในเทศบาล ๑ ครั้ง/ ปี	๗๐,๐๐๐	๗๐,๐๐๐	๗๐,๐๐๐	๗๐,๐๐๐	ผู้เข้าร่วม	- เด็ก เยาวชน ประชาชน ข้าราชการใน ท้องถิ่น ได้ออก กำลังกายโดยการ เล่นกีฬาและมี สุขภาพดี	กอง การศึกษา

ยุทธศาสตร์จังหวัดที่ ๔ การพัฒนาสังคมปลอดภัย คุณภาพชีวิตที่ดี และมีศักยภาพในการแข่งขัน

ยุทธศาสตร์การพัฒนาขององค์กรปกครองส่วนท้องถิ่นในเขตจังหวัด ที่ ๔ ส่งเสริม อนุรักษ์ ศาสนา ศิลปวัฒนธรรม จารีตประเพณี และภูมิปัญญาท้องถิ่น

๓. ยุทธศาสตร์การพัฒนาด้านสังคมและคุณภาพชีวิต

แผนงานการศาสนา วัฒนธรรมและนันทนาการ

แบบ ผ.๐๑

ที่	โครงการ	วัตถุประสงค์	เป้าหมาย (ผลผลิตของโครงการ)	งบประมาณและที่มา				ตัวชี้วัด (KPI)	ผลลัพธ์ที่คาดว่าจะได้รับ	หน่วยงาน ที่รับผิดชอบ
				๒๕๖๑ (บาท)	๒๕๖๒ (บาท)	๒๕๖๓ (บาท)	๒๕๖๔ (บาท)			
๑๓.	โครงการจัดการแข่งขันกีฬาพรวี - ควนศรีเกมส์	-เพื่อส่งเสริมคุณภาพชีวิตของเยาวชนและประชาชนในท้องถิ่น -เพื่อสร้างความสามัคคีให้แก่ประชาชน ๒ ตำบล -เพื่อส่งเสริมให้เด็กเยาวชนและประชาชนใช้เวลาว่างให้เป็นประโยชน์ห่างไกลยาเสพติด มีสุขภาพร่างกายที่ดี	- ทีมนักกีฬาในเขตพื้นที่เทศบาลตำบลพรวี นักกีฬาศูนย์พัฒนาเด็กเล็กทั้ง ๒ ศูนย์ คณะครู คณะผู้บริหาร สมาชิกสภา พนักงานเทศบาล จำนวน ๕๐๐ คน	๒๐,๐๐๐	๑๒๐,๐๐๐	๒๐,๐๐๐	๑๒๐,๐๐๐	ผู้เข้าร่วม ๕๐๐ คน	- เด็ก เยาวชน ประชาชน เข้าร่วมในท้องถิ่น ได้ออกกำลังกายโดยการเล่นกีฬา และมีสุขภาพดี	กองการศึกษา

ส่วนที่ ๕ การติดตามและประเมินผล

๑. การติดตามและประเมินผลยุทธศาสตร์

ในการจัดทำแผนพัฒนาท้องถิ่นนั้น จะต้องมีการติดตามและประเมินผลแผนพัฒนา โดยจะต้องติดตามและประเมินยุทธศาสตร์ ตามระเบียบกระทรวงมหาดไทย ว่าด้วยการจัดทำแผนขององค์กรปกครองส่วนท้องถิ่น พ.ศ. ๒๕๔๘ หมวด ๖ ข้อ ๒๙ และระเบียบกระทรวงมหาดไทย ว่าด้วยการจัดทำแผนขององค์กรปกครองส่วนท้องถิ่น (ฉบับที่ ๒) พ.ศ. ๒๕๕๙ ข้อ ๑๓ ๒. ตามระเบียบกระทรวงมหาดไทย ว่าด้วยการจัดทำแผนขององค์กรปกครองส่วนท้องถิ่น (ฉบับที่ ๒) พ.ศ. ๒๕๕๙ ข้อ ๑๓ และในการประเมินแผนนั้น จะต้อง ดำเนินการประเมินคุณภาพของแผนยุทธศาสตร์การพัฒนาตามแนวทางการติดตามและประเมินผลยุทธศาสตร์เพื่อสอดคล้องแผนพัฒนาท้องถิ่นสี่ปีขององค์กรปกครองส่วนท้องถิ่น แจ้างตามหนังสือกระทรวงมหาดไทย ที่ มท ๐๘๑๐.๒/ว ๕๗๙๗ ลงวันที่ ๑๐ ตุลาคม ๒๕๕๙ เรื่อง แนวทางและหลักเกณฑ์ การจัดทำและประสานแผนพัฒนาท้องถิ่นสี่ปี (พ.ศ. ๒๕๖๑ – ๒๕๖๔) ขององค์กรปกครองส่วนท้องถิ่น ตามระเบียบกระทรวงมหาดไทย ว่าด้วยการจัดทำแผนขององค์กรปกครองส่วนท้องถิ่น (ฉบับที่ ๒) พ.ศ. ๒๕๕๙

๒. การติดตามและประเมินผลโครงการ

ในการจัดทำแผนพัฒนาท้องถิ่นนั้น จะต้องมีการติดตามและประเมินผลแผนพัฒนา โดยจะต้องติดตามและประเมินยุทธศาสตร์ ตามระเบียบกระทรวงมหาดไทย ว่าด้วยการจัดทำแผนขององค์กรปกครองส่วนท้องถิ่น พ.ศ. ๒๕๔๘ หมวด ๖ ข้อ ๒๙ และระเบียบกระทรวงมหาดไทย ว่าด้วยการจัดทำแผนขององค์กรปกครองส่วนท้องถิ่น (ฉบับที่ ๒) พ.ศ. ๒๕๕๙ ข้อ ๑๓ ๒. ตามระเบียบกระทรวงมหาดไทย ว่าด้วยการจัดทำแผนขององค์กรปกครองส่วนท้องถิ่น (ฉบับที่ ๒) พ.ศ. ๒๕๕๙ ข้อ ๑๓ และในการประเมินแผนนั้นจะต้อง ดำเนินการประเมินคุณภาพของแผนยุทธศาสตร์การพัฒนาตามแนวทางการติดตามและประเมินผลยุทธศาสตร์เพื่อสอดคล้องแผนพัฒนาท้องถิ่นสี่ปีขององค์กรปกครองส่วนท้องถิ่น แจ้างตามหนังสือกระทรวงมหาดไทย ที่ มท ๐๘๑๐.๒/ว ๕๗๙๗ ลงวันที่ ๑๐ ตุลาคม ๒๕๕๙ เรื่อง แนวทางและหลักเกณฑ์ การจัดทำและประสานแผนพัฒนาท้องถิ่นสี่ปี (พ.ศ. ๒๕๖๑ – ๒๕๖๔) ขององค์กรปกครองส่วนท้องถิ่น ตามระเบียบกระทรวงมหาดไทย ว่าด้วยการจัดทำแผนขององค์กรปกครองส่วนท้องถิ่น (ฉบับที่ ๒) พ.ศ. ๒๕๕๙

๓. สรุปผลการพัฒนาท้องถิ่นในภาพรวม

๓.๑ การวัดผลในเชิงปริมาณและเชิงคุณภาพ

(๑) การวัดผลในเชิงปริมาณ

ตามที่เทศบาลได้ดำเนินการจัดทำแผนพัฒนาขึ้นมาเพื่อใช้เป็นเครื่องมือในการพัฒนาเทศบาลให้บรรลุเป้าหมายที่วางไว้ เกิดประสิทธิภาพประสิทธิผลสูงสุดในการแก้ไขปัญหาให้กับประชาชน ในการจัดทำแผนพัฒนานั้นจะต้องมีการติดตามและประเมินแผนพัฒนา ตามระเบียบกระทรวงมหาดไทย ว่าด้วยการจัดทำแผนขององค์กรปกครองส่วนท้องถิ่น พ.ศ. ๒๕๔๘ หมวด ๖ ข้อ ๒๙ และระเบียบกระทรวงมหาดไทย ว่าด้วยการจัดทำแผนขององค์กรปกครองส่วนท้องถิ่น (ฉบับที่ ๒) พ.ศ. ๒๕๕๙ ข้อ ๑๓ โดยคณะกรรมการติดตามและประเมินแผนพัฒนาเป็นผู้ดำเนินการติดตามและประเมินผลแผนพัฒนา ซึ่งคณะกรรมการจะต้องดำเนินการกำหนดแนวทาง วิธีการในการติดตามและประเมินผลแผนพัฒนา ดำเนินการติดตามและประเมินผลแผนพัฒนา รายงานผลและเสนอความเห็นซึ่งได้จากการติดตามและประเมินผลแผนพัฒนาต่อผู้บริหารท้องถิ่น เพื่อให้ผู้บริหารท้องถิ่น

เสนอต่อสภาท้องถิ่น และคณะกรรมการพัฒนาท้องถิ่น พร้อมทั้งประกาศผลการติดตามและประเมินผล แผนพัฒนาให้ประชาชนในท้องถิ่นทราบในที่เปิดเผยภายในสิบห้าวันนับแต่วันรายงานผลและเสนอความเห็นดังกล่าวและต้องปิดประกาศไว้เป็นระยะเวลาไม่น้อยกว่าสามสิบวันโดยอย่างน้อยปีละสองครั้งภายในเดือน เมษายนและภายในเดือนตุลาคมของทุกปี

โดยเครื่องมือที่ใช้ในการติดตามและประเมินผลในเชิงปริมาณ มีดังนี้

แบบที่ ๑ การกำกับกำกับการจัดทำแผนยุทธศาสตร์ขององค์กรปกครองส่วนท้องถิ่น

แบบที่ ๒ แบบติดตามผลการดำเนินงานขององค์กรปกครองส่วนท้องถิ่น

แบบที่ ๓/๑ แบบประเมินผลการดำเนินงานตามแผนยุทธศาสตร์

แบบประเมินคุณภาพของแผนพัฒนา

(แจ้งตามหนังสือกระทรวงมหาดไทย ที่ มท ๐๘๑๐.๒/ว ๐๗๐๓ ลงวันที่ ๒ กุมภาพันธ์ ๒๕๕๘ เรื่อง แนวทางและหลักเกณฑ์การจัดทำและประสานแผนสามปีขององค์กรปกครองส่วนท้องถิ่น ข้อ ๗ การวัดคุณภาพของแผนพัฒนาท้องถิ่น ตามนัยหนังสือกระทรวงมหาดไทย ด่วนที่สุด ที่ มท ๐๘๑๐.๒/ว ๔๘๓๐ ลงวันที่ ๒๒ พฤศจิกายน ๒๕๕๖ ให้แล้วเสร็จภายใน ๑๕ วัน นับแต่วันประกาศใช้แผนพัฒนาท้องถิ่น)

การติดตามและประเมินผลด้วยระบบ e-plan (www.dla.go.th)

(๒) การวัดผลในเชิงคุณภาพ

การจัดผลเชิงคุณภาพ เทศบาลใช้การสำรวจความพึงพอใจในการวัดผลเชิงคุณภาพโดยภาพรวม โดยได้มีการประเมินความพึงพอใจ ซึ่งการประเมินความพึงพอใจทำให้ทราบถึงผลเชิงคุณภาพในการดำเนินงานของเทศบาลในภาพรวม

โดยเครื่องมือที่ใช้ในการประเมินความพึงพอใจ มีดังนี้

แบบที่ ๓/๒ แบบประเมินความพึงพอใจต่อผลการดำเนินงานของเทศบาล

แบบที่ ๓/๓ แบบประเมินความพึงพอใจของประชาชนที่มีต่อการให้บริการ

๔. ข้อเสนอแนะในการจัดทำแผนพัฒนาท้องถิ่นในอนาคต

๔.๑ ผลกระทบนำไปสู่อุณหภูมิ

๑. เกิดการพัฒนาที่ล่าช้า เพราะการดำเนินงานต่างๆ ขององค์กรปกครองส่วนท้องถิ่นต้องผ่านกระบวนการหลายขั้นตอน สลับซับซ้อน
๒. ประชาชนอาจเกิดความเบื่อหน่ายกับกระบวนการจัดทำแผนที่มีความยุ่งยากมากขึ้น
๓. ปัญหาอาจไม่ได้รับการแก้ไขอย่างตรงจุดเพราะข้อจำกัดของระเบียบกฎหมายที่ทำให้ยากและบางเรื่องอาจทำไม่ได้

๔.๒ ข้อสังเกต ข้อเสนอแนะ ผลจากการพัฒนา

- ๑) การจัดทำแผนพัฒนาท้องถิ่นสี่ปีควรพิจารณาใช้แผนยุทธศาสตร์การพัฒนามาเป็นกรอบในการจัดทำแผนพัฒนาท้องถิ่นสี่ปีและให้มีความสอดคล้องกัน
- ๒) การจัดทำแผนพัฒนาท้องถิ่นสี่ปีควรพิจารณางบประมาณและคำนึงถึงสถานะการคลังในการพิจารณาโครงการ/กิจกรรม ที่จะบรรจุในแผนพัฒนาท้องถิ่นสี่ปี
- ๓) ควรเร่งรัดให้มีการดำเนินโครงการ/กิจกรรม ที่ตั้งในเทศบัญญัติงบประมาณรายจ่ายให้สามารถดำเนินการได้ในปีงบประมาณนั้น
- ๔) เทศบาลควรพิจารณาตั้งงบประมาณให้เพียงพอและเหมาะสมกับกับภารกิจแต่ละด้านที่จะต้องดำเนินการ ซึ่งจะช่วยลดปัญหาในการโอนเพิ่ม โอนลด โอนตั้งจ่ายรายการใหม่

รายละเอียดโครงการพัฒนา
แผนพัฒนาท้องถิ่นสี่ปี (พ.ศ.๒๕๖๑ - ๒๕๖๔)
สำหรับองค์กรปกครองส่วนท้องถิ่นดำเนินการ
ชื่อ อปท. เทศบาลตำบลพรุพี

แบบ ผ.๐๑

ยุทธศาสตร์จังหวัดที่ ๓ การเชื่อมโยงเส้นทางคมนาคมและศูนย์โลจิสติกส์ (Logistics Hub)
ยุทธศาสตร์การพัฒนาขององค์กรปกครองส่วนท้องถิ่นในเขตจังหวัด ที่ ๓ พัฒนาโครงสร้างพื้นฐาน
๔. ยุทธศาสตร์การพัฒนาด้านโครงสร้างพื้นฐานสาธารณูปโภค สาธารณูปการและการคมนาคม
แผนงานเคหะและชุมชน

ที่	โครงการ	วัตถุประสงค์	เป้าหมาย (ผลผลิตของโครงการ)	งบประมาณและที่มา				ตัวชี้วัด (KPI)	ผลลัพธ์ที่คาดว่าจะ ได้รับ	หน่วยงาน ที่ รับผิดชอบ
				๒๕๖๑ (บาท)	๒๕๖๒ (บาท)	๒๕๖๓ (บาท)	๒๕๖๔ (บาท)			
๑.	โครงการก่อสร้างถนน แอสฟัลท์-ตึกคอนกรีต	- เพื่อให้การสัญจรไปมาสะดวกและปลอดภัย - เพื่อรองรับการจราจรในเขตชุมชนที่แออัดให้ขยายตัวมากยิ่งขึ้น	๒.สายประชาอุทิศ ความมืด หมู่ที่ ๔ -ต.คลองปราบ กว้าง ๕ ม. ยาว ๑,๗๐๐ ม. หนา ๐.๐๕ ม. จุดเริ่ม ๔๗P=๐๕๓๙๓๓๖ UTM=๐๙๖๕๐๖๐ สิ้นสุด ๔๗P=๐๕๓๘๓๕๙ UTM=๐๙๖๕๕๕๘	-		๒,๗๒๐,๐๐๐	-	ประชาชนร้อยละ ๒๐	- ประชาชนได้รับความสะดวกและปลอดภัยในการสัญจรไปมา	กองช่าง (แผนชุมชน)

ยุทธศาสตร์จังหวัดที่ ๓ การเชื่อมโยงเส้นทางคมนาคมและศูนย์โลจิสติกส์ (Logistics Hub)
 ยุทธศาสตร์การพัฒนาขององค์กรปกครองส่วนท้องถิ่นในเขตจังหวัด ที่ ๓ พัฒนาโครงสร้างพื้นฐาน
 ๔. ยุทธศาสตร์การพัฒนาด้านโครงสร้างพื้นฐานสาธารณูปโภค สาธารณูปการและการคมนาคม
 แผนงานเคหะและชุมชน

แบบ ผ.๐๑

ที่	โครงการ	วัตถุประสงค์	เป้าหมาย (ผลผลิตของโครงการ)	งบประมาณและที่มา				ตัวชี้วัด (KPI)	ผลลัพธ์ที่คาดว่าจะได้รับ	หน่วยงาน ที่รับผิดชอบ
				๒๕๖๑ (บาท)	๒๕๖๒ (บาท)	๒๕๖๓ (บาท)	๒๕๖๔ (บาท)			
๒	โครงการก่อสร้างถนน แอสฟัลท์-ติกคอนกรีต	- เพื่อให้การสัญจรไปมาสะดวกและปลอดภัย - เพื่อรองรับการจราจรในเขตชุมชนที่แออัดให้ขยายตัวมากยิ่งขึ้น	๔. ซอยอ่าวเจริญ หมู่ที่ ๔ บ้านคลองหินแทน กว้าง ๕.๐๐ เมตร ความยาว ๓๐๐.๐๐ เมตร หนา ๐.๐๕ ม. จุดเริ่ม๔๗P=๐๕๔๒๔๓๔ UTM=๐๙๖๓๓๙๔ สิ้นสุด ๔๗P=๐๕๔๒๔๒๐ UTM=๐๙๖๓๒๑๓	-	-	๔๘๐,๐๐๐	-	ประชาชนร้อยละ ๒๐	- ประชาชนได้รับความสะดวกและปลอดภัยในการสัญจรไปมา	กองช่าง (แผนชุมชน)
			๕. ซอยบ้านคลองหินแทน หมู่ที่ ๔ กว้าง ๕.๐๐ เมตร ความยาว ๑,๕๐๐ ม. หนา ๐.๐๕ เมตร จุดเริ่ม ๔๗P=๐๕๔๐๘๑๗ UTM=๐๙๖๓๑๖๕ สิ้นสุด ๔๗P=๐๕๓๒๑๕๕ UTM=๐๙๖๓๓๓๒	-	-	๒,๔๐๐,๐๐๐	-	ประชาชนร้อยละ ๒๐	- ประชาชนได้รับความสะดวกและปลอดภัยในการสัญจรไปมา	กองช่าง (แผนชุมชน)
			๖. ถนนจุฬารักษ์ แปลง ๑ หมู่ที่ ๗ บ้านช่องช้างกว้าง ๕.๐๐ เมตร ความยาว ๑,๒๐๐ เมตร หนา ๐.๐๕ ม.จุดเริ่ม ๔๗P=๐๕๔๓๗๑๔ UTM=๐๙๖๒๑๔๑ สิ้นสุด ๔๗P=๐๕๔๔๑๒๓ UTM=๐๙๖๑๙๘๘	-	-	๑,๙๒๐,๐๐๐	-	ประชาชนร้อยละ ๒๐	- ประชาชนได้รับความสะดวกและปลอดภัยในการสัญจรไปมา	กองช่าง (แผนชุมชน)

ยุทธศาสตร์จังหวัดที่ ๓ การเชื่อมโยงเส้นทางคมนาคมและศูนย์โลจิสติกส์ (Logistics Hub)
 ยุทธศาสตร์การพัฒนาขององค์กรปกครองส่วนท้องถิ่นในเขตจังหวัด ที่ ๓ พัฒนาโครงสร้างพื้นฐาน
 ๔. ยุทธศาสตร์การพัฒนาด้านโครงสร้างพื้นฐานสาธารณูปโภค สาธารณูปการและการคมนาคม
 แผนงานเคหะและชุมชน

แบบ ผ.๐๑

ที่	โครงการ	วัตถุประสงค์	เป้าหมาย (ผลผลิตของโครงการ)	งบประมาณและที่มา				ตัวชี้วัด (KPI)	ผลลัพธ์ที่คาดว่าจะได้รับ	หน่วยงาน ที่รับผิดชอบ
				๒๕๖๑ (บาท)	๒๕๖๒ (บาท)	๒๕๖๓ (บาท)	๒๕๖๔ (บาท)			
๓	โครงการก่อสร้างถนน แอสฟัลท์ติกคอนกรีต	- เพื่อให้การสัญจรไปมาสะดวกและปลอดภัย - เพื่อรองรับการจราจรในเขตชุมชนที่แออัดให้ขยายตัวมากยิ่งขึ้น	๗. ซอยหลัง ร.ร. พรุพี ม. ๒,ม.๓ หัวสะพานจีน (สันติสุข) กว้าง ๕ ม. ความยาว ๘๐๐ ม. หนา ๐.๐๕ ม. จุดเริ่ม ๔๗P=๐๕๓๗๘๑๘ UTM=๐๙๖๒๒๓๓ สิ้นสุด ๔๗P=๐๕๓๘๕๑๑ UTM=๐๙๖๒๘๔๕	๑,๒๘๐,๐๐๐	๑,๒๘๐,๐๐๐	๑,๒๘๐,๐๐๐	-	ประชาชนร้อยละ ๒๐	- ประชาชนได้รับความสะดวกและปลอดภัยในการสัญจรไปมา	กองช่าง (แผนชุมชน)
			๘. ซอยประชาอุทิศ ม. ๓-ม.๒ คลองปราบ กว้าง ๕ ม. ยาว ๑,๒๐๐ ม. หนา ๐.๐๕ ม.จุดเริ่ม ๔๗P=๐๕๓๘๗๒๙ UTM=๐๙๖๔๘๙๓ สิ้นสุด ๔๗P=๐๕๓๘๔๕๔ UTM=๐๙๖๕๓๓๐	-	๑,๒๘๐,๐๐๐	๑,๙๒๐,๐๐๐	๑,๒๘๐,๐๐๐	ประชาชนร้อยละ ๒๐	- ประชาชนได้รับความสะดวกและปลอดภัยในการสัญจรไปมา	กองช่าง (แผนชุมชน)

ยุทธศาสตร์จังหวัดที่ ๓ การเชื่อมโยงเส้นทางคมนาคมและศูนย์โลจิสติกส์ (Logistics Hub)
 ยุทธศาสตร์การพัฒนาขององค์กรปกครองส่วนท้องถิ่นในเขตจังหวัด ที่ ๓ พัฒนาโครงสร้างพื้นฐาน
 ๔. ยุทธศาสตร์การพัฒนาด้านโครงสร้างพื้นฐานสาธารณูปโภค สาธารณูปการและการคมนาคม
 แผนงานเคหะและชุมชน

แบบ ผ.๐๑

ที่	โครงการ	วัตถุประสงค์	เป้าหมาย (ผลผลิตของโครงการ)	งบประมาณและที่มา				ตัวชี้วัด (KPI)	ผลลัพธ์ที่คาดว่าจะได้รับ	หน่วยงาน ที่รับผิดชอบ
				๒๕๖๑ (บาท)	๒๕๖๒ (บาท)	๒๕๖๓ (บาท)	๒๕๖๔ (บาท)			
๔	โครงการก่อสร้างถนน แอสฟัลท์ติกคอนกรีต	- เพื่อให้การสัญจรไปมาสะดวกและปลอดภัย - เพื่อรองรับการจราจรในเขตชุมชน ที่แออัดให้ขยายตัวมากยิ่งขึ้น	๙. ซอยอินทนิพนามฝั่งออก ม.๓ กว้าง ๕ ม. ยาว ๑,๗๓๐ ม. หนา ๐.๐๕ ม. จุดเริ่ม ๔๗P=๐๕๓๗๔๓๔ UTM=๐๙๖๓๒๙๙ สิ้นสุด ๔๗P=๐๕๓๗๕๖๒ UTM=๐๙๖๔๗๙๙	๒,๗๖๘,๐๐๐	๑,๒๘๐,๐๐๐	๑,๒๘๐,๐๐๐	-	ประชาชน ร้อยละ ๒๐	- ประชาชนได้รับ ความสะดวก และปลอดภัยใน การสัญจรไปมา	กองช่าง (แผนชุมชน)
			๑๐. ซอยโชคชัยม.๓ กว้าง ๕ ม. ความยาว ๓๐๐ ม. หนา ๐.๐๕ ม. จุดเริ่ม ๔๗P=๐๕๓๘๕๓๙ UTM=๐๖๙๔๐๘๘ สิ้นสุด ๔๗P=๐๕๓๘๗๔๘ UTM=๐๙๖๔๐๓๗	-	๔๘๐,๐๐๐	๔๘๐,๐๐๐	๔๘๐,๐๐๐	ประชาชน ร้อยละ ๒๐	- ประชาชนได้รับ ความสะดวก และปลอดภัยใน การสัญจรไปมา	กองช่าง (แผนชุมชน)

ยุทธศาสตร์จังหวัดที่ ๓ การเชื่อมโยงเส้นทางคมนาคมและศูนย์โลจิสติกส์ (Logistics Hub)
 ยุทธศาสตร์การพัฒนาขององค์กรปกครองส่วนท้องถิ่นในเขตจังหวัด ที่ ๓ พัฒนาโครงสร้างพื้นฐาน
 ๔. ยุทธศาสตร์การพัฒนาด้านโครงสร้างพื้นฐานสาธารณูปโภค สาธารณูปการและการคมนาคม
 แผนงานเคหะและชุมชน

แบบ ผ.๐๑

ที่	โครงการ	วัตถุประสงค์	เป้าหมาย (ผลผลิตของโครงการ)	งบประมาณและที่มา				ตัวชี้วัด (KPI)	ผลลัพธ์ที่คาดว่าจะ ได้รับ	หน่วยงาน ที่ รับผิดชอบ
				๒๕๖๑ (บาท)	๒๕๖๒ (บาท)	๒๕๖๓ (บาท)	๒๕๖๔ (บาท)			
๕	โครงการก่อสร้างถนนคอนกรีตเสริมเหล็ก (คสล) เขต ๑	- เพื่อให้การสัญจรไปมาสะดวกและปลอดภัย - เพื่อรองรับการจราจรในเขตชุมชนที่แออัดให้ขยายตัวมากยิ่งขึ้น	๒.สายซอยไปรษณีย์ฯ หมู่ที่ ๑ กว้าง ๔ ม. ยาว ๘๐๐ ม. หนา ๐.๑๕ ม. จุดเริ่ม ๔๗P=๐๕๓๗๘๕๕๑UTM=๐๙๖๑๑๖๐ สิ้นสุด ๔๗P=๐๕๓๘๐๘๒๒UTM=๐๙๖๑๔๑๐	๑,๖๖๔,๐๐๐	-	-	-	ประชาชน ร้อยละ ๒๐	- ประชาชนได้รับ ความสะดวก และปลอดภัยในการ สัญจรไปมา	กองช่าง (แผนชุมชน)

ยุทธศาสตร์จังหวัดที่ ๓ การเชื่อมโยงเส้นทางคมนาคมและศูนย์โลจิสติกส์ (Logistics Hub)
 ยุทธศาสตร์การพัฒนาขององค์กรปกครองส่วนท้องถิ่นในเขตจังหวัด ที่ ๓ พัฒนาโครงสร้างพื้นฐาน
 ๔. ยุทธศาสตร์การพัฒนาด้านโครงสร้างพื้นฐานสาธารณูปโภค สาธารณูปการและการคมนาคม
 แผนงานเคหะและชุมชน

แบบ ผ.๐๑

ที่	โครงการ	วัตถุประสงค์	เป้าหมาย (ผลผลิตของโครงการ)	งบประมาณและที่มา				ตัวชี้วัด (KPI)	ผลลัพธ์ที่คาดว่าจะได้รับ	หน่วยงาน ที่รับผิดชอบ
				๒๕๖๑ (บาท)	๒๕๖๒ (บาท)	๒๕๖๓ (บาท)	๒๕๖๔ (บาท)			
๖	โครงการก่อสร้างถนนคอนกรีตเสริมเหล็ก (คสล) เขต ๑	- เพื่อให้การสัญจรไปมาสะดวกและปลอดภัย - เพื่อรองรับการจราจรในเขตชุมชนที่แออัดให้ขยายตัวมากยิ่งขึ้น	- ก่อสร้างถนนคสล. ในพื้นที่ หมู่ที่ ๑ หมู่ที่ ๒ และหมู่ที่ ๕ ๕. ซอยเตาถ่านหมู่ที่ ๒ กว้าง ๔ ม. ยาว ๒๐๐ ม. หน้า ๐.๑๕ ม. จุดเริ่ม ๔๗P=๐๕๓๙๐๑๑ UTM=๐๙๖๒๔๓๔ สิ้นสุด ๔๗P=๐๕๓๘๙๖๕ UTM=๐๙๖๒๔๙๒	-	๔๑๖,๐๐๐	-	-	ประชาชน ร้อยละ ๒๐	- ประชาชนได้รับความสะดวกและปลอดภัยในการสัญจรไปมา	กองช่าง (แผนชุมชน)
			๖. ซอย ป.ปลา หมู่ที่ ๒ กว้าง ๒.๕ ม. ยาว ๓๐๐ ม. หน้า ๐.๑๕ ม. จุดเริ่ม ๔๗P=๐๕๓๗๔๗๒ UTM=๐๙๖๑๘๔๓ สิ้นสุด ๔๗P=๐๕๓๗๔๐๙ UTM=๐๙๖๑๕๘๕	๓๙๐,๐๐๐	-	-	-			

ยุทธศาสตร์จังหวัดที่ ๓ การเชื่อมโยงเส้นทางคมนาคมและศูนย์โลจิสติกส์ (Logistics Hub)
 ยุทธศาสตร์การพัฒนาขององค์กรปกครองส่วนท้องถิ่นในเขตจังหวัด ที่ ๓ พัฒนาโครงสร้างพื้นฐาน
 ๔. ยุทธศาสตร์การพัฒนาด้านโครงสร้างพื้นฐานสาธารณูปโภค สาธารณูปการและการคมนาคม
 แผนงานเคหะและชุมชน

แบบ ผ.๐๑

ที่	โครงการ	วัตถุประสงค์	เป้าหมาย (ผลผลิตของโครงการ)	งบประมาณและที่มา				ตัวชี้วัด (KPI)	ผลลัพธ์ที่คาดว่าจะ ได้รับ	หน่วยงาน ที่รับผิดชอบ
				๒๕๖๑ (บาท)	๒๕๖๒ (บาท)	๒๕๖๓ (บาท)	๒๕๖๔ (บาท)			
๗	โครงการก่อสร้างถนน คอนกรีตเสริมเหล็ก (คสล) เขต ๑	- เพื่อให้การสัญจรไปมา สะดวกและปลอดภัย - เพื่อรองรับการจราจรในเขต ชุมชนที่แออัดให้ขยายตัวมาก ยิ่งขึ้น	๙. ก่อสร้างถนนน้ำล้น ม.๒ กว้าง ๔ ม. ยาว ๓๐๐ ม. หนา ๐.๑๕ ม.จุดเริ่ม ๔๗P=๐๕๓๓๒๔๘ UTM=๐๙๖๓๙๔๗ สิ้นสุด ๔๗P=๐๕๓๓๐๗๐ UTM=๐๙๖๔๐๐๐	-	๖๖๐,๐๐๐	-	-	ประชาชน ชนวัย ละ ๒๐	- ประชาชนได้รับ ความสะดวก และปลอดภัยในการ สัญจรไปมา	กองช่าง (แผนชุมชน)
			๑๐. ก่อสร้างถนนคอนกรีต หลังป้ายคลองสุญญ - ถนน เอเชีย ๔๑ หมู่ที่ ๕ กว้าง ๕. ๐๐ เมตร ยาว ๑,๕๐๐ เมตร หนา ๐.๑๕ ม. จุดเริ่ม ๔๗P=๐๕๓๙๔๔๐ UTM=๐๙๕๘๔๑๔ สิ้นสุด ๔๗P=๐๕๓๓๒๓๖ UTM=๐๙ ๕๘๓๙๘	๖,๐๐๐,๐๐๐	-	-	-	ประชาชน ชนวัย ละ ๒๐	- ประชาชนได้รับ ความสะดวก และปลอดภัยในการ สัญจรไปมา	กองช่าง (แผนชุมชน)

ยุทธศาสตร์จังหวัดที่ ๓ การเชื่อมโยงเส้นทางคมนาคมและศูนย์โลจิสติกส์ (Logistics Hub)
 ยุทธศาสตร์การพัฒนาขององค์กรปกครองส่วนท้องถิ่นในเขตจังหวัด ที่ ๓ พัฒนาโครงสร้างพื้นฐาน
 ๔. ยุทธศาสตร์การพัฒนาด้านโครงสร้างพื้นฐานสาธารณูปโภค สาธารณูปการและการคมนาคม
 แผนงานเคหะและชุมชน

ที่	โครงการ	วัตถุประสงค์	เป้าหมาย (ผลผลิตของโครงการ)	งบประมาณและที่มา				ตัวชี้วัด (KPI)	ผลลัพธ์ที่คาดว่าจะได้รับ	หน่วยงาน ที่รับผิดชอบ
				๒๕๖๑ (บาท)	๒๕๖๒ (บาท)	๒๕๖๓ (บาท)	๒๕๖๔ (บาท)			
๘	โครงการก่อสร้างถนนคอนกรีตเสริมเหล็ก (คสล) เขต ๒	- เพื่อให้การสัญจรไปมาสะดวกและปลอดภัย - เพื่อรองรับการจราจรในเขตชุมชนที่แออัดให้ขยายตัวมากยิ่งขึ้น	-ก่อสร้างถนนคสล.ในพื้นที่ หมู่ที่ ๓ หมู่ที่ ๔ หมู่ที่ ๖ และหมู่ที่ ๗ ๑๑. ก่อสร้างถนนคอนกรีตจากถนนเอเชีย ๔๑ – หนองGRAMข้าง หมู่ที่ ๕ ปี กว้าง ๘ ม. ยาว ๒๐๐๐ ม. หนา ๐.๑๕ ม. จุดเริ่ม ๔๗P=๐๕๓๗๒๒๙ UTM=๐๙๕๙๙๑๒ สิ้นสุด ๔๗P=๐๕๓๗๖๓๓ UTM=๐๙๕๙๙๔๑	-	-	๘,๓๒๐,๐๐๐	-	ประชาชน ร้อยละ ๒๐	- ประชาชนได้รับความสะดวกและปลอดภัยในการสัญจรไปมา	กองช่าง (แผนชุมชน)
			๑.สายซอยตายก หมู่ที่ ๗ กว้าง ๔ ม. ยาว ๒๐๐ ม. หนา ๐.๑๕ ม. จุดเริ่ม ๔๗P=๐๕๔๔๓๘๐ UTM=๐๙๖๓๔๐๒ สิ้นสุด ๔๗P=๐๕๔๔๐๙๗ UTM=๐๙๖๓๕๙๙	-	-	๔๑๖,๐๐๐.-	-			

ยุทธศาสตร์จังหวัดที่ ๓ การเชื่อมโยงเส้นทางคมนาคมและศูนย์โลจิสติกส์ (Logistics Hub)
 ยุทธศาสตร์การพัฒนาขององค์กรปกครองส่วนท้องถิ่นในเขตจังหวัด ที่ ๓ พัฒนาโครงสร้างพื้นฐาน
 ๔. ยุทธศาสตร์การพัฒนาด้านโครงสร้างพื้นฐานสาธารณูปโภค สาธารณูปการและการคมนาคม
 แผนงานเคหะและชุมชน

แบบ ผ.๐๑

ที่	โครงการ	วัตถุประสงค์	เป้าหมาย (ผลผลิตของโครงการ)	งบประมาณและที่มา				ตัวชี้วัด (KPI)	ผลลัพธ์ที่คาดว่าจะได้รับ	หน่วยงาน ที่รับผิดชอบ
				๒๕๖๑ (บาท)	๒๕๖๒ (บาท)	๒๕๖๓ (บาท)	๒๕๖๔ (บาท)			
๙	โครงการก่อสร้างถนน คอนกรีตเสริมเหล็ก (คสล) เขต ๒	- เพื่อให้การสัญจรไปมา สะดวกและปลอดภัย - เพื่อบริการจราจรใน เขตชุมชนที่แออัดให้ ขยายตัวมากยิ่งขึ้น	๒. สายซอยประปา หมู่ที่ ๗ กว้าง ๔ ม. ยาว ๘๐๐ ม. หนา ๐.๑๕ ม.จุดเริ่ม ๔๗P=๐๕๔๔๙๒๔ UTM=๐๙๖๔๒๙๙สิ้นสุด ๔๗P=๐๕๔๕๑๒๒ UTM=๐๙๖๔๒๖๐	-	-	-	๑,๖๖๔,๐๐๐	ประชาชน ร้อยละ ๒๐	- ประชาชนได้รับ ความสะดวก และปลอดภัยในการ สัญจรไปมา	กองช่าง (แผนชุมชน)
			๓. สายซอยเกาะไทร – ซอยพ่อบุญ หมู่ที่ ๓ กว้าง ๔ ม. ยาว ๗๐๐ ม. หนา ๐.๑๕ ม.จุดเริ่ม ๔๗P=๐๕๓๗๘๖๖ UTM=๐๙๖๓๓๗๗ สิ้นสุด ๔๗P=๐๕๓๘๔๕๓UTM=๐ ๙๖๓๐๗๔	-	๑,๔๕๖,๐๐๐	๑,๔๕๖,๐๐๐	๑,๔๕๖,๐๐๐	ประชาชน ร้อยละ ๒	- ประชาชนได้รับ ความสะดวก และปลอดภัยในการ สัญจรไปมา	กองช่าง (แผนชุมชน)

ยุทธศาสตร์จังหวัดที่ ๓ การเชื่อมโยงเส้นทางคมนาคมและศูนย์โลจิสติกส์ (Logistics Hub)
 ยุทธศาสตร์การพัฒนาขององค์กรปกครองส่วนท้องถิ่นในเขตจังหวัด ที่ ๓ พัฒนาโครงสร้างพื้นฐาน
 ๔. ยุทธศาสตร์การพัฒนาด้านโครงสร้างพื้นฐานสาธารณูปโภค สาธารณูปการและการคมนาคม
 แผนงานเคหะและชุมชน

แบบ ผ.๐๑

ที่	โครงการ	วัตถุประสงค์	เป้าหมาย (ผลผลิตของโครงการ)	งบประมาณและที่มา				ตัวชี้วัด (KPI)	ผลลัพธ์ที่คาดว่าจะได้รับ	หน่วยงาน ที่รับผิดชอบ
				๒๕๖๑ (บาท)	๒๕๖๒ (บาท)	๒๕๖๓ (บาท)	๒๕๖๔ (บาท)			
๑๐	โครงการก่อสร้างถนนคอนกรีตเสริมเหล็ก (คสล) เขต ๒	- เพื่อให้การสัญจรไปมาสะดวกและปลอดภัย - เพื่อรองรับการจราจรในเขตชุมชนที่แออัดให้ขยายตัวมากยิ่งขึ้น	๔. สายขอยเขตต.กุ่มที่ ๗ กว้าง ๔ ม. ยาว ๔๐๐ ม. หนา ๐.๑๕ ม. (เป็นตอนๆ) จุดเริ่ม ๔๓P=๐๕๔๓๒๘๖ UTM=๐๙๖๑๓๖๖ สิ้นสุด ๔๓P=๐๕๔๓๑๙๕ UTM=๐๙๖๑๙๔๒	๘๓๒,๐๐๐	๘๓๒,๐๐๐	-	-	ประชาชนร้อยละ ๒๐	- ประชาชนได้รับความสะดวกและปลอดภัยในการสัญจรไปมา	กองช่าง (แผนชุมชน)

ยุทธศาสตร์จังหวัดที่ ๓ การเชื่อมโยงเส้นทางคมนาคมและศูนย์โลจิสติกส์ (Logistics Hub)
 ยุทธศาสตร์การพัฒนาขององค์กรปกครองส่วนท้องถิ่นในเขตจังหวัด ที่ ๓ พัฒนาโครงสร้างพื้นฐาน
 ๔. ยุทธศาสตร์การพัฒนาด้านโครงสร้างพื้นฐานสาธารณูปโภค สาธารณูปการและการคมนาคม
 แผนงานเคหะและชุมชน

แบบ ผ.๐๑

ที่	โครงการ	วัตถุประสงค์	เป้าหมาย (ผลผลิตของโครงการ)	งบประมาณและที่มา				ตัวชี้วัด (KPI)	ผลลัพธ์ที่คาดว่าจะได้รับ	หน่วยงาน ที่รับผิดชอบ
				๒๕๖๑ (บาท)	๒๕๖๒ (บาท)	๒๕๖๓ (บาท)	๒๕๖๔ (บาท)			
๑๑	โครงการก่อสร้างถนนคอนกรีตเสริมเหล็ก (คสล) เขต ๒	- เพื่อให้การสัญจรไปมาสะดวกและปลอดภัย - เพื่อบริการจราจรในเขตชุมชนที่แออัดให้ขยายตัวมากยิ่งขึ้น	- ก่อสร้างถนน คสล. ในพื้นที่ หมู่ที่ ๓ หมู่ที่ ๔ หมู่ที่ ๖ และหมู่ที่ ๗ ดังนี้ ๖. ซอยโชคชัย หมู่ที่ ๓ กว้าง ๕.๐๐ เมตร ความยาว ๓๐๐.๐๐ เมตร หนา ๐.๑๕ เมตรจุดเริ่ม ๔๗P=๐๕๓๘๕๓๐ UTM=๐๙๖๔๐๗๘ สิ้นสุด ๔๗P=๐๕๓๘๘๓๘UTM=๐๙๖๓๙๙๙ ๗. สายซอยเคียนพิงหมู่ที่ ๗ กว้าง ๔ ม. ยาว ๔๐๐ ม. หนา ๐.๑๕ ม. (เป็นตอนๆ) จุดเริ่ม ๔๗P=๐๕๔๓๔๔๔UTM=๐๙๖๑๖๘๑ สิ้นสุด ๔๗P=๐๕๔๓๖๖๓ UTM=๐๙๖๑๓๗๖	-	๗๘๐,๐๐๐	๗๘๐,๐๐๐	๗๘๐,๐๐๐	ประชาชน ร้อยละ ๒๐	- ประชาชนได้รับความสะดวกและปลอดภัยในการสัญจรไปมา	กองช่าง (แผนชุมชน)
				-	-	๘๓๒,๐๐๐	-	ประชาชน ร้อยละ ๒๐	- ประชาชนได้รับความสะดวกและปลอดภัยในการสัญจรไปมา	กองช่าง (แผนชุมชน)

ยุทธศาสตร์จังหวัดที่ ๓ การเชื่อมโยงเส้นทางคมนาคมและศูนย์โลจิสติกส์ (Logistics Hub)
 ยุทธศาสตร์การพัฒนาขององค์กรปกครองส่วนท้องถิ่นในเขตจังหวัด ที่ ๓ พัฒนาโครงสร้างพื้นฐาน
 ๔. ยุทธศาสตร์การพัฒนาด้านโครงสร้างพื้นฐานสาธารณูปโภค สาธารณูปการและการคมนาคม
 แผนงานเคหะและชุมชน

แบบ ผ.๐๑

ที่	โครงการ	วัตถุประสงค์	เป้าหมาย (ผลผลิตของโครงการ)	งบประมาณและที่มา				ตัวชี้วัด (KPI)	ผลลัพธ์ที่คาดว่าจะได้รับ	หน่วยงาน ที่รับผิดชอบ
				๒๕๖๑ (บาท)	๒๕๖๒ (บาท)	๒๕๖๓ (บาท)	๒๕๖๔ (บาท)			
๑๒	โครงการก่อสร้างถนน คอนกรีตเสริมเหล็ก (คสล) เขต ๒	- เพื่อให้การสัญจรไปมา สะดวกและปลอดภัย - เพื่อรองรับการจราจรในเขต ชุมชนที่แออัดให้ขยายตัวมาก ยิ่งขึ้น	๘.สายซอยยวนฝั่ง หมู่ที่ ๗ กว้าง ๔ ม. ยาว ๔๐๐ ม. หนา ๐.๑๕ ม. จุดเริ่ม ๔๗P=๐๕๔๔๗๙๙ UTM=๐๙๖๑๓๖๔๐ สิ้นสุด ๔๗P=๐๕๔๕๐๕๒ UTM=๐๙๖๓๕๘๗	-	-	๘๓๒,๐๐๐.-	-	ประชาชน ร้อยละ ๒๐	- ประชาชนได้รับ ความสะดวก และปลอดภัยในการ สัญจรไปมา	กองช่าง (แผนชุมชน)
			๙. ถนนลำเลียงผลผลิต หมู่ที่ ๔ กว้าง ๑ ม. ยาว ๕๐๐ ม. หนา ๐.๑๐ ม. จุดเริ่ม ๔๗P=๐๕๔๑๖๑๓ UTM=๐๙๖๒๓๑๑ สิ้นสุด ๔๗P=๐๕๔๑๖๗๖ UTM=๐๙๖ ๒๑๖๕	-	-	-	๘๓๒,๐๐๐.- (งบเทศบาล)	ประชาชน ร้อยละ ๒๐	- ประชาชนได้รับ ความสะดวก และปลอดภัยในการ สัญจรไปมา	กองช่าง (แผนชุมชน)
			๑๐.ถนนลำเลียงผลผลิตซอย ป่าสำราญ หมู่ที่ ๗ กว้าง ๑ ม. ยาว ๑๐๐ ม. หนา ๐.๑๐ ม. จุดเริ่ม ๔๗P=๐๕๔๔๘๓๕ UTM=๐๙๖๔๐๒๘ สิ้นสุด ๔๗P=๐๕๔๕๖๘๕ UTM=๐๙๖๓๙๖๖	๒๖๐,๐๐๐	๒๖๐,๐๐๐	๒๖๐,๐๐๐	๒๖๐,๐๐๐	ประชาชน ร้อยละ ๒๐	- ประชาชนได้รับ ความสะดวก และปลอดภัยในการ สัญจรไปมา	กองช่าง (แผนชุมชน)

ยุทธศาสตร์จังหวัดที่ ๓ การเชื่อมโยงเส้นทางคมนาคมและศูนย์โลจิสติกส์ (Logistics Hub)
 ยุทธศาสตร์การพัฒนาขององค์กรปกครองส่วนท้องถิ่นในเขตจังหวัด ที่ ๓ พัฒนาโครงสร้างพื้นฐาน
 ๔. ยุทธศาสตร์การพัฒนาด้านโครงสร้างพื้นฐานสาธารณูปโภค สาธารณูปการและการคมนาคม
 แผนงานเคหะและชุมชน

แบบ ผ.๐๑

ที่	โครงการ	วัตถุประสงค์	เป้าหมาย (ผลผลิตของโครงการ)	งบประมาณและที่มา				ตัวชี้วัด (KPI)	ผลลัพธ์ที่คาดว่าจะ ได้รับ	หน่วยงาน ที่รับผิดชอบ
				๒๕๖๑ (บาท)	๒๕๖๒ (บาท)	๒๕๖๓ (บาท)	๒๕๖๔ (บาท)			
๑๓	โครงการก่อสร้างถนนคอนกรีตเสริมเหล็ก (คสล) เขต ๒	- เพื่อให้การสัญจรไปมาสะดวกและปลอดภัย - เพื่อรองรับการจราจรในเขตชุมชนที่แออัดให้ขยายตัวมากยิ่งขึ้น	๑๑. ถนนคลองหินแทน ม.๔ กว้าง ๔ ม. ยาว ๔๐๐ ม. หนา ๐.๑๕ ม. จุดเริ่ม ๔๗P=๐๕๔๐๘๑๗ UTM=๐๙๖๓๑๖๐ สิ้นสุด ๔๗P=๐๕๔๒๑๕๕ UTM=๐๙๖๓๓๓๒	-	๘๓๒,๐๐๐	-	-	ประชาชนร้อยละ ๒๐	- ประชาชนได้รับความสะดวกและปลอดภัยในการสัญจรไปมา	กองช่าง (แผนชุมชน)
			๑๒. ถนนซอยราษฎร์ร่วมใจ ช้างบ้านกำนันเสรี (เกษตร ๒) หมู่ที่ ๖ กว้าง ๔ ม. ยาว ๑,๕๐๐ ม. หนา ๐.๑๕ ม. จุดเริ่ม ๔๗P=๐๕๓๙๒๖๐ UTM=๐๙๖๐๓๒๕ สิ้นสุด ๔๗P=๐๕๔๐๒๒๐ UTM=๐๙๖๐๐๓๙	-	๓,๑๒๐,๐๐๐	-	-	ประชาชนร้อยละ ๒๐	- ประชาชนได้รับความสะดวกและปลอดภัยในการสัญจรไปมา	กองช่าง (แผนชุมชน)

ยุทธศาสตร์จังหวัดที่ ๓ การเชื่อมโยงเส้นทางคมนาคมและศูนย์โลจิสติกส์ (Logistics Hub)
 ยุทธศาสตร์การพัฒนาขององค์กรปกครองส่วนท้องถิ่นในเขตจังหวัด ที่ ๓ พัฒนาโครงสร้างพื้นฐาน
 ๔. ยุทธศาสตร์การพัฒนาด้านโครงสร้างพื้นฐานสาธารณูปโภค สาธารณูปการและการคมนาคม
 แผนงานเคหะและชุมชน

แบบ ผ.๐๑

ที่	โครงการ	วัตถุประสงค์	เป้าหมาย (ผลผลิตของโครงการ)	งบประมาณและที่มา				ตัวชี้วัด (KPI)	ผลลัพธ์ที่คาดว่าจะได้รับ	หน่วยงาน ที่รับผิดชอบ
				๒๕๖๑ (บาท)	๒๕๖๒ (บาท)	๒๕๖๓ (บาท)	๒๕๖๔ (บาท)			
๑๔	โครงการก่อสร้างถนนคอนกรีตเสริมเหล็ก (คสล) เขต ๒	- เพื่อให้การสัญจรไปมาสะดวกและปลอดภัย - เพื่อรองรับการจราจรในเขตชุมชนที่แออัดให้ขยายตัวมากยิ่งขึ้น	๑๓. ก่อสร้างถนนคอนกรีตถนนสายคลองหินแทน ม. ๔ กว้าง ๕ ม. ยาว ๑,๕๐๐ ม. หน้า ๐.๑๕ ม จุดเริ่ม ๔๗P=๐๕๔๐๘๑๗ UTM=๐๙๖๓๑๖๕ สิ้นสุด ๔๗P=๐๕๔๒๑๕๕ UTM=๐๙๖๓๓๓๒	๓,๙๐๐,๐๐๐	-	-	-	ประชาชนร้อยละ ๒๐	- ประชาชนได้รับความสะดวกและปลอดภัยในการสัญจรไปมา	กองช่าง (แผนชุมชน)
			๑๔. ก่อสร้างถนน ราษฎร์ร่วมใจ เกษตร ๑ (บ้านตาลบ) คอนกรีตเกษตร ๑ หมู่ที่ ๖ กว้าง ๕ ม. ยาว ๔๕๐ ม. หน้า ๐.๑๕ ม.	-	-	๑,๑๗๐,๐๐๐	-	ประชาชนร้อยละ ๒๐	- ประชาชนได้รับความสะดวกและปลอดภัยในการสัญจรไปมา	กองช่าง (แผนชุมชน)

ยุทธศาสตร์จังหวัดที่ ๓ การเชื่อมโยงเส้นทางคมนาคมและศูนย์โลจิสติกส์ (Logistics Hub)
 ยุทธศาสตร์การพัฒนาขององค์กรปกครองส่วนท้องถิ่นในเขตจังหวัด ที่ ๓ พัฒนาโครงสร้างพื้นฐาน
 ๔. ยุทธศาสตร์การพัฒนาด้านโครงสร้างพื้นฐานสาธารณูปโภค สาธารณูปการและการคมนาคม
 แผนงานเคหะและชุมชน

แบบ ผ.๐๑

ที่	โครงการ	วัตถุประสงค์	เป้าหมาย (ผลผลิตของโครงการ)	งบประมาณและที่มา				ตัวชี้วัด (KPI)	ผลลัพธ์ที่คาดว่าจะได้รับ	หน่วยงาน ที่รับผิดชอบ
				๒๕๖๑ (บาท)	๒๕๖๒ (บาท)	๒๕๖๓ (บาท)	๒๕๖๔ (บาท)			
๑๕.	โครงการก่อสร้างศาลาที่พัก ผู้โดยสาร	- เพื่อให้การสัญจรไปมาสะดวก และปลอดภัย	- ก่อสร้างศาลาที่พัก ผู้โดยสารบริเวณตลาดนัดสี่ แยกพรุพี ถนนเอเชีย ๔๑ หมู่ที่ ๒ จำนวน ๑ แห่ง	๓๐๐,๐๐๐	-	-	-	๑ หลัง ประชาชน ชนร้อย ละ ๕๐	- ประชาชนได้รับ ความสะดวกในการ เดินทางสัญจรไปมา มีที่พักรอรถ โดยสาร	กองช่าง หลวง/กองช่าง แขวงการทาง

ยุทธศาสตร์จังหวัดที่ ๓ การเชื่อมโยงเส้นทางคมนาคมและศูนย์โลจิสติกส์ (Logistics Hub)
ยุทธศาสตร์การพัฒนาขององค์กรปกครองส่วนท้องถิ่นในเขตจังหวัด ที่ ๓ พัฒนาโครงสร้างพื้นฐาน

แบบ ผ.๐๑

๔. ยุทธศาสตร์การพัฒนาด้านโครงสร้างพื้นฐาน

แผนงานเคหะและชุมชน

ที่	โครงการ	วัตถุประสงค์	เป้าหมาย (ผลผลิตของโครงการ)	งบประมาณและที่มา				ตัวชี้วัด (KPI)	ผลลัพธ์ที่คาดว่าจะ ได้รับ	หน่วยงาน ที่รับผิดชอบ
				๒๕๖๑ (บาท)	๒๕๖๒ (บาท)	๒๕๖๓ (บาท)	๒๕๖๔ (บาท)			
๑๖	โครงการก่อสร้างถนนบุกเบิก เขต ๑	- เพื่อความสะดวกในการ ขนส่งผลผลิตทางการเกษตร	- ก่อสร้างถนนบุกเบิกในพื้นที่ หมู่ที่ ๑ หมู่ที่ ๒ และหมู่ที่ ๕ ๑. สายเลียบบางรถไฟ - หมู่ ๑ พรุพี , ตำบลคลองปราบ หมู่ที่ ๓ กว้าง ๖ ม. ยาว ๔,๐๐๐ ม.จุดเริ่ม ๔๗P=๐๕๓๙๒๒๒ UTM=๐๙๖๓๐๔๖ สิ้นสุด ๔๗P=๐๕๓๙๒๙๑ UTM=๐๙๖๔๔๕๐	-	-	๑,๘๐๐,๐๐๐	-	ประชาชน ร้อยละ ๓๐	- ประชาชนได้รับ ความสะดวก และเพิ่มมูลค่าให้กับ ผลิตผล	กองช่าง (แผนชุมชน)
			๒. สายซอยเกตุกาญจน์ หมู่ที่ ๕ กว้าง ๔ ม. ยาว ๑,๐๐๐ ม.จุดเริ่ม ๔๗P=๐๕๓๙๑๖๓ UTM=๐๙ ๖๓๐๔๖๒ สิ้นสุด ๔๗P=๐๕๓๙๑๖๙ UTM=๐๙๖๐๘๗๑	-	-	-	๓๐๐,๐๐๐	ประชาชน ร้อยละ ๓๐	- ประชาชนได้รับ ความสะดวก และเพิ่มมูลค่าให้กับ ผลิตผล	กองช่าง (แผนชุมชน)

ยุทธศาสตร์จังหวัดที่ ๓ การเชื่อมโยงเส้นทางคมนาคมและศูนย์โลจิสติกส์ (Logistics Hub)

แบบ ผ.๐๑

-ยุทธศาสตร์การพัฒนาขององค์กรปกครองส่วนท้องถิ่นในเขตจังหวัด ที่ ๑ การพัฒนาโครงสร้างพื้นฐาน

๔. ยุทธศาสตร์การพัฒนาด้านโครงสร้างพื้นฐาน

แผนงานเคหะและชุมชน

ที่	โครงการ	วัตถุประสงค์	เป้าหมาย (ผลผลิตของโครงการ)	งบประมาณและที่มา				ตัวชี้วัด (KPI)	ผลลัพธ์ที่คาดว่าจะได้รับ	หน่วยงาน ที่รับผิดชอบ
				๒๕๖๑ (บาท)	๒๕๖๒ (บาท)	๒๕๖๓ (บาท)	๒๕๖๔ (บาท)			
๑๗	โครงการก่อสร้างถนนบุกเบิก เขต ๑	- เพื่อความสะดวกในการ ขนส่งผลผลิตทางการ เกษตร	๓. บุกเบิกก่อสร้างถนนน้ำล้นคลอง พรหมที่ ๒ กว้าง ๕ เมตร ยาว ๗๐๐ ม. จุดเริ่ม ๔๗P=๐๕๓๔๒๒๒ UTM=๐๙๖๒๗๑๙๙สิ้นสุด ๔๗P=๐๕๓๗๘๒๖UTM=๐๙๖๒๒๒๕	-	-	๒๖๒,๕๐๐.-	-	ประชาชน ร้อยละ ๓๐	- ประชาชนได้รับ ความสะดวก และเพิ่มมูลค่าให้กับ ผลิตผล	กองช่าง (แผนชุมชน)
			๔. บุกเบิกขอยทางเข้าหนองกรมช้าง หมู่ที่ ๕ กว้าง ๖ ม. ยาว ๑๕๐๐ ม. จุด เริ่ม ๔๗P=๐๕๓๗๗๒๔ UTM=๐๙๖๐๔๖๕ สิ้นสุด ๔๗P=๐๕๓๗๖๗๗ UTM=๐๙๕๕๙๓๓	-	๖๗๕,๐๐๐	-	-	ประชาชน ร้อยละ ๓๐	- ประชาชนได้รับ ความสะดวก และเพิ่มมูลค่าให้กับ ผลิตผล	กองช่าง (แผนชุมชน)
			๕. บุกเบิกถนน ม.๑ ขอยโรจรม (ศูนย์ถ่ายทอด) จุดเริ่ม ๔๗P=๐๕๓๘๙๑๕UTM=๐๙๖๒๔๔๔ สิ้นสุด ๔๗P=๐๕๓๘๙๒๘ UTM=๐๙๖๒๗๖๑	-	-	๑๐๐,๐๐๐	-	ประชาชน ร้อยละ ๓๐	- ประชาชนได้รับ ความสะดวก และเพิ่มมูลค่าให้กับ ผลิตผล	กองช่าง (แผนชุมชน)

ยุทธศาสตร์จังหวัดที่ ๓ การเชื่อมโยงเส้นทางคมนาคมและศูนย์โลจิสติกส์ (Logistics Hub)

ยุทธศาสตร์การพัฒนาขององค์กรปกครองส่วนท้องถิ่นในเขตจังหวัด ที่ ๓ พัฒนาโครงสร้างพื้นฐาน

แบบ ผ.๐๑

๔. ยุทธศาสตร์การพัฒนาด้านโครงสร้างพื้นฐาน

แผนงานเคหะและชุมชน

ที่	โครงการ	วัตถุประสงค์	เป้าหมาย (ผลผลิตของโครงการ)	งบประมาณและที่มา				ตัวชี้วัด (KPI)	ผลลัพธ์ที่คาดว่าจะ ได้รับ	หน่วยงาน ที่รับผิดชอบ
				๒๕๖๑ (บาท)	๒๕๖๒ (บาท)	๒๕๖๓ (บาท)	๒๕๖๔ (บาท)			
๑๘	โครงการก่อสร้างถนนบุกเบิก เขต ๒	- เพื่อความสะดวกในการขนส่ง ผลผลิตทางการเกษตร - เพื่อรองรับการจราจรในเขตชุมชน	- ก่อสร้างถนนบุกเบิกในพื้นที่ หมู่ที่ ๓ หมู่ที่ ๔ หมู่ที่ ๖ และหมู่ที่ ๗ ๑. บุกเบิกสายอ่าวเจริญ - ถ้ำ แกะ หมู่ที่ ๔ กว้าง ๖ ม. ยาว ๑,๕๐๐ ม. จุดเริ่ม ๔๗P=๐๕๓๐๓๔๗ UTM=๐๙๖๔๑๘๐ สิ้นสุด ๔๗P=๐๕๔๑๘๕๕ UTM=๐๙๖๔๒๗๑	-	-	-	๖๗๕,๐๐๐	ประชาชน นรียลละ ๓๐	- ประชาชนได้รับความ สะดวก และเพิ่มมูลค่าให้กับ ผลิตผลทางการเกษตร และที่ดิน	กองช่าง (แผนชุมชน)
			๒. บุกเบิกสายซอยพ่อประ หมู่ที่ ๓ กว้าง ๖ ม. ยาว ๓๐๐ ม. จุด เริ่ม ๔๗P=๐๕๓๘๑๔๙ UTM=๐๙๖๓๗๖ สิ้นสุด ๔๗P=๐๕๓๘๒๕๓ UTM=๐๙๖๓๘๗๔	-	๑๓๕,๐๐๐	๑๓๕,๐๐๐	๑๓๕,๐๐๐	ประชาชน นรียลละ ๓๐	- ประชาชนได้รับความ สะดวก และเพิ่มมูลค่าให้กับ ผลิตผลทางการเกษตร และที่ดิน	กองช่าง (แผนชุมชน)
			๓. บุกเบิกสายแปลงจุฬารักษ์ ๒ - ยวนฝั่ง หมู่ที่ ๗ กว้าง ๖ ม. ยาว ๒,๐๐๐ ม. จุดเริ่ม ๔๗P=๐๕๔๔๗๓๙ UTM=๐๙๖๓๖๔๔ สิ้นสุด ๔๗P=๐๕๔๕๖๓๙ UTM=๐๙๖๓๕๘๑	-	-	๙๐๐,๐๐๐	-	ประชาชน นรียลละ ๓๐	- ประชาชนได้รับความ สะดวก และเพิ่มมูลค่าให้กับ ผลิตผลทางการเกษตร และที่ดิน	กองช่าง (แผนชุมชน)

ยุทธศาสตร์จังหวัดที่ ๓ การเชื่อมโยงเส้นทางคมนาคมและศูนย์โลจิสติกส์ (Logistics Hub)
ยุทธศาสตร์การพัฒนาขององค์กรปกครองส่วนท้องถิ่นในเขตจังหวัด ที่ ๓ พัฒนาโครงสร้างพื้นฐาน

แบบ ผ.๐๑

๔. ยุทธศาสตร์การพัฒนาด้านโครงสร้างพื้นฐาน

แผนงานเคหะและชุมชน

ที่	โครงการ	วัตถุประสงค์	เป้าหมาย (ผลผลิตของโครงการ)	งบประมาณและที่มา				ตัวชี้วัด (KPI)	ผลลัพธ์ที่คาดว่าจะได้รับ	หน่วยงาน ที่รับผิดชอบ
				๒๕๖๑ (บาท)	๒๕๖๒ (บาท)	๒๕๖๓ (บาท)	๒๕๖๔ (บาท)			
๑๙	โครงการก่อสร้างถนนบุกเบิก เขต ๒	- เพื่อความสะดวกในการขนส่ง ผลผลิตทางการเกษตร - เพื่อรองรับการจราจรในเขตชุมชน	๔. บุกเบิกสายซอยยาว สำราญ ม.๗กว้าง ๖ ม. ยาว ๕๐๐ ม. จุดเริ่ม ๔๗P=๐๕๕๔๐๓๕UTM=๐ ๙๖๒๙๘๑ สิ้นสุด ๔๗P=๐๕๕๔๓๓๓UTM=๐ ๙๖๓๐๔๑	-	-	๒๒๕,๐๐๐.-	-	ประชาชน ร้อยละ ๓๐	- ประชาชนได้รับ ความสะดวก และเพิ่มมูลค่าให้กับ ผลิตผลทางการเกษตร และที่ดิน	กองช่าง (แผนชุมชน)
๒๐	โครงการก่อสร้างถนนบุกเบิก เขต ๒	- เพื่อความสะดวกในการขนส่ง ผลผลิตทางการเกษตร - เพื่อรองรับการจราจรในเขตชุมชน	๕. บุกเบิกจุฬารักษ์แปลง ๑ - แปลง ๒ กว้าง ๖ ม. ยาว ๖๐๐ ม. จุดเริ่ม ๔๗P=๐๕๕๔๓๘๘UTM=๐ ๙๖๒๘๙๔ สิ้นสุด ๔๗P=๐๕๕๔๓๗๑๔UTM=๐ ๙๖๒๑๔๑	-	-	๕๐๐,๐๐๐.-	-	ประชาชน ร้อยละ ๓๐	- ประชาชนได้รับ ความสะดวก และเพิ่มมูลค่าให้กับ ผลิตผลทางการเกษตร และที่ดิน	กองช่าง (แผนชุมชน)
			๖. บุกเบิกถนนลำเลียง ผลผลิตจากซอยสนทมิ โนเชื่อมค่าย ๕๐๘ หมู่ที่ ๗ กว้าง ๖.๐๐ ม. ยาว ๒,๐๐๐ ม. หนา ๐.๐๕ ม.	-	-	๕๐๐,๐๐๐.-	-	ประชาชน ร้อยละ ๓๐	- ประชาชนได้รับ ความสะดวก และเพิ่มมูลค่าให้กับ ผลิตผลทางการเกษตร และที่ดิน	กองช่าง (แผนชุมชน)

ยุทธศาสตร์จังหวัดที่ ๓ การเชื่อมโยงเส้นทางคมนาคมและศูนย์โลจิสติกส์ (Logistics Hub)
ยุทธศาสตร์การพัฒนาขององค์กรปกครองส่วนท้องถิ่นในเขตจังหวัด ที่ ๓ พัฒนาโครงสร้างพื้นฐาน

แบบ ผ.๐๑

๔. ยุทธศาสตร์การพัฒนาด้านโครงสร้างพื้นฐาน
แผนงานเคหะและชุมชน

ที่	โครงการ	วัตถุประสงค์	เป้าหมาย (ผลผลิตของโครงการ)	งบประมาณและที่มา				ตัวชี้วัด (KPI)	ผลลัพธ์ที่คาดว่าจะได้รับ	หน่วยงาน ที่รับผิดชอบ
				๒๕๖๑ (บาท)	๒๕๖๒ (บาท)	๒๕๖๓ (บาท)	๒๕๖๔ (บาท)			
๒๑	โครงการก่อสร้างถนนบุกเบิก เขต ๒	- เพื่อความสะดวกในการขนส่ง ผลผลิตทางการเกษตร - เพื่อรองรับการจราจรในเขตชุมชน	๗. บุกเบิกสายห้วยตอ – ถนน สาย ๔๐๐๙ หมู่ที่ ๖ ก ว่าง ๖ ม. ยาว ๑,๕๐๐ ม.จุดเริ่ม ๔๗P=๐๕๓๙๗๖๙ UTM=๐๙๖๐๘๒๓ สิ้นสุด ๔๗P=๐๕๔๐๙๑๔ UTM=๐๙๖๐๘๓๐	-	-	๖๗๕,๐๐๐	-	ประชาชน ชนร้อย ละ ๓๐	- ประชาชนได้รับ ความสะดวก และเพิ่มมูลค่าให้กับ ผลิตผลทางการเกษตร และที่ดิน	กองช่าง (แผนชุมชน)
			๘. บุกเบิกถนนลำเลียง ม.๔ กว้าง ๔ ม. ยาว ๓๐๐ ม. จุดเริ่ม ๔๗P=๐๕๔๑๖๑๓ UTM=๐๙๖๒๓๑๑ สิ้นสุด ๔๗P=๐๕๔๑๖๗๖UTM=๐๙๖๒ ๑๖๕	-	-	๙๐,๐๐๐.-	-	ประชาชน ชนร้อย ละ ๓๐	- ประชาชนได้รับ ความสะดวก และเพิ่มมูลค่าให้กับ ผลิตผลทางการเกษตร และที่ดิน	กองช่าง (แผนชุมชน)
			๙. บุกเบิกถนนอินทนิลงามฝั่ง ตะวันออก หมู่ที่ ๓ กว่าง ๖ ม. ยาว ๑,๖๐๐ ม.	-	-	๗๒๐,๐๐๐.-	-	ประชาชน ชนร้อย ละ ๓๐	- ประชาชนได้รับ ความสะดวก และเพิ่มมูลค่าให้กับ ผลิตผลทางการเกษตร และที่ดิน	กองช่าง (แผนชุมชน)
			๑๐ บุกเบิกถนนซอยพอเพียง เชื่อมต่อซอยเขาดก (ซอย ตายก) หมู่ที่ ๗กว้าง ๕ ม.ยาว ๑,๕๐๐ ม.	-	-	๕๖๒,๕๐๐.-	-	ประชาชน ชนร้อย ละ ๓๐		กองช่าง (แผนชุมชน)

ยุทธศาสตร์จังหวัดที่ ๓ การเชื่อมโยงเส้นทางคมนาคมและศูนย์โลจิสติกส์ (Logistics Hub)
ยุทธศาสตร์การพัฒนาขององค์กรปกครองส่วนท้องถิ่นในเขตจังหวัด ที่ ๓ พัฒนาโครงสร้างพื้นฐาน

แบบ ผ.๐๑

๔. ยุทธศาสตร์การพัฒนาด้านโครงสร้างพื้นฐาน
แผนงานเคหะและชุมชน

ที่	โครงการ	วัตถุประสงค์	เป้าหมาย (ผลผลิตของโครงการ)	งบประมาณและที่มา				ตัวชี้วัด (KPI)	ผลลัพธ์ที่คาดว่าจะ ได้รับ	หน่วยงาน ที่รับผิดชอบ
				๒๕๖๑ (บาท)	๒๕๖๒ (บาท)	๒๕๖๓ (บาท)	๒๕๖๔ (บาท)			
๒๒	โครงการซ่อมแซม / ปรับปรุง เส้นทางคมนาคมในเขตเทศบาล ตำบลพรุฬห์	- ซ่อมบำรุงถนนลาดยาง, ถนน คสล. ซ่อมบำรุงปกติ, ซ่อมบำรุง ตามระยะเวลา, ซ่อมบำรุง ฉุกเฉิน - ซ่อม/สร้าง, เสริมผิวจราจร แอสฟัลท์ติกคอนกรีต - ซ่อมบำรุงถนน ขยายผิวจราจร /ไหล่ทาง	๑. สายตลาดพรุฬห์-ทางหลวง เอเชีย ๔๑	๒๐,๐๐๐		๒๐,๐๐๐	-	ประชาชน ชนวัย ละ ๘๐	- ประชาชนได้รับ ความสะดวก และปลอดภัยในการ สัญจรไปมา	กองช่าง (แผนชุมชน) ตามข้อมูล บัญชีทะเบียน ประวัติถนน ของเทศบาล ตำบลพรุฬห์
			๒. สายตลาดพรุฬห์-ไทรห้อย ม.๑ - ม. ๕	๒๐,๐๐๐		๒๐,๐๐๐	-			
			๓. สายตลาดพรุฬห์-ศูนย์ ถ่ายทอด ม. ๑	๒๐,๐๐๐		๒๐,๐๐๐	-			
			๔. สายซอยสันติสุข-หมู่ที่ ๓	๒๐,๐๐๐	๒๐,๐๐๐	๒๐,๐๐๐	๒๐,๐๐๐			
			๕. สายซอยประชาอุทิศ ม. ๑	๒๐,๐๐๐		๒๐,๐๐๐	-			
			๖. สาย บ.ควนเนียงม.๓	๒๐,๐๐๐	๒๐,๐๐๐	๒๐,๐๐๐	๒๐,๐๐๐			
			๗. สายซอยมิ่งขวัญ ม. ๑	๒๐,๐๐๐		๒๐,๐๐๐	-			

ยุทธศาสตร์จังหวัดที่ ๓ การเชื่อมโยงเส้นทางคมนาคมและศูนย์โลจิสติกส์ (Logistics Hub)
ยุทธศาสตร์การพัฒนาขององค์กรปกครองส่วนท้องถิ่นในเขตจังหวัด ที่ ๓ พัฒนาโครงสร้างพื้นฐาน

แบบ ผ.๐๑

๔. ยุทธศาสตร์การพัฒนาด้านโครงสร้างพื้นฐาน
แผนงานเคหะและชุมชน

ที่	โครงการ	วัตถุประสงค์	เป้าหมาย (ผลผลิตของโครงการ)	งบประมาณและที่มา				ตัวชี้วัด (KPI)	ผลลัพธ์ที่คาดว่าจะได้รับ	หน่วยงาน ที่รับผิดชอบ
				๒๕๖๑ (บาท)	๒๕๖๒ (บาท)	๒๕๖๓ (บาท)	๒๕๖๔ (บาท)			
๒๓	โครงการซ่อมแซม / ปรับปรุง เส้นทางคมนาคมในเขต เทศบาลตำบลพรุพี	- ซ่อมบำรุงถนนลาดยาง,ถนน คสล. ซ่อมบำรุงปกติ,ซ่อมบำรุงตาม ระยะเวลา,ซ่อมบำรุงฉุกเฉิน - ซ่อม/สร้าง,เสริมผิวจราจรแอส ฟัลท์ติกคอนกรีต -ซ่อมบำรุงถนน -ขยายผิวจราจร /ไหล่ทาง	๘. สายศาลาไสลถ-วัด สุคนธ์ฯม. ๔ – ม.๖	๒๐,๐๐๐		๒๐,๐๐๐	-	ประชาชน ชนวัย ละ ๘๐	- ประชาชนได้รับ ความสะดวก และปลอดภัยใน การสัญจรไปมา	กองช่าง (แผนชุมชน) ตามข้อมูล บัญชีทะเบียน ประวัติถนน ของเทศบาล ตำบลพรุพี
			๙. สายวัดสุคนธ์ฯ- ต.บ้าน สี้องม.๖ – ม.๕	๒๐,๐๐๐		๒๐,๐๐๐	-			
			๑๐. สายวัดสุคนธ์ฯ – แยก ช่องช้างฯล.ม.๖	๒๐,๐๐๐		๒๐,๐๐๐	-			
			๑๑. สายซอยเขาตอก (ตอนบน) ม. ๗	๒๐,๐๐๐	๒๐,๐๐๐	๒๐,๐๐๐	๒๐,๐๐๐			
			๑๒. ถนนซอยเคียงพิงม.๖	๒๐,๐๐๐		๒๐,๐๐๐	-			
			๑๓. สายบ้านช่องช้าง- ศูนย์วิจัยจุฬาภรณ์ ม. ๗	๒๐,๐๐๐		๒๐,๐๐๐	-			

ยุทธศาสตร์จังหวัดที่ ๓ การเชื่อมโยงเส้นทางคมนาคมและศูนย์โลจิสติกส์ (Logistics Hub)
 ยุทธศาสตร์การพัฒนาขององค์กรปกครองส่วนท้องถิ่นในเขตจังหวัด ที่ ๓ พัฒนาโครงสร้างพื้นฐาน

แบบ ผ.๐๑

๔. ยุทธศาสตร์การพัฒนาด้านโครงสร้างพื้นฐาน
 แผนงานเคหะและชุมชน

ที่	โครงการ	วัตถุประสงค์	เป้าหมาย (ผลผลิตของโครงการ)	งบประมาณและที่มา				ตัวชี้วัด (KPI)	ผลลัพธ์ที่คาดว่าจะได้รับ	หน่วยงาน ที่รับผิดชอบ
				๒๕๖๑ (บาท)	๒๕๖๒ (บาท)	๒๕๖๓ (บาท)	๒๕๖๔ (บาท)			
๒๔	โครงการซ่อมแซม / ปรับปรุง เส้นทางคมนาคมในเขตเทศบาล ตำบลพรุฬห์	- ซ่อมบำรุงถนนลาดยาง,ถนน คสล. ซ่อมบำรุงปกติ,ซ่อมบำรุงตาม ระยะเวลา,ซ่อมบำรุงฉุกเฉิน - ซ่อม/สร้าง,เสริมผิวจราจรแอส ฟัลท์ติกคอนกรีต -ซ่อมบำรุงถนน -ขยายผิวจราจร /ไหล่ทาง	๑๔. ซอยไปรษณีย์ – สายแยกบ้านนายจัดม.๑	๒๐,๐๐๐		๒๐,๐๐๐	-	ประชาชน ชนวัย ละ ๘๐	- ประชาชนได้รับ ความสะดวก และปลอดภัยใน การสัญจรไปมา	กองช่าง (แผนชุมชน) ตามข้อมูล บัญชีทะเบียน ประวัติถนน ของเทศบาล ตำบลพรุฬห์
			๑๕.ซอยทุ่งท้อ- หมู่ที่ ๓	๒๐,๐๐๐	๒๐,๐๐๐	๒๐,๐๐๐	๒๐,๐๐๐			
			๑๖.คลองพรงเชื่อม คลองปราบ	๒๐,๐๐๐		๒๐,๐๐๐	-			
			๑๗.อินทนินงามฝั่ง ตะวันออกม.๓	๒๐,๐๐๐		๒๐,๐๐๐	-			
			๑๘.ประชาอุทิศ -หมู่ที่ ๒	๒๐,๐๐๐		๒๐,๐๐๐	-			
			๑๙.ซอยพัฒนา เศรษฐกิจม.๓	๒๐,๐๐๐	๒๐,๐๐๐	๒๐,๐๐๐	๒๐,๐๐๐			
			๒๐.ซอยโชคชัยม.๓	๒๐,๐๐๐	๒๐,๐๐๐	๒๐,๐๐๐	๒๐,๐๐๐			

ยุทธศาสตร์จังหวัดที่ ๓ การเชื่อมโยงเส้นทางคมนาคมและศูนย์โลจิสติกส์ (Logistics Hub)
 ยุทธศาสตร์การพัฒนาขององค์กรปกครองส่วนท้องถิ่นในเขตจังหวัด ที่ ๓ พัฒนาโครงสร้างพื้นฐาน

แบบ ผ.๐๑

๔. ยุทธศาสตร์การพัฒนาด้านโครงสร้างพื้นฐาน
 แผนงานเคหะและชุมชน

ที่	โครงการ	วัตถุประสงค์	เป้าหมาย (ผลผลิตของโครงการ)	งบประมาณและที่มา				ตัวชี้วัด (KPI)	ผลลัพธ์ที่คาดว่าจะได้รับ	หน่วยงาน ที่รับผิดชอบ
				๒๕๖๑ (บาท)	๒๕๖๒ (บาท)	๒๕๖๓ (บาท)	๒๕๖๔ (บาท)			
๒๕	โครงการซ่อมแซม / ปรับปรุง เส้นทางคมนาคมในเขตเทศบาล ตำบลพรุฬห์	- ซ่อมบำรุงถนนลาดยาง, ถนน คสลซ่อมบำรุงปกติ, ซ่อมบำรุง ตามระยะเวลา, ซ่อมบำรุง ฉุกเฉิน - ซ่อม/สร้าง, เสริมผิวจราจร แอสฟัลต์ติกคอนกรีต - ซ่อมบำรุงถนน ขยายผิวจราจร / ไหล่ทาง	๒๑. สายแยกฟอรอด ม.๓	๒๐,๐๐๐	๒๐,๐๐๐	๒๐,๐๐๐	๒๐,๐๐๐	ประชาชน ชนวัย ละ ๘๐	- ประชาชนได้รับ ความสะดวก และปลอดภัยใน การสัญจรไปมา	กองช่าง (แผนชุมชน) ตามข้อมูล บัญชีทะเบียน ประวัติถนน ของเทศบาล ตำบลพรุฬห์
			๒๒. ซอยพ้อเข้มม.๓	๒๐,๐๐๐	๒๐,๐๐๐	๒๐,๐๐๐	๒๐,๐๐๐			
			๒๓. ราษฎร์ประดิษฐ์ม.๑	๒๐,๐๐๐	-	๒๐,๐๐๐	-			
			๒๔. ซอยยุพดีม.๓	๒๐,๐๐๐	๒๐,๐๐๐	๒๐,๐๐๐	๒๐,๐๐๐			
			๒๕. คลองหินแท่นม.๔	๒๐,๐๐๐	-	๒๐,๐๐๐	-			
			๒๖. อ่าวเจริญม.๔	๒๐,๐๐๐	-	๒๐,๐๐๐	-			
			๒๗. ความมืดเชื่อมคลอง ปราบม.๔	๒๐,๐๐๐	-	๒๐,๐๐๐	-			

ยุทธศาสตร์จังหวัดที่ ๓ การเชื่อมโยงเส้นทางคมนาคมและศูนย์โลจิสติกส์ (Logistics Hub)
 ยุทธศาสตร์การพัฒนาขององค์กรปกครองส่วนท้องถิ่นในเขตจังหวัด ที่ ๓ พัฒนาโครงสร้างพื้นฐาน

แบบ ผ.๑๑

๔. ยุทธศาสตร์การพัฒนาด้านโครงสร้างพื้นฐาน

แผนงานเคหะและชุมชน

ที่	โครงการ	วัตถุประสงค์	เป้าหมาย (ผลผลิตของโครงการ)	งบประมาณและที่มา				ตัวชี้วัด (KPI)	ผลลัพธ์ที่คาดว่าจะได้รับ	หน่วยงาน ที่รับผิดชอบ
				๒๕๖๑ (บาท)	๒๕๖๒ (บาท)	๒๕๖๓ (บาท)	๒๕๖๔ (บาท)			
๒๖	โครงการซ่อมแซม / ปรับปรุง เส้นทางคมนาคมในเขตเทศบาล ตำบลพรุพี	- ซ่อมบำรุงถนนลาดยาง, ถนน คสล. ซ่อมบำรุงปกติ, ซ่อมบำรุงตาม ระยะเวลา, ซ่อมบำรุงฉุกเฉิน - ซ่อม/สร้าง, เสริมผิวจราจรแอส ฟัลท์ติกคอนกรีต - ซ่อมบำรุงถนน - ขยายผิวจราจร /ไหล่ทาง	๒๘. ทางเข้าเมืองซีพีเอ็ม๔	๒๐,๐๐๐	-	๒๐,๐๐๐	-	ประชาชน ร้อยละ ๘๐	- ประชาชนได้รับ ความสะดวก และปลอดภัยใน การสัญจรไปมา	กองช่าง (แผนชุมชน) รายละเอียด ตามข้อมูล บัญชีทะเบียน ประวัติถนน ของเทศบาล ตำบลพรุพี
			๒๙. ทางเข้าเมืองดีบุกม.๔	๒๐,๐๐๐	-	๒๐,๐๐๐	-			
			๓๐. คลองสุญ -เอเซีย ๔๑	๒๐,๐๐๐	-	๒๐,๐๐๐	-			
			๓๑. ซอยเกษตร ๑	๒๐,๐๐๐	-	๒๐,๐๐๐	-			
			๓๒. ซอยเกษตร ๒	๒๐,๐๐๐	-	๒๐,๐๐๐	-			
			๓๓. ซอยเขาตกม.๗	๒๐,๐๐๐	-	๒๐,๐๐๐	-			
			๓๔. ซอยเคียนพิงม.๗	๒๐,๐๐๐	-	๒๐,๐๐๐	-			

ยุทธศาสตร์จังหวัดที่ ๓ การเชื่อมโยงเส้นทางคมนาคมและศูนย์โลจิสติกส์ (Logistics Hub)
 ยุทธศาสตร์การพัฒนาขององค์กรปกครองส่วนท้องถิ่นในเขตจังหวัด ที่ ๓ พัฒนาโครงสร้างพื้นฐาน

แบบ ผ.๐๑

๔. ยุทธศาสตร์การพัฒนาด้านโครงสร้างพื้นฐาน
 แผนงานเคหะและชุมชน

ที่	โครงการ	วัตถุประสงค์	เป้าหมาย (ผลผลิตของโครงการ)	งบประมาณและที่มา				ตัวชี้วัด (KPI)	ผลลัพธ์ที่คาดว่าจะได้รับ	หน่วยงาน ที่รับผิดชอบ
				๒๕๖๑ (บาท)	๒๕๖๒ (บาท)	๒๕๖๓ (บาท)	๒๕๖๔ (บาท)			
๒๗	โครงการซ่อมแซม / ปรับปรุง เส้นทางคมนาคมในเขตเทศบาล ตำบลพรุฬห์	- ซ่อมบำรุงถนนลาดยาง, ถนน คสล. ซ่อมบำรุงปกติ, ซ่อมบำรุงตาม ระยะเวลา, ซ่อมบำรุงฉุกเฉิน - ซ่อม/สร้าง, เสริมผิวจราจรแอส ฟัลท์ติกคอนกรีต - ซ่อมบำรุงถนน - ขยายผิวจราจร / ไหล่ทาง	๓๕. ซอยแปลงเจ้าฟ้า ๑ ม.๗	๒๐,๐๐๐		๒๐,๐๐๐	-	ประชาชน ชนวัย ละ ๘๐	- ประชาชนได้รับ ความสะดวก และปลอดภัยใน การสัญจรไปมา	กองช่าง (แผนชุมชน) ตามข้อมูล บัญชีทะเบียน ประวัติถนน ของเทศบาล ตำบลพรุฬห์
			๓๖. ซอยศาลาหมู่บ้าน	๒๐,๐๐๐		๒๐,๐๐๐	-			
			๓๗. ซอยยวนผึ่งม.๗	๒๐,๐๐๐		๒๐,๐๐๐	-			
			๓๘. ซอยประชาภูเขาม.๗	๒๐,๐๐๐		๒๐,๐๐๐	-			
			๓๙. ซอยต่ายกม.๗	๒๐,๐๐๐		๒๐,๐๐๐	-			

ยุทธศาสตร์จังหวัดที่ ๓ การเชื่อมโยงเส้นทางคมนาคมและศูนย์โลจิสติกส์ (Logistics Hub)
ยุทธศาสตร์การพัฒนาขององค์กรปกครองส่วนท้องถิ่นในเขตจังหวัด ที่ ๓ พัฒนาโครงสร้างพื้นฐาน

แบบ ผ.๐๑

๔. ยุทธศาสตร์การพัฒนาด้านโครงสร้างพื้นฐาน
แผนเคหะและชุมชน

ที่	โครงการ	วัตถุประสงค์	เป้าหมาย (ผลผลิตของโครงการ)	งบประมาณและที่มา				ตัวชี้วัด (KPI)	ผลลัพธ์ที่ คาดว่าจะ ได้รับ	หน่วยงาน ที่รับผิดชอบ
				๒๕๖๑ (บาท)	๒๕๖๒ (บาท)	๒๕๖๓ (บาท)	๒๕๖๔ (บาท)			
๒๘	โครงการก่อสร้างวางระบาย น้ำ ในเขตเทศบาลตำบลพรุ พี	- ก่อสร้าง/ซ่อมแซม/ปรับปรุง ราง ระบายน้ำ คสล.รูปตัวยู , รางวี และ ฝาปิดตามแบบมาตรฐาน - ก่อสร้างรางลาด คสล. - วางท่อลอดกลมในผิวจราจร คสล. - ขุดเปิดทางระบายน้ำ (รางดิน) พร้อมวางท่อระบายน้ำ คสล.	๑. สายตลาดพรุพี-โทรห้อง ๒. สายตลาดพรุพี-ศูนย์ ถ่ายทอดเทคโนโลยี ๓. สายซอยสันติสุข-หมู่ที่ ๓ ๔. สายซอยประชาอุทิศ ม. ๑ ๕. สาย บ.ควนเนียงม. ๓ ๖. สายซอยมิ่งขวัญ ม. ๑ ๗. สายศาลาโสมณ-วัดสุคนธ์ ม. ๔ ๘. สายวัดสุคนธ์ - คลองสุณู	-	-	๑๒๕,๐๐๐	-	ประชาชน ร้อยละ ๘๐	- ประชาชน ได้รับความ ปลอดภัยจาก น้ำท่วมขัง	กองช่าง (แผนชุมชน)
				๑๒๕,๐๐๐	๑๒๕,๐๐๐	๑๒๕,๐๐๐	๑๒๕,๐๐๐			
				-	-	๑๒๕,๐๐๐	-			
				๑๒๕,๐๐๐	๑๒๕,๐๐๐	๑๒๕,๐๐๐	๑๒๕,๐๐๐			
				๑๒๕,๐๐๐	-	-	-			
				๑๒๕,๐๐๐	-	๑๒๕,๐๐๐	-			
				-	-	๑๒๕,๐๐๐	-			

ยุทธศาสตร์จังหวัดที่ ๓ การเชื่อมโยงเส้นทางคมนาคมและศูนย์โลจิสติกส์ (Logistics Hub)
ยุทธศาสตร์การพัฒนาขององค์กรปกครองส่วนท้องถิ่นในเขตจังหวัด ที่ ๓ พัฒนาโครงสร้างพื้นฐาน

แบบ ผ.๐๑

๔. ยุทธศาสตร์การพัฒนาด้านโครงสร้างพื้นฐาน
แผนเคหะและชุมชน

ที่	โครงการ	วัตถุประสงค์	เป้าหมาย (ผลผลิตของ โครงการ)	งบประมาณและที่มา				ตัวชี้วัด (KPI)	ผลลัพธ์ที่คาดว่าจะได้รับ	หน่วยงาน ที่รับผิดชอบ
				๒๕๖๑ (บาท)	๒๕๖๒ (บาท)	๒๕๖๓ (บาท)	๒๕๖๔ (บาท)			
๒๙	โครงการก่อสร้างรางระบายน้ำ ในเขตเทศบาลตำบลพรุฬห์	- ก่อสร้าง/ซ่อมแซม/ปรับปรุง รางระบายน้ำ คสล.รูปตัวยู , รางวี และฝาปิดตามแบบมาตรฐาน - ก่อสร้างรางลาด คสล. - วางท่อลอดกลมในผิวจราจร คสล. - ขุดเปิดทางระบายน้ำ (รางดิน) พร้อมวางท่อระบายน้ำ คสล.	๑๐. สายวัดสุคนธ์ –แยกช่องซ่าง ม. ๗ ๑๑. สาย รร.พรุฬห์-คลองพรัง ๑๒. สายคลองสุณุมหาราช ๑๓. สายหน้าสถานี ๑๔. สายบ้านห้วยตอจุด ๑๕. ภายในสำนักงานเทศบาลตำบลพรุฬห์ ๑๖. ก่อสร้างคูระบายน้ำแบบรางวีบ้านก้านนเสรี – บ้านนายผิน หมู่ที่ ๖ ระยะทาง ๒๕๐ เมตร	- - - - ๑๒๕,๐๐๐	- - - - -	๑๒๕,๐๐๐ ๑๒๕,๐๐๐ ๑๒๕,๐๐๐ ๑๒๕,๐๐๐	- - - -	ประชาชนร้อยละ ๘๐	- ประชาชนได้รับความปลอดภัยจากน้ำท่วมขัง	กองช่าง (แผนชุมชน)

ยุทธศาสตร์จังหวัดที่ ๓ การเชื่อมโยงเส้นทางคมนาคมและศูนย์โลจิสติกส์ (Logistics Hub)
ยุทธศาสตร์การพัฒนาขององค์กรปกครองส่วนท้องถิ่นในเขตจังหวัด ที่ ๓ พัฒนาโครงสร้างพื้นฐาน

แบบ ผ.๐๑

๔. ยุทธศาสตร์การพัฒนาด้านโครงสร้างพื้นฐาน
แผนเคหะและชุมชน

ที่	โครงการ	วัตถุประสงค์	เป้าหมาย (ผลผลิตของโครงการ)	งบประมาณและที่มา				ตัวชี้วัด (KPI)	ผลลัพธ์ที่ คาดว่าจะ ได้รับ	หน่วยงาน ที่รับผิดชอบ
				๒๕๖๑ (บาท)	๒๕๖๒ (บาท)	๒๕๖๓ (บาท)	๒๕๖๔ (บาท)			
๓๐	โครงการก่อสร้างรางระบายน้ำ ใน เขตเทศบาลตำบลพรุณี	- ก่อสร้าง/ซ่อมแซม/ ปรับปรุง รางระบายน้ำ คสล. รูปตัวยู , รางวี และฝาปิด ตามแบบมาตรฐาน - ก่อสร้างรางลาด คสล. - วางท่อลอดกลมในผิวจราจร คสล. - ขุดเปิดทางระบายน้ำ (ราง ดิน) พร้อมวางท่อระบายน้ำ คสล.	๑.ก่อสร้างคูระบายน้ำตัวยู พร้อมฝาปิดหน้าบ้านนางปิ่น มีมาก -วัดสุคนธาवास หมู่ที่ ๔ จุดเริ่ม ๒. ก่อสร้างคูระบายน้ำตัวยู จากบ้านชูเชาร์- บ้านนางยินดี หมู่ที่ ๖	-	๕๐๐,๐๐๐	๕๐๐,๐๐๐	-	ประชาชน ร้อยละ ๘๐	- ประชาชน ได้รับความ ปลอดภัยจาก น้ำท่วมขัง	กองช่าง (แผนชุมชน)
				-	-	๕๐๐,๐๐๐	-	ประชาชน ร้อยละ ๘๐	- ประชาชน ได้รับความ ปลอดภัยจาก น้ำท่วมขัง	กองช่าง (แผนชุมชน)

ยุทธศาสตร์จังหวัดที่ ๓ การเชื่อมโยงเส้นทางคมนาคมและศูนย์โลจิสติกส์ (Logistics Hub)
 ยุทธศาสตร์การพัฒนาขององค์กรปกครองส่วนท้องถิ่นในเขตจังหวัด ที่ ๓ พัฒนาโครงสร้างพื้นฐาน

แบบ ผ.๐๑

๔. ยุทธศาสตร์การพัฒนาด้านโครงสร้างพื้นฐาน
 แผนเคหะและชุมชน

ที่	โครงการ	วัตถุประสงค์	เป้าหมาย (ผลผลิตของโครงการ)	งบประมาณและที่มา				ตัวชี้วัด (KPI)	ผลลัพธ์ที่คาดว่าจะได้รับ	หน่วยงาน ที่รับผิดชอบ
				๒๕๖๑ (บาท)	๒๕๖๒ (บาท)	๒๕๖๓ (บาท)	๒๕๖๔ (บาท)			
๓๑	โครงการขุดลอกทางน้ำเพื่อป้องกันและแก้ปัญหาน้ำท่วมขัง และปัญหาภัยแล้ง ในเขตเทศบาลตำบลพรุพี	- เพื่อขุดลอกแหล่งน้ำธรรมชาติเขตเทศบาลที่ต้นเขินป้องกันและแก้ปัญหาน้ำท่วมขังและปัญหาภัยแล้งในเขตเทศบาล -ขุดลอกแหล่งน้ำธรรมชาติ	๑.ขุดลอกคลองสุญ ๒.ขุดลอกคลอง ๓. ขุดคูระบายน้ำเลียบบคลองชลประทาน ๔. ขุดลอกห้วยตอ ๕.ขุดลอกห้วยล่อง ๖. ขุดลอกห้วยบอน ๗. ขุดลอกหนองใหญ่ ๘. ขุดลอกหนองگرامข้าง ๙. ขุดลอกคลองพังปูน ๑๐.ขุดลอกลำห้วยจากสะพานรถไฟ-คลองพรัง	- - - - ๒๕๐,๐๐๐ - - - ๒๕๐,๐๐๐ -	๑,๐๐๐,๐๐๐	๒๕๐,๐๐๐ ๒๕๐,๐๐๐ - - ๒๕๐,๐๐๐ ๒๕๐,๐๐๐ ๒๕๐,๐๐๐ -	- - ๒๕๐,๐๐๐ - - - -	ประชาชนร้อยละ ๘๐	- ประชาชนได้รับความปลอดภัยจากน้ำท่วมขัง	กองช่าง (แผนชุมชน)

ยุทธศาสตร์จังหวัดที่ ๓ การเชื่อมโยงเส้นทางคมนาคมและศูนย์โลจิสติกส์ (Logistics Hub)
 ยุทธศาสตร์การพัฒนาขององค์กรปกครองส่วนท้องถิ่นในเขตจังหวัด ที่ ๓ พัฒนาโครงสร้างพื้นฐาน

แบบ ผ.๐๑

๔. ยุทธศาสตร์การพัฒนาด้านโครงสร้างพื้นฐาน
 แผนเคหะและชุมชน

ที่	โครงการ	วัตถุประสงค์	เป้าหมาย (ผลผลิตของโครงการ)	งบประมาณและที่มา				ตัวชี้วัด (KPI)	ผลลัพธ์ที่คาดว่าจะได้รับ	หน่วยงาน ที่รับผิดชอบ
				๒๕๖๑ (บาท)	๒๕๖๒ (บาท)	๒๕๖๓ (บาท)	๒๕๖๔ (บาท)			
๓๒	โครงการขุดลอกทางน้ำเพื่อป้องกันและแก้ปัญหาน้ำท่วมขัง และปัญหาภัยแล้ง ในเขตเทศบาลตำบลพรุพี	- เพื่อขุดลอกแหล่งน้ำธรรมชาติเขตเทศบาลที่ต้นเขินป้องกันและแก้ปัญหาน้ำท่วมขังและปัญหาภัยแล้งในเขตเทศบาล	๑๑. ลำห้วยห้วยกรัง ๑๒ รร.พรุพี – คลองพรง ๑๓. รร.บ้านช่องข้าง-มหาราช ๑๔. ขุดลอกแหล่งน้ำ ม. ๔ วางท่อระบายน้ำเส้นทางคมนาคมที่ขวางทางน้ำ	- - - -	 ๒๕๐,๐๐๐	๒๕๐,๐๐๐ ๒๕๐,๐๐๐	- - -	ประชาชน ร้อยละ ๘๐	- ประชาชน ได้รับความ ปลอดภัยจาก น้ำท่วมขัง	กองช่าง (แผนชุมชน)

ยุทธศาสตร์จังหวัดที่ ๓ การเชื่อมโยงเส้นทางคมนาคมและศูนย์โลจิสติกส์ (Logistics Hub)
 ยุทธศาสตร์การพัฒนาขององค์กรปกครองส่วนท้องถิ่นในเขตจังหวัด ที่ ๓ พัฒนาโครงสร้างพื้นฐาน

แบบ ผ.๐๑

๔. ยุทธศาสตร์การพัฒนาด้านโครงสร้างพื้นฐาน
 แผนเคหะและชุมชน

ที่	โครงการ	วัตถุประสงค์	เป้าหมาย (ผลผลิตของโครงการ)	งบประมาณและที่มา				ตัวชี้วัด (KPI)	ผลลัพธ์ที่คาดว่าจะได้รับ	หน่วยงาน ที่รับผิดชอบ
				๒๕๖๑ (บาท)	๒๕๖๒ (บาท)	๒๕๖๓ (บาท)	๒๕๖๔ (บาท)			
๓๓	โครงการขุดลอกทางน้ำเพื่อป้องกันและแก้ปัญหาน้ำท่วมขัง และปัญหาภัยแล้ง ในเขตเทศบาลตำบลพรุพี	- เพื่อขุดลอกแหล่งน้ำธรรมชาติเขตเทศบาลที่ต้นเขินป้องกันและแก้ปัญหาน้ำท่วมขังและปัญหาภัยแล้งในเขตเทศบาล	-ขุดลอกคลองพรง หมู่ที่ ๓บ้านอินทนิพนาม- หมู่ที่ ๒ บ้านทุ่งทือ	๒๕๐,๐๐๐	๒๕๐,๐๐๐	๒๕๐,๐๐๐	๒๕๐,๐๐๐	ประชาชน ร้อยละ ๘๐	- ประชาชน ได้รับความ ปลอดภัยจาก น้ำท่วมขัง	กองช่าง (แผนชุมชน)

ยุทธศาสตร์จังหวัดที่ ๓ การเชื่อมโยงเส้นทางคมนาคมและศูนย์โลจิสติกส์ (Logistics Hub)
ยุทธศาสตร์การพัฒนาขององค์กรปกครองส่วนท้องถิ่นในเขตจังหวัด ที่ ๓ พัฒนาโครงสร้างพื้นฐาน

แบบ ผ.๐๑

๔. ยุทธศาสตร์การพัฒนาด้านโครงสร้างพื้นฐาน

แผนเคหะและชุมชน

ที่	โครงการ	วัตถุประสงค์	เป้าหมาย (ผลผลิตของโครงการ)	งบประมาณและที่มา				ตัวชี้วัด (KPI)	ผลลัพธ์ที่คาดว่าจะได้รับ	หน่วยงาน ที่ รับผิดชอบ
				๒๕๖๑ (บาท)	๒๕๖๒ (บาท)	๒๕๖๓ (บาท)	๒๕๖๔ (บาท)			
๓๔	โครงการก่อสร้างสะพาน และ ท่อลอดเหลี่ยม คสล.	- เพื่อป้องกันและแก้ปัญหาหน้าท่วม ขังและปัญหาภัยแล้งในเขต เทศบาล - เพื่อให้การสัญจรไปมาสะดวก และปลอดภัย	๑. ก่อสร้างท่อลอดเหลี่ยม คสล. ถนนสายอ่าวเจริญ ม.๔ ๒. ก่อสร้างท่อลอดเหลี่ยม คสล. ซอยสันติสุข ม.๑ จุด ๓. ก่อสร้างท่อเหลี่ยม คสล. หมู่ที่ ๔ บ้านคลอง หินแท่น ๔. ก่อสร้างท่อลอด เหลี่ยม คสล. ชนิดสอง ช่องทาง ซอยประชาอุทิศ หมู่ที่ ๔ บ้านคลองหิน แท่น	- ๒๓๐,๐๐๐ - -	- - -	๒๓๐,๐๐๐ - ๒๓๐,๐๐๐	- - -	ประชาชน ร้อยละ ๘๐	- สามารถ แก้ปัญหาหน้า ท่วมใน เขตเทศบาลได้ อย่างเป็นระบบ และมี ประสิทธิภาพ - ประชาชน ได้รับความ สะดวก และปลอดภัยใน การสัญจรไปมา	กองช่าง (แผนชุมชน)

ยุทธศาสตร์จังหวัดที่ ๓ การเชื่อมโยงเส้นทางคมนาคมและศูนย์โลจิสติกส์ (Logistics Hub)
ยุทธศาสตร์การพัฒนาขององค์กรปกครองส่วนท้องถิ่นในเขตจังหวัด ที่ ๓ พัฒนาโครงสร้างพื้นฐาน

แบบ ผ.๐๑

๔. ยุทธศาสตร์การพัฒนาด้านโครงสร้างพื้นฐาน

แผนเคหะและชุมชน

ที่	โครงการ	วัตถุประสงค์	เป้าหมาย (ผลผลิตของโครงการ)	งบประมาณและที่มา				ตัวชี้วัด (KPI)	ผลลัพธ์ที่คาดว่าจะได้รับ	หน่วยงาน ที่ รับผิดชอบ
				๒๕๖๑ (บาท)	๒๕๖๒ (บาท)	๒๕๖๓ (บาท)	๒๕๖๔ (บาท)			
๓๕	โครงการก่อสร้าง/ปรับปรุงฝายและถนนน้ำล้น	- เพื่อป้องกันและแก้ปัญหาหน้าท่วมขังและปัญหาภัยแล้งในเขตเทศบาล - เพื่อให้การสัญจรไปมาสะดวกและปลอดภัย	๑. ก่อสร้างฝายชะลอน้ำ (ฝายแม้ว) จำนวน ๗ แห่ง ๒. ก่อสร้างถนนน้ำล้นซอยป่าสร้อย หมู่ที่ ๗ ๓. ก่อสร้างฝายน้ำล้นคลองหินแทน หมู่ที่ ๔ ๔. ก่อสร้างถนนน้ำล้น หมู่ ๒ ๕. ก่อสร้างฝายกักเก็บน้ำบ้านอินทนินงาม หมู่ที่ ๓ ๖. ปรับปรุง/ซ่อมแซมฝายคลองพรัง ม. ๒ / ฝายคลองพังปุ่น ม. ๗	๗๐,๐๐๐	-	-	-	ประชาชนร้อยละ ๘๐	- สามารถแก้ปัญหาหน้าท่วมและปัญหาภัยแล้งในเขตเทศบาลได้อย่างเป็นระบบและมีประสิทธิภาพ - ประชาชนได้รับความสะดวกและการสัญจรไปมา	กองช่าง (แผนชุมชน) ทรัพยากรน้ำ

ยุทธศาสตร์จังหวัดที่ ๓ การเชื่อมโยงเส้นทางคมนาคมและศูนย์โลจิสติกส์ (Logistics Hub)
ยุทธศาสตร์การพัฒนาขององค์กรปกครองส่วนท้องถิ่นในเขตจังหวัด ที่ ๓ พัฒนาโครงสร้างพื้นฐาน

แบบ ผ.๐๑

๔. ยุทธศาสตร์การพัฒนาด้านโครงสร้างพื้นฐาน
แผนเคหะและชุมชน

ที่	โครงการ	วัตถุประสงค์	เป้าหมาย (ผลผลิตของโครงการ)	งบประมาณและที่มา				ตัวชี้วัด (KPI)	ผลลัพธ์ที่คาดว่าจะได้รับ	หน่วยงาน ที่ รับผิดชอบ
				๒๕๖๑ (บาท)	๒๕๖๒ (บาท)	๒๕๖๓ (บาท)	๒๕๖๔ (บาท)			
๓๖.	โครงการสนับสนุนการใช้พลังงานทดแทนเพื่อติดตั้งระบบไฟฟ้าพลังธรรมชาติ (พลังน้ำ,ลม,แสงอาทิตย์,ชีวมวล) ในเขตเทศบาล	<ul style="list-style-type: none"> - เพื่อให้ประชาชนมีไฟฟ้าใช้ - เพื่อรองรับการก่อสร้างระบบประปาหมู่บ้าน/ระบบสูบน้ำดิบเพื่อการประปา/บรรเทาสาธารณภัย - เพื่อประหยัดพลังงาน - เพื่อลดภาวะโลกร้อน 	<ul style="list-style-type: none"> - ชุมชนในเขตเทศบาลที่ยังไม่มีการติดตั้งขยายเขตระบบจำหน่ายไฟฟ้า - ชุมชนในเขตเทศบาลที่กระแสไฟฟ้าไม่เพียงพอ - การใช้พลังงานทดแทนจากก๊าซธรรมชาติจากอุตสาหกรรมเหลือใช้ - การเกษตร 	๕๐,๐๐๐	๕๐,๐๐๐	๕๐,๐๐๐	๕๐,๐๐๐	๑ แห่ง	<ul style="list-style-type: none"> - ประชาชนได้รับการบริการด้านไฟฟ้าอย่างทั่วถึง - มีไฟฟ้าสำหรับระบบประปาหมู่บ้าน/ระบบสูบน้ำดิบเพื่อการประปา/บรรเทาสาธารณภัย 	กองช่าง (แผนชุมชน)

ยุทธศาสตร์จังหวัดที่ ๓ การเชื่อมโยงเส้นทางคมนาคมและศูนย์โลจิสติกส์ (Logistics Hub)
 ยุทธศาสตร์การพัฒนาขององค์กรปกครองส่วนท้องถิ่นในเขตจังหวัด ที่ ๓ พัฒนาโครงสร้างพื้นฐาน
 ๔. ยุทธศาสตร์การพัฒนาด้านโครงสร้างพื้นฐาน
 แผนงานการพาณิชย์

แบบ ผ.๐๑

ที่	โครงการ	วัตถุประสงค์	เป้าหมาย (ผลผลิตของ โครงการ)	งบประมาณและที่มา				ตัวชี้วัด (KPI)	ผลลัพธ์ที่คาดว่าจะได้รับ	หน่วยงาน ที่ รับผิดชอบ
				๒๕๖๑ (บาท)	๒๕๖๒ (บาท)	๒๕๖๓ (บาท)	๒๕๖๔ (บาท)			
๓๗.	โครงการขยายระบบประปาให้ครอบคลุมทุกพื้นที่ บริเวณบ้านครุเสริฐ หมู่ที่ ๒	-เพื่อขยายระบบประปาให้ครอบคลุมทุกพื้นที่ บริเวณบ้านครุเสริฐ หมู่ที่ ๒	- ขยายระบบประปา	๕๐,๐๐๐		-	-	ประชาชน ร้อยละ ๘๐	- สามารถแก้ปัญหาการขาดแคลนน้ำสะอาดเพื่อการอุปโภค/บริโภคในเขตเทศบาลได้อย่างเป็นระบบและมีประสิทธิภาพ	กองช่าง (แผนชุมชน)
๓๘.	โครงการก่อสร้าง/ปรับปรุงระบบกรองน้ำประปาไม่เป็นสนิม สะอาดดื่มได้	-เพื่อก่อสร้างระบบกรองน้ำประปาไม่เป็นสนิม สะอาดดื่มได้ หมู่ที่ ๔	- ก่อสร้างระบบกรองน้ำประปาไม่เป็นสนิม สะอาดดื่มได้ หมู่ที่ ๔	๒๐๐,๐๐๐		-	-	ประชาชน ร้อยละ ๘๐	- สามารถแก้ปัญหาการขาดแคลนน้ำสะอาดเพื่อการอุปโภค/บริโภคในเขตเทศบาลได้อย่างเป็นระบบและมีประสิทธิภาพ	กองช่าง (แผนชุมชน)
		- เพื่อปรับปรุงระบบถังกรองระบบประปาบ้าน จำนวน ๓ จุด หมู่ที่ ๕	- ปรับปรุงระบบถังกรองระบบประปาบ้าน จำนวน ๓ จุด หมู่ที่ ๕	๓๐๐,๐๐๐		-	-			
		- เพื่อปรับปรุงระบบกรองน้ำประปาบ้านอินทนิพนามหมู่ที่ ๓	- ปรับปรุงระบบกรองน้ำประปาบ้านอินทนิพนามหมู่ที่ ๓	๒๕๐,๐๐๐	๒๕๐,๐๐๐	๒๕๐,๐๐๐	๒๕๐,๐๐๐			

ยุทธศาสตร์จังหวัดที่ ๓ การเชื่อมโยงเส้นทางคมนาคมและศูนย์โลจิสติกส์ (Logistics Hub)
 ยุทธศาสตร์การพัฒนาขององค์กรปกครองส่วนท้องถิ่นในเขตจังหวัด ที่ ๓ พัฒนาโครงสร้างพื้นฐาน
 ๔. ยุทธศาสตร์การพัฒนาด้านโครงสร้างพื้นฐาน
 แผนงานการพาณิชย์

แบบ ผ.๐๑

ที่	โครงการ	วัตถุประสงค์	เป้าหมาย (ผลผลิตของ โครงการ)	งบประมาณและที่มา				ตัวชี้วัด (KPI)	ผลลัพธ์ที่คาดว่าจะได้รับ	หน่วยงาน ที่ รับผิดชอบ
				๒๕๖๑ (บาท)	๒๕๖๒ (บาท)	๒๕๖๓ (บาท)	๒๕๖๔ (บาท)			
๓๙	โครงการก่อสร้าง/ปรับปรุงระบบ กรองน้ำประปาไม่เป็นสนิม สะอาดดื่มได้	- เพื่อเปลี่ยนระบบกรอง น้ำประปา ระบบส่งน้ำหมู่ที่ ๑ สะอาดดื่มได้ - เพื่อปรับปรุงระบบกรอง น้ำประปาบ้านช่องข้างหมู่ที่ ๗ - เพื่อปรับปรุงระบบน้ำประปา สีแยกช่องข้างหมู่ที่ ๖	- เปลี่ยนระบบกรอง น้ำประปา ระบบส่งน้ำ หมู่ที่ ๑ - ปรับปรุงระบบกรอง น้ำประปาบ้านช่องข้าง หมู่ที่ ๗ - ปรับปรุงระบบ น้ำประปาสีแยกช่อง ข้างหมู่ที่ ๖	๒๐๐,๐๐๐		-	-	ประชาชน ร้อยละ ๘๐	- สามารถ แก้ปัญหาการขาด แคลนน้ำสะอาด เพื่อการอุปโภค/ บริโภคในเขต เทศบาลได้อย่าง เป็นระบบและมี ประสิทธิภาพ	กองช่าง (แผนชุมชน)
๔๐.	โครงการก่อสร้างจุดพักน้ำในแต่ละ เขต (ถังประปา) บ้านช่องข้าง หมู่ที่ ๗	เพื่อก่อสร้างจุดพักน้ำในแต่ละ เขต (ถังประปา) บ้านช่องข้าง หมู่ที่ ๗	-ก่อสร้างจุดพักน้ำใน แต่ละเขต (ถังประปา) บ้านช่องข้าง หมู่ที่ ๗	๕๐๐,๐๐๐	๕๐๐,๐๐๐	๕๐๐,๐๐๐	๕๐๐,๐๐๐	ประชาชน ร้อยละ ๘๐	- สามารถ แก้ปัญหาการขาด แคลนน้ำสะอาด เพื่อการอุปโภค/ บริโภคในเขต เทศบาลได้อย่าง เป็นระบบและมี ประสิทธิภาพ	กองช่าง (แผนชุมชน)

ยุทธศาสตร์จังหวัดที่ ๔ การพัฒนาสังคมปลอดภัย คุณภาพชีวิตที่ดี และมีศักยภาพในการแข่งขัน
ยุทธศาสตร์การพัฒนาขององค์กรปกครองส่วนท้องถิ่นในเขตจังหวัด ที่ ๓ พัฒนาโครงสร้างพื้นฐาน

แบบ ผ.๐๑

๔. ยุทธศาสตร์การพัฒนาด้านโครงสร้างพื้นฐาน
แผนงานการพาณิชย์

ที่	โครงการ	วัตถุประสงค์	เป้าหมาย (ผลผลิตของ โครงการ)	งบประมาณและที่มา				ตัวชี้วัด (KPI)	ผลลัพธ์ที่คาดว่าจะได้รับ	หน่วยงาน ที่รับผิดชอบ
				๒๕๖๑ (บาท)	๒๕๖๒ (บาท)	๒๕๖๓ (บาท)	๒๕๖๔ (บาท)			
๔๑	โครงการปรับปรุงท่อเมนส่งน้ำ /ขยายเขตบริการระบบประปา เขต ๑	- เพื่อแก้ปัญหาการขาดแคลนน้ำสะอาดเพื่อการอุปโภค/บริโภคในเขตเทศบาล	-ปรับปรุงท่อเมนจ่ายน้ำในพื้นที่ หมู่ที่ ๑ หมู่ที่ ๒ และหมู่ที่ ๕ ให้ได้มาตรฐาน และลดการสูญเสียจากปัญหาท่อแตกท่อรั่ว และขยายเขตบริการระบบประปาให้ครอบคลุม	๕๐๐,๐๐๐	๕๐๐,๐๐๐	-	๕๐๐,๐๐๐	๓ แห่ง		กรมทรัพยากรน้ำ กองช่าง (แผนชุมชน)
๔๒	โครงการปรับปรุงท่อเมนส่งน้ำ /ขยายเขตบริการระบบประปา เขต ๒	- เพื่อแก้ปัญหาการขาดแคลนน้ำสะอาดเพื่อการอุปโภค/บริโภคในเขตเทศบาล	-ปรับปรุงท่อเมนจ่ายน้ำในพื้นที่ หมู่ที่ ๓ หมู่ที่ ๔ หมู่ที่ ๖ และหมู่ที่ ๗ ให้ได้มาตรฐาน และลดการสูญเสียจากปัญหาท่อแตกท่อรั่ว และขยายเขตบริการระบบประปาให้ครอบคลุม	๕๐๐,๐๐๐	๕๐๐,๐๐๐	๕๐๐,๐๐๐	-	๔ แห่ง		กองช่าง

ยุทธศาสตร์จังหวัดที่ ๔ การพัฒนาสังคมปลอดภัย คุณภาพชีวิตที่ดี และมีศักยภาพในการแข่งขัน
ยุทธศาสตร์การพัฒนาขององค์กรปกครองส่วนท้องถิ่นในเขตจังหวัด ที่ ๓ พัฒนาโครงสร้างพื้นฐาน

แบบ ผ.๐๑

๔. ยุทธศาสตร์การพัฒนาด้านโครงสร้างพื้นฐาน
แผนงานการพาณิชย์

ที่	โครงการ	วัตถุประสงค์	เป้าหมาย (ผลผลิตของ โครงการ)	งบประมาณและที่มา				ตัวชี้วัด (KPI)	ผลลัพธ์ที่คาดว่าจะได้รับ	หน่วยงาน ที่รับผิดชอบ
				๒๕๖๑ (บาท)	๒๕๖๒ (บาท)	๒๕๖๓ (บาท)	๒๕๖๔ (บาท)			
๔๓	โครงการปรับปรุง/ซ่อมแซมระบบประปาหมู่บ้าน	- เพื่อแก้ปัญหาการขาดแคลนน้ำสะอาดเพื่อการอุปโภค/บริโภคในเขตเทศบาล ม.๑-๗	ปรับปรุงระบบประปาหมู่บ้านของเทศบาลตำบลพรุฬห์ โดย -ปรับปรุงระบบควบคุมไฟฟ้า -ปรับปรุงระบบน้ำดิบ -ปรับปรุงระบบน้ำใส -ปรับปรุงระบบกรองน้ำ -ติดตั้งระบบเพิ่มแรงดัน -ติดตั้งประตุน้ำระบายตะกอน/ประตุน้ำระบายอากาศ/ประตุน้ำเพื่อการดับเพลิง	๑๐๐,๐๐๐	๑๐๐,๐๐๐	๑๐๐,๐๐๐	๑๐๐,๐๐๐	๗ แห่ง	- สามารถแก้ปัญหาการขาดแคลนน้ำสะอาดเพื่อการอุปโภค/บริโภคในเขตเทศบาลได้อย่างเป็นระบบและมีประสิทธิภาพ	กองช่าง
๔๔	โครงการก่อสร้างระบบประปาบาดาล/ จุดจ่ายน้ำพร้อมขยายในแหล่งชุมชน	- เพื่อแก้ปัญหาการขาดแคลนน้ำสะอาดเพื่อการอุปโภค/บริโภคในเขตเทศบาล	-ก่อสร้างระบบประปาในพื้นที่นอกเขตบริการประชาชนขนาดใหญ่ จำนวน ๓ แห่ง	๑,๐๐๐,๐๐๐ (งบเทศบาล)		-	๕๐๐,๐๐๐ (งบเทศบาล)	๔ แห่ง	- ประชาชน มีน้ำอุปโภคบริโภคเพียงพอตลอดทั้งปี	กองช่าง

ยุทธศาสตร์จังหวัดที่ ๔ การพัฒนาสังคมปลอดภัย คุณภาพชีวิตที่ดี และมีศักยภาพในการแข่งขัน
 ยุทธศาสตร์การพัฒนาขององค์กรปกครองส่วนท้องถิ่นในเขตจังหวัด ที่ ๓ พัฒนาโครงสร้างพื้นฐาน
 ๔. ยุทธศาสตร์การพัฒนาด้านโครงสร้างพื้นฐานสาธารณูปโภค สาธารณูปการและการคมนาคม
 แผนงานการรักษาความสงบภายใน

แบบ ผ.๐๑

ที่	โครงการ	วัตถุประสงค์	เป้าหมาย (ผลผลิตของโครงการ)	งบประมาณและที่มา				ตัวชี้วัด (KPI)	ผลลัพธ์ที่คาดว่าจะได้รับ	หน่วยงาน ที่รับผิดชอบ
				๒๕๖๑ (บาท)	๒๕๖๒ (บาท)	๒๕๖๓ (บาท)	๒๕๖๔ (บาท)			
๔๕	โครงการชุดบ่อบาดาลเพื่อแก้ไข ปัญหาภัยแล้งในเขตเทศบาลตำบล พรุพี	- เพื่อทำเป็นแหล่งสูบน้ำ บาดาลแจกจ่ายประชาชนใน เขตเทศบาลที่ประสบปัญหาภัย แล้ง - เพื่อผลิตเป็นน้ำประปาใช้ใน เขตชุมชน - เพื่อแก้ไขปัญหาภัยแล้ง	- ชุดเจาะน้ำบาดาลใน พื้นที่ในเขตเทศบาล ขนาดบ่อที่เจาะ ๖ นิ้ว (๑๕๐ มม.) ปริมาณการ ไหลของน้ำ ไม่ต่ำกว่า ๔,๐๐๐ ลิตรต่อชั่วโมง - ติดตั้งเครื่องสูบแบบ SUBMERSIBLE ขนาด ๑.๕ แรงม้า (HP) - ทำการวิเคราะห์ คุณภาพและสูบทดสอบ ปริมาณน้ำ - ติดตั้งมิเตอร์ไฟฟ้า ขนาด ๓๐ แอมป์ - ไม่น้อยกว่า ๒ บ่อ/ปี	๔๐๐,๐๐๐	๔๐๐,๐๐๐	๔๐๐,๐๐๐	๔๐๐,๐๐๐	๒ แห่ง	- ประชาชนใน เขตเทศบาล จำนวน ๑,๓๐๐ ครัวเรือน ได้รับ ผลประโยชน์ จากโครงการ	กองช่าง (แผนชุมชน)

ยุทธศาสตร์จังหวัดที่ ๔ การพัฒนาสังคมปลอดภัย คุณภาพชีวิตที่ดี และมีศักยภาพในการแข่งขัน
 ยุทธศาสตร์การพัฒนาขององค์กรปกครองส่วนท้องถิ่นในเขตจังหวัด ที่ ๓ พัฒนาโครงสร้างพื้นฐาน
 ๔. ยุทธศาสตร์การพัฒนาด้านโครงสร้างพื้นฐานสาธารณูปโภค สาธารณูปการและการคมนาคม
 แผนงานการรักษาความสงบภายใน

แบบ ผ.๐๑

ที่	โครงการ	วัตถุประสงค์	เป้าหมาย (ผลผลิตของโครงการ)	งบประมาณและที่มา				ตัวชี้วัด (KPI)	ผลลัพธ์ที่คาดว่าจะได้รับ	หน่วยงาน ที่รับผิดชอบ
				๒๕๖๑ (บาท)	๒๕๖๒ (บาท)	๒๕๖๓ (บาท)	๒๕๖๔ (บาท)			
๔๖	โครงการจัดหาแหล่งกักเก็บน้ำเพื่อแก้ไขปัญหาภัยแล้งในเขตเทศบาลตำบลพรุพี	- เพื่อเป็นภาชนะรองรับน้ำให้กับประชาชนที่ขาดแคลนน้ำอุปโภคบริโภคที่ประสบปัญหาภัยแล้ง - เพื่อแก้ไขปัญหาความเดือดร้อนของประชาชนที่มีผลกระทบจากน้ำประปาหมู่บ้านไม่เพียงพอ	- ขุดบ่อน้ำตื้น ขนาด Ø ๑ ม.ลึก ๖ - ๑๐ ม. จำนวน ๑๔ บ่อ - สร้างแหล่งกักเก็บน้ำและระบบสูบน้ำไฟฟ้า หมู่ที่ ๔ และหมู่ที่ ๖ - ปรับปรุงแหล่งกักเก็บน้ำแปลงจุฬารักษ์ หมู่ที่ ๗ - ก่อสร้างถังพักน้ำ/ถังกักเก็บน้ำในพื้นที่สาธารณะ - พัฒนาบ่อน้ำตื้น(เดิม)ให้สามารถใช้งานได้	-		๓๐๐,๐๐๐	-	ถังเก็บน้ำ ๑๐ ถัง	- ประชาชนในเขตเทศบาล จำนวน ๑,๓๐๐ครัวเรือนได้รับผลประโยชน์จากโครงการ	กองช่าง (แผนชุมชน)
				๒๐๐,๐๐๐		-	๒๐๐,๐๐๐	บ่อน้ำตื้น ๑๔ บ่อ		
				-		๒๐๐,๐๐๐	-	๒ แห่ง		
				๓๐,๐๐๐		-	๒๐๐,๐๐๐	๑ แห่ง		
						-	-	๑ แห่ง		
								๑ บ่อ		