

เทศบาลตำบลพรพื
ฎีกาเบิกเงินรายจ่าย
 ประจำปีงบประมาณ 2566

แผนงานสังคมสงเคราะห์
 งานบริหารทั่วไปเกี่ยวกับสังคมสงเคราะห์
 เลขที่ผู้เบิก 66-03-00231-5421000-00001 (41/65)
 วันที่จัดทำ 28 ตุลาคม 2565

รายจ่าย ค่าที่ดินและสิ่งก่อสร้าง
 ประเภทรายจ่าย ค่าก่อสร้างสิ่งสาธารณูปโภค
 เลขที่คลังรับ 23/2566
 วันที่คลังรับ 28 ตุลาคม 2565

รายการ	จำนวนเงิน	หมายเหตุ
มูลค่าสินค้าหรือบริการ	49,500 00	สัญญา 38/2565(CNTR-00394/65) เบิกจ่ายงวดที่ 1
บวก ภาษีมูลค่าเพิ่ม	0 00	
จำนวนเงินที่ขอเบิก	49,500 00	
หัก ภาษีหัก ณ ที่จ่าย	495 00	
จำนวนเงินที่จ่ายสุทธิ	49,005 00	

(ตัวอักษร) (สีหมึกแก่ฟันท้าบาทถ้วน)

หน่วยงานผู้เบิก สำนักปลัดเทศบาล ขอเบิกเงินรายจ่ายตามรายการข้างต้น (ลงชื่อ)..... (นางสาวลักขณ์ คงยิ่ง) หัวหน้าสำนักปลัด วันที่ 28/10/65	ได้ตรวจสอบแล้วมีเงินคงเหลือเพียงพอที่จะเบิกจ่ายได้ แหล่งเงินที่ขอเบิก คงเหลือยกมา คงเหลือยกไป เงินงบประมาณ ค่าจ้าง(ผูกพัน) ปี 2565 49,500.00 0.00 (ลงชื่อ).....ผู้ตรวจสอบ (นางอรุณ บัญให้ผล) เจ้าพนักงานการเงินและบัญชี วันที่ 28 ตุลาคม 2565
---	---

ได้ตรวจสอบเอกสารประกอบฎีกาครบถ้วนถูกต้องแล้ว (ลงชื่อ).....ผู้ตรวจฎีกา (นางนันทา ชัยยศ) ผู้อำนวยการกองคลัง วันที่ 28 ตุลาคม 2565	เรียน ปลัดเทศบาล เห็นการให้เบิกจ่ายได้ตามจำนวนเงินข้างต้น (ลงชื่อ)..... (นางนันทา ชัยยศ) ผู้อำนวยการกองคลัง วันที่ 28 ตุลาคม 2565
---	--

เรียน นายกเทศมนตรี เห็นการอนุมัติให้เบิกจ่ายได้ตามจำนวนเงินข้างต้น (ลงชื่อ)..... (นางสาวกนกอร อนุพงศ์) รองปลัดเทศบาล รักษาราชการแทนปลัดเทศบาล วันที่ 28 ตุลาคม 2565	อนุมัติให้เบิกจ่ายได้ จำนวน 49,500.00 บาท (ลงชื่อ)..... (นายสมิต ดัจฉาง) นายกเทศมนตรีตำบลพรพื วันที่ 28 ตุลาคม 2565
--	--

ธนาคาร สก. สังกัดธนาคาร บัญชีเลขที่ 066-5-00056-4 เลขที่เช็ค 52238962 ลงวันที่ 31 ตุลาคม 2565 จำนวนเงิน 49,005.00 บาท (สี่หมื่นเก้าพันห้าบาทถ้วน) จ่ายให้ นางนิตยา นันทศิริ	ผู้ลงนามในเช็ค/ใบถอน (ลงชื่อ).....ผู้ลงนาม (ลงชื่อ).....ผู้ลงนาม (ลงชื่อ).....ผู้ลงนาม
--	---

การจ่ายเงินเป็นไปตามรายงานการจัดทำเช็ค/ใบถอน เลขที่ 10/2566 ลงวันที่ 31 ตุลาคม 2565

เลขที่ AP-00090/66
วันที่ 28 ตุลาคม 2565

เทศบาลตำบลพรุพี
ใบผ่านรายการตั้งหนี้

รายการ	รหัสบัญชี	เดบิต	เครดิต
เดบิต ค่าใช้จ่ายในการปรับปรุงสิ่งหาริมทรัพย์ ต่ำกว่าเกณฑ์	5104010107.003	49,500.00	
เครดิต เจ้าหนี้การค้า - บุคคลภายนอก	2101010102.001		49,500.00
	รวม	49,500.00	49,500.00
คำอธิบาย			
บันทึกตรวจรับเพื่อตั้งหนี้ของสัญญาเลขที่ 38/2565 (CNTR-00394/65) งวดที่ 1 จำนวนเงิน 49,500.00 บาท บันทึกตั้งหนี้จึงจัดทำสิ่งอำนวยความสะดวกให้คนพิการก่อสร้างทางลาดสำหรับคนพิการบริเวณทางเข้าประตูอาคารสำนักงานฯ			

ลงชื่อ ผู้จัดทำ
(นางวนิดา อักษรนิทย์)
หัวหน้าฝ่ายบริหารงานคลัง

เห็นควรให้ปรับปรุงรายการบัญชีข้างต้น

ลงชื่อ ผู้อนุมัติ
(นางนันทา ชัยยศ)
ผู้อำนวยการกองคลัง
วันที่

เทศบาลตำบลพุนพิน

บันทึกการตรวจรับ

เลขที่สัญญา e-GP	650922032071	เลขที่สัญญา e-LAAS	CNTR-00394/65
วันที่ทำสัญญา	28/9/2565	วันที่สิ้นสุดสัญญา	27/11/2565
ชื่อเจ้าหน้าที่ผู้รับจ้าง	นางนิตยา นันทศิริ		
วงเงินทำสัญญา	49,500.00 บาท		
ประเภทภาษี หัก ณ ที่จ่าย	ภ.ง.ด.3		
วันที่ส่งมอบงาน	25/10/2565		
วันที่ตรวจรับพัสดุ	26/10/2565		
งวดที่	1		
จำนวนเงินตามงวดงาน	49,500.00 บาท		
ผู้จัดทำบันทึกการตรวจรับ	นางวนิดา อักษรนิสัย		

ข้อมูลสำหรับการจัดทำใบผ่านรายการดังนี้

รายการ	รหัสบัญชี	เดบิต	เครดิต
ค่าใช้จ่ายในการปรับปรุงสิ่งหาริมทรัพย์ต่ำกว่าเกณฑ์	5104010107.003	49,500.00	
เจ้าหน้าที่การค้า - บุคคลภายนอก	2101010102.001		49,500.00
	รวม	49,500.00	49,500.00

เลขที่ JV-00041/66

วันที่ 31 ตุลาคม 2565

เทศบาลตำบลพรุพี
ใบผ่านรายการบัญชีทั่วไป

รายการ	รหัสบัญชี	เดบิต	เครดิต
เดบิต เงินฝากกระแสรายวันที่สถาบันการเงิน (01-066-5-00055-4)	1101030101.001	49,005.00	
เครดิต เงินฝากออมทรัพย์ที่สถาบันการเงิน (01-066-2-33473-0)	1101030102.001		49,005.00
	รวม	49,005.00	49,005.00
คำอธิบาย			
(โดยระบบ)โอนเงินจากบัญชีเลขที่ 01-066-2-33473-0 ไปบัญชีเลขที่ 01-066-5-00055-4 รวมทั้งสิ้นจำนวน 49,005.00 บาท ตามรายงานการจัดทำเช็ค/ใบถอน เลขที่ 000010/66			

ลงชื่อ  ผู้จัดทำ
.....
(นางอรุณี บุญให้ผล)
เจ้าพนักงานการเงินและบัญชี

เห็นควรให้ปรับปรุงรายการบัญชีข้างต้น

ลงชื่อ  ผู้อนุมัติ
.....
(.....)
ผู้อำนวยการกองคลัง
วันที่

เลขที่ PV-00081/66
วันที่ 31 ตุลาคม 2565

เทศบาลตำบลพรุพี
ใบผ่านรายการจ่าย

รายการ	รหัสบัญชี	เดบิต	เครดิต
เดบิต เจ้าหนี้การค้า - บุคคลภายนอก	2101010102.001	49,500.00	
เครดิต เงินฝากกระแสรายวันที่สถาบันการเงิน (01-066-5-00055-4)	1101030101.001		49,005.00
ภาษีหัก ณ ที่จ่ายรอนำส่ง - ภาษีเงินได้บุคคลธรรมดา	2102040103.001		495.00
	รวม	49,500.00	49,500.00
คำอธิบาย			
วันที่ทำการจ่ายเงินเลขที่ 52233162 รายงานการจัดทำเช็คเลขที่ 000010/66 เลขที่ผู้เบิก 66-03-00231-5421000-00001 ใบผ่านรายการตั้งหนี้เลขที่ AP-00090/66			

ลงชื่อ ผู้จัดทำ

(นางอาภรณ์ บุญให้ผล)
เจ้าพนักงานการเงินและบัญชี

เห็นควรให้ปรับปรุงรายการบัญชีข้างต้น

ลงชื่อ ผู้อนุมัติ

(.....)

ผู้อำนวยการกองคลัง

วันที่

เล่มที่ BOOK NO.	พวงหรีด ๑๖๖๓๖	เลขที่ BILL NO.
179 ม.1 ต. พังทังโพธิ์		2
11	ต. ต. ๑๖๖๓๖๓๖ อ. สว่างบุรี	

CASH SALE บิลเงินสด 現兑單

ชื่อ NAME	ชื่อคนส่ง T. ๑๖๖๓๖๓๖	วันที่ DATE	๑๖/๑๒/๖๕
ที่อยู่ ADDRESS	ต. พังทังโพธิ์ อ. สว่างบุรี จ. สุพรรณบุรี		
เลขประจำตัวประชาชน IDENTIFICATION NO.	เลขประจำตัวผู้เสียภาษีอากร TAX IDENTIFICATION NO.		

จำนวน QUANTITY 數量	รายการ DESCRIPTION 貨名	หน่วยละ UNIT PRICE 單價	จำนวนเงิน AMOUNT 銀額
	งานจัดทำสิ่งพิมพ์ตามสั่งตามใบ		49500 -
	ขอพิมพ์ตามสั่งพิมพ์ข้างกล่อง		
	เลขที่ ๓๓/๒๕๕๕ ลงวันที่	จ่ายแล้ว	
	๓๓ กันยายน ๒๕๕๕		
	(นางนันทา ชัยยศ)		
	ผู้อำนวยการกองคลัง		
บาท BAHT 銖	สี่พันเก้าร้อยห้าสิบบาท	รวมเงิน TOTAL 共銀	49500 -

ผู้รับเงิน 收貨人
COLLECTOR พวงทัง ๑๖๖๓๖

ใบตรวจรับการจัดซื้อ/จัดจ้าง

วันที่ ๒๖ ตุลาคม ๒๕๖๕

ตาม สัญญาจ้างก่อสร้าง เลขที่ ๓๘/๒๕๖๕ ลงวันที่ ๒๘ กันยายน ๒๕๖๕ เทศบาลตำบลพรุพี ได้ตกลง จ้างก่อสร้าง กับ นางนิตยา นันทศิริ สำหรับโครงการ จ้างจัดทำสิ่งอำนวยความสะดวกให้คนพิการ ก่อสร้างทางลาดสำหรับคนพิการบริเวณทางเข้าประตูอาคารสำนักงานปลัดเทศบาลตำบลพรุพี โดยวิธีเฉพาะเจาะจง เป็นจำนวนเงินทั้งสิ้น ๔๙,๕๐๐.๐๐ บาท (สี่หมื่นเก้าพันห้าร้อยบาทถ้วน)

คณะกรรมการตรวจรับพัสดุ ได้ตรวจรับงาน แล้ว ผลปรากฏ ดังนี้

๑. ผลการตรวจรับ

ถูกต้อง

ครบถ้วนตามสัญญา

ไม่ครบถ้วนตามสัญญา

๒. ค่าปรับ

มีค่าปรับ

ไม่มีค่าปรับ

๓. การเบิกจ่ายเงิน

เบิกจ่ายเงิน เป็นจำนวนเงินทั้งสิ้น ๔๙,๕๐๐.๐๐ บาท

(ลงชื่อ).....ประธานกรรมการฯ

(นายปรเมศวร์ บุญให้ผล)

(ลงชื่อ).....กรรมการ

(นางสาวสุภาพร ปรีชานันทศักดิ์)

(ลงชื่อ).....กรรมการ

(นายโชติ คงหนู)

๓๘๙. ใบตรวจรับงาน ๒๖ ตุลาคม ๒๕๖๕

หมายเหตุ : เลขที่โครงการ ๖๕๐๗๗๕๕๑๔๗๖

เลขคู่มือสัญญา ๖๕๐๗๒๒๐๓๒๐๗๑

เลขคู่มือตรวจรับ ๖๕๑๐A๑๓๑๗๖๖๙

ใบตรวจรับการจัดซื้อ/จัดจ้าง

วันที่ ๒๖ ตุลาคม ๒๕๖๕

ตาม สัญญาจ้างก่อสร้าง เลขที่ ๓๘/๒๕๖๕ ลงวันที่ ๒๘ กันยายน ๒๕๖๕/เทศบาลตำบลพรุพี
ได้ตกลง จ้างก่อสร้าง กับ นางนิตยา นันทศิริ สำหรับโครงการ จ้างจัดทำสิ่งอำนวยความสะดวกให้คนพิการ
ก่อสร้างทางลาดสำหรับคนพิการบริเวณทางเข้าประตูอาคารสำนักงานปลัดเทศบาลตำบลพรุพี โดยวิธีเฉพาะ
เจาะจง เป็นจำนวนเงินทั้งสิ้น ๔๙,๕๐๐.๐๐ บาท (สี่หมื่นเก้าพันห้าร้อยบาทถ้วน)

คณะกรรมการตรวจรับพัสดุ ได้ตรวจรับงาน แล้ว ผลปรากฏ ดังนี้

๑. ผลการตรวจรับ

ถูกต้อง

ครบถ้วนตามสัญญา

ไม่ครบถ้วนตามสัญญา

๒. ค่าปรับ

มีค่าปรับ

ไม่มีค่าปรับ

๓. การเบิกจ่ายเงิน

เบิกจ่ายเงิน เป็นจำนวนเงินทั้งสิ้น ๔๙,๕๐๐.๐๐ บาท

(ลงชื่อ)..........ประธานกรรมการฯ

(นายปรเมศวร์ บุญให้ผล)

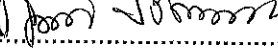
(ลงชื่อ)..........กรรมการ

(นางสาวสุภาพร ปรีชา นันทศักดิ์)

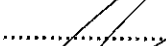
(ลงชื่อ)..........กรรมการ

(นายโชติ คงหนู)

ข้อคิดเห็น/ข้อสั่งการ.....

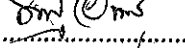
(ลงชื่อ)..... 

(นางสาวกนกนัฐ อนุพงศ์)

รองปลัดเทศบาล

ข้อคิดเห็น/ข้อสั่งการ.....

(ลงชื่อ)..... 

(นางสาวกนกนัฐ อนุพงศ์)

รองปลัดเทศบาล รักษาราชการแทน

ปลัดเทศบาล

ข้อคิดเห็น/ข้อสั่งการ..... 

(ลงชื่อ)..... 

(นายสมคิด ดำฉวาง)

นายกเทศมนตรีตำบลพรุพี

หมายเหตุ : เลขที่โครงการ ๖๕๐๙๗๕๕๑๔๗๖

เลขคุณสมบัติ ๖๕๐๙๗๕๕๑๔๗๖

เลขคุณสมบัติ ๖๕๑๐A๑๓๑๗๖๖๙

รายงานการประชุม
คณะกรรมการตรวจรับพัสดุก่อสร้างทางลาดสำหรับคนพิการฯ
วันที่ ๒๖ ตุลาคม ๒๕๖๕
ณ ห้องประชุมย่อยเทศบาลตำบลพรุณี

ผู้เข้าประชุม

ลำดับที่	ชื่อ-สกุล	ตำแหน่ง	ลายมือชื่อ
๑	นายปรเมศวร์ บุญให้ผล	ประธานกรรมการ	
๒	นายโชติ คงหนู	กรรมการ	
๓	นางสาวสุภาพร ปรีชานันทศักดิ์	กรรมการ	

ผู้ไม่เข้าประชุม

-ไม่มี-

ผู้เข้าร่วมประชุม นายกิจดิศักดิ์ ชูแก้ว

เริ่มประชุม เวลา ๐๙.๐๐ น.

ระเบียบวาระที่ ๑ เรื่องที่ประธานแจ้งให้ที่ประชุมทราบ

ประธานในที่ประชุมฯ แจ้งว่าในวันที่ ๒๕ ตุลาคม ๒๕๖๕ นางนิตยา นันทศิริ ผู้รับจ้างก่อสร้างทางลาดสำหรับคนพิการบริเวณทางเข้าประตูอาคารสำนักงานปลัดเทศบาลตำบลพรุณี หมู่ที่ ๔ ตำบลพรุณี ขอส่งมอบงานจ้าง โดยทางผู้รับจ้างได้ดำเนินการแล้วเสร็จตามสัญญา

ระเบียบวาระที่ ๒ เรื่องรับรองรายงานการประชุม

-ไม่มี-

ระเบียบวาระที่ ๓ เรื่องเสนอที่ประชุมเพื่อพิจารณา

ประธานในที่ประชุมฯ ด้วยนางนิตยา นันทศิริ ผู้รับจ้างก่อสร้างทางลาดสำหรับคนพิการบริเวณทางเข้าประตูอาคารสำนักงานปลัดเทศบาลตำบลพรุณี หมู่ที่ ๔ ตำบลพรุณี ตามสัญญาจ้างก่อสร้างเลขที่ ๓๘/๒๕๖๕ ลงวันที่ ๒๘ กันยายน ๒๕๖๕ ส่งมอบงานจ้างก่อสร้างทางลาดสำหรับคนพิการบริเวณทางเข้าประตูอาคารสำนักงานปลัดเทศบาลตำบลพรุณี หมู่ที่ ๔ ตามแบบแปลนและประมาณการของกองช่างเทศบาลตำบลพรุณี ในวงเงินตามสัญญา ๔๙,๕๐๐.๐๐ (สี่หมื่นห้าพันเก้าร้อยบาทถ้วน)

กรรมการ ตามที่ได้ออกไปตรวจสอบงานจ้าง ณ หน้าอาคารสำนักงานเทศบาลตำบลพรุณี หมู่ที่ ๔ โดยผู้รับจ้างดำเนินการ งานรื้อพื้นคอนกรีตผิวดกระเบื้องพร้อมบันได ปริมาณงานได้ไม่น้อยกว่า ๓.๘ ตารางเมตร งานก่ออิฐมอญเต็มแผ่น ไม่น้อยกว่า ๕.๐๐ ตารางเมตร งานทรายถม ๔.๖๘ ลูกบาศก์เมตร งานเหล็กตะแกรงพื้น ๗ ๖ มม. ๑๙.๑๖ กก, งานคอนกรีต ๑:๒:๔ จำนวน ๐.๗๐ ลบ.ม. ,งานฉาบผนังทางลาด ๔.๙๐ ตารางเมตร, งานพื้นผิวทรายล้าง ๔.๙๐ ตารางเมตร ,งานพื้นผิวทรายล้าง ๑๑.๑๔ ตารางเมตร ,งานผนังผิวทรายล้าง ๔.๙๐ ตาราง

เมตร ,งานราวกันตกทางลาดคนพิการ (ราวสองชั้น) ท่อกลมสแตนเลส ขนาด ๑ ๑/๒ นิ้ว เกรด ๔๐๕ หนา ๑.๒ มม. และหนา ๑.๕ มม. พร้อมอุปกรณ์เหมารวม ๑ เมตร (ตามแนบท้ายสัญญาจ้างข้อ ๒) ผู้รับจ้างดำเนินการแล้วเสร็จ

กรรมการ ผู้ควบคุมงานได้สั่งให้แก้ไขงานทราสล้าง โดยให้ยกขอบด้านที่ติดตั้งราวสแตนเลส เพื่อป้องกันการกระแทกจากล้อรถเข็นผู้พิการ และเพิ่มความมั่นคงแข็งแรงของราว โดยไม่ทำให้ราชการเสียประโยชน์

มติที่ประชุม ให้ตรวจรับงานก่อสร้างทางลาดสำหรับคนพิการบริเวณทางเข้าประตูอาคารสำนักงานปลัดเทศบาล ตำบลพรุพี ๔ และเบิกจ่ายค่าจ้างจำนวน ๔๙,๕๐๐.๐๐ บาท (สี่หมื่นเก้าพันห้าร้อยบาทถ้วน) ให้แก่ผู้รับจ้างตามสัญญาต่อไป

ระเบียบวาระที่ ๔

เรื่องอื่นๆ
-ไม่มี-

ปิดประชุมเวลา ๑๑.๐๐น.

(นายโชติ คงหนู)
ผู้จดยางานการประชุม

(นายปรเมศวร์ บุญให้ผล)
ผู้ตรวจรายงานการประชุม

๒๕ ตุลาคม ๒๕๖๕

เรื่อง ขอส่งมอบงานจ้าง

เรียน ประธานคณะกรรมการตรวจรับพัสดุ

อ้างถึง สัญญาจ้างเลขที่ ๓๘/๒๕๖๕ ลงวันที่ ๒๘ กันยายน ๒๕๖๕

เลขที่	๒๗๐๕
วันที่	๒๕ ต.ค. ๖๕
เวลา	๑๓.๓๐

ตามสัญญาที่อ้างถึงเทศบาลตำบลพรุพี ได้ตกลงว่าจ้าง นางนิตยา นันทศิริ ชูอยู่แห่งเลขที่ ๕๒๙ ตำบลบ้านท่าเนียน อำเภอศีร์ษะรัฐนิคม จังหวัดสุราษฎร์ธานี ให้ทำงาน ก่อสร้างที่วงลดสำหรับคนพิการ...
บริเวณทางเข้าประตูอาคารสำนักงานปลัดเทศบาลตำบลพรุพี นั้น

วันที่	๒๕ ต.ค. ๖๕
เวลา	๑๓.๒๐ น

บัดนี้ ทางผู้รับจ้างฯ ได้ดำเนินการงานดังกล่าวแล้วเสร็จตามสัญญาจ้างทุกประการ จึงขอส่งงานจ้างมา เพื่อให้ทางเทศบาลตำบลพรุพี ทำการตรวจรับงานจ้างดังกล่าวและทำการเบิกจ่ายเงินให้กับทางนางนิตยา นันทศิริ ต่อไป

จึงเรียนมาเพื่อโปรดทราบและพิจารณาดำเนินการต่อไป



ขอแสดงความนับถือ

นางนิตยา นันทศิริ
(นางนิตยา นันทศิริ)
ผู้รับจ้าง

เวียง จ.สงขลา
หอพิชิตา มินาฮารี
ช่างช่วยช่างช่างก่อสร้าง
ช่างเหล็ก
- ๒๖/๑๐/๖๕
เสร็จ
๒๕ ต.ค. ๖๕

พร้อมเอกสารแนบ ๓๕ ๓๖ ๓๗ ๓๘ ๓๙ ๔๐ ๔๑ ๔๒ ๔๓ ๔๔ ๔๕ ๔๖ ๔๗ ๔๘ ๔๙ ๕๐ ๕๑ ๕๒ ๕๓ ๕๔ ๕๕ ๕๖ ๕๗ ๕๘ ๕๙ ๖๐ ๖๑ ๖๒ ๖๓ ๖๔ ๖๕ ๖๖ ๖๗ ๖๘ ๖๙ ๗๐ ๗๑ ๗๒ ๗๓ ๗๔ ๗๕ ๗๖ ๗๗ ๗๘ ๗๙ ๘๐ ๘๑ ๘๒ ๘๓ ๘๔ ๘๕ ๘๖ ๘๗ ๘๘ ๘๙ ๙๐ ๙๑ ๙๒ ๙๓ ๙๔ ๙๕ ๙๖ ๙๗ ๙๘ ๙๙ ๑๐๐

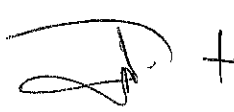
งานเสร็จ ในใบเสร็จ ๒๕ ต.ค. ๖๕
๒๕ ต.ค. ๖๕

 + 
๒๕ ต.ค. ๖๕ ๒๕.๑๐.๖๕.



ส่วนราชการ เทศบาลตำบลลพบุรี (กองช่าง) ๐-๗๗๒๖-๗๐๗๔

ที่ สฎ ๗๒๔๐๓/

วันที่ ๒๕ ตุลาคม ๒๕๖๕

เรื่อง ขอร้องงานผลการจ้างโครงการก่อสร้างทางลาดสำหรับคนพิการบริเวณทางเข้าประตูอาคารสำนักงาน ปลัดเทศบาลตำบลลพบุรี

เรียน ประธานกรรมการตรวจรับงานพัสดุ

ตามสัญญาจ้างเลขที่...๓๘/๒๕๖๕... ลงวันที่ ๒๘ กันยายน ๒๕๖๕ โครงการก่อสร้างทางลาดสำหรับคนพิการบริเวณทางเข้าประตูอาคาร สำนักงานเทศบาลตำบลลพบุรี รายละเอียดตามแบบแปลนและประมาณการของกองช่างเทศบาล

ตำบลลพบุรีกำหนด ตำบลลพบุรี อำเภอบ้านนาสาร จังหวัดสุราษฎร์ธานี ในวงเงิน ๔๘,๕๐๐.๐๐ บาท (-สี่หมื่นเก้าพันห้าร้อยบาทถ้วน) นั้น

ชื่อผู้รับจ้าง นางนิตยา นันทศิริ

.....ผลงานการ ก่อสร้างทางลาดสำหรับคนพิการบริเวณทางเข้าประตูอาคารสำนักงานเทศบาลตำบลลพบุรี รายละเอียดตามแบบแปลนและ ประมาณการของกองช่างเทศบาลตำบลลพบุรีกำหนด ตำบลลพบุรี อำเภอบ้านนาสาร จังหวัดสุราษฎร์ธานี

สรุปถึงขั้นนี้ ผู้รับจ้างได้ดำเนินการไปแล้ว ๑๐๐%

ข้อเสนอแนะ ผู้รับจ้างทำงานแล้วเสร็จตามสัญญา เห็นควรให้คณะกรรมการตรวจการจ้าง จ้างไว้ใช้ราชการต่อไป

จึงเรียนมาเพื่อโปรดทราบ

(ลงชื่อ) ผู้ควบคุมงาน
(นายกิจศักดิ์ ชูแก้ว)
ผู้ช่วยวิศวกรโยธา

เรียน นายกเทศมนตรี

-เพื่อโปรดพิจารณา

-ผู้ควบคุมงานก่อสร้างรายงานผลการก่อสร้างดังกล่าวแล้วเสร็จ

-เห็นควรดำเนินการต่อไป

(ลงชื่อ)
(นายปรเมศวร์ บุญให้ผล)

หัวหน้าฝ่ายปกครอง/ประธานกรรมการ

(ลงชื่อ)
(นางสาวสุภาพร ปรีชานันทศักดิ์)

นักพัฒนาชุมชนชำนาญการ/กรรมการ

(ลงชื่อ)
(นายโชติ คงหนู)

นักป้องกันและบรรเทาสาธารณภัย/กรรมการ

โครงการก่อสร้างทางลาดสำหรับคนพิการบริเวณทางเข้าประตูอาคารสำนักงานปลัดเทศบาลตำบลพรุฬห์

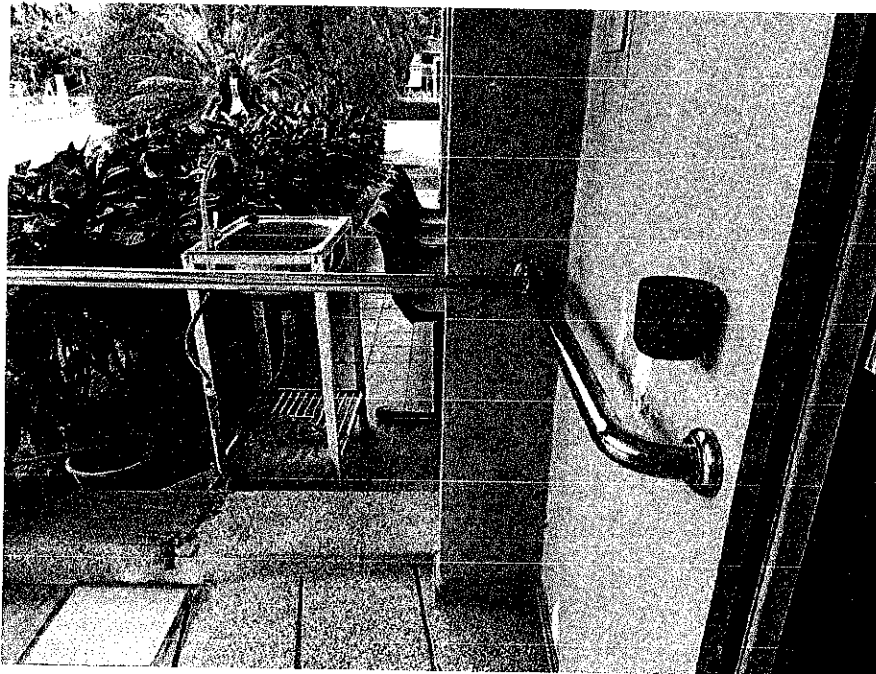
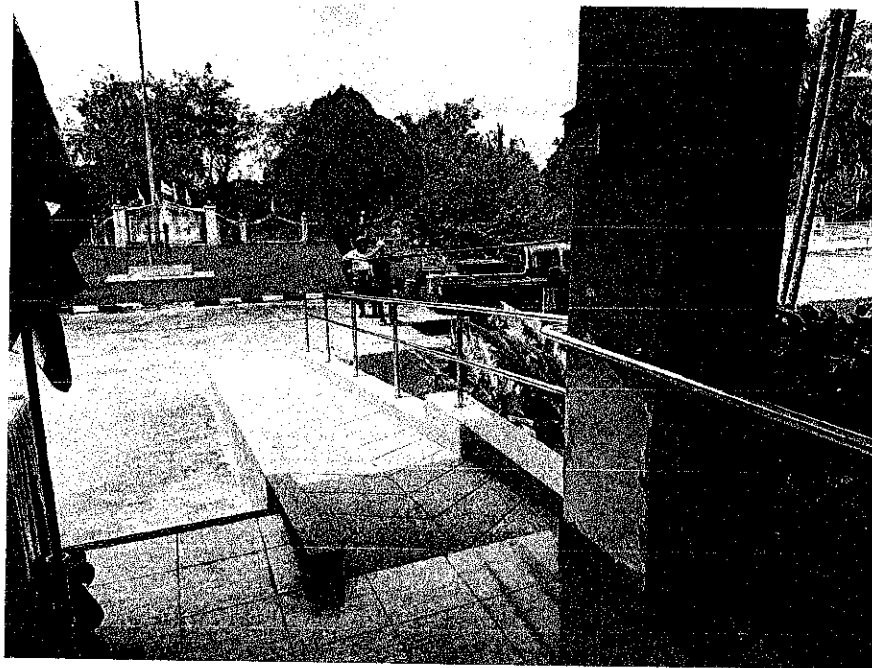

(ลงชื่อ).....

(นายปรเมศวร์ บุญให้ผล)

หัวหน้าฝ่ายปกครอง/ประธานกรรมการฯ

(ลงชื่อ).....

(นายเชติ คงหนู)

นักป้องกันและบรรเทาสาธารณภัย /กรรมการ

(ลงชื่อ).....

(นายกิจศักดิ์ ชูแก้ว)

ผู้ช่วยวิศวกรโยธา/ผู้ควบคุมงาน

(ลงชื่อ).....

(นางสาวสุภาพร ปรีชานันทศักดิ์)

นักพัฒนาชุมชนชำนาญการ/กรรมการ

โครงการก่อสร้างทางลาดสำหรับคนพิการบริเวณทางเข้าประตูอาคารสำนักงานปลัดเทศบาลตำบลพรุพี

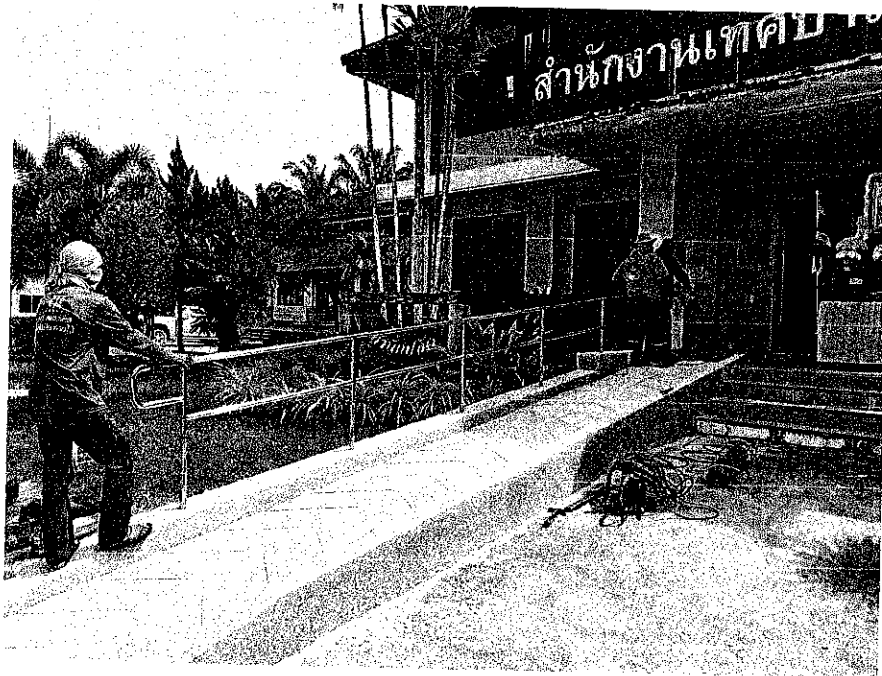

(ลงชื่อ).....
(นางสาวสุภาพร ปริขานันทศักดิ์)
นักพัฒนาชุมชนชำนาญการ/กรรมการ

(ลงชื่อ).....
(นายประเมศวร์ บุญให้ผล)
หัวหน้าฝ่ายปกครอง/ประธานกรรมการฯ

(ลงชื่อ).....
(นายโชติ คงหนู)
นักป้องกันและบรรเทาสาธารณภัย /กรรมการ

(ลงชื่อ).....
(นายกิตติศักดิ์ ชูแก้ว)
ผู้ช่วยวิศวกรโยธา/ผู้ควบคุมงาน

โครงการก่อสร้างทางลาดสำหรับคนพิการบริเวณทางเข้าประตูอาคารสำนักงานปลัดเทศบาลตำบลพยุหี



(ลงชื่อ).....
(นางสาวสุภาพร ปรีชานันทศักดิ์)
นักพัฒนาชุมชนชำนาญการ/กรรมการ

(ลงชื่อ).....
(นายปรเมศวร์ บุญให้ผล)
หัวหน้าฝ่ายปกครอง/ประธานกรรมการฯ

(ลงชื่อ).....
(นายชาติ คงหนู)
นักป้องกันและบรรเทาสาธารณภัย /กรรมการ

(ลงชื่อ).....
(นายกิจติศักดิ์ ชูแก้ว)
ผู้ช่วยวิศวกรโยธา/ผู้ควบคุมงาน

โครงการก่อสร้างทางลาดสำหรับคนพิการบริเวณทางเข้าประตูอาคารสำนักงานปลัดเทศบาลตำบลพรุพี

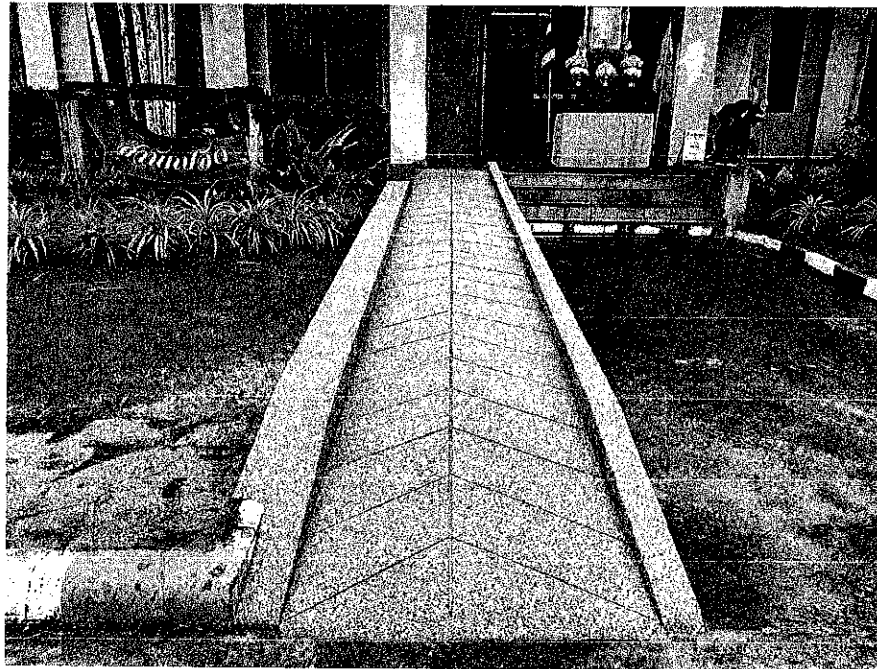
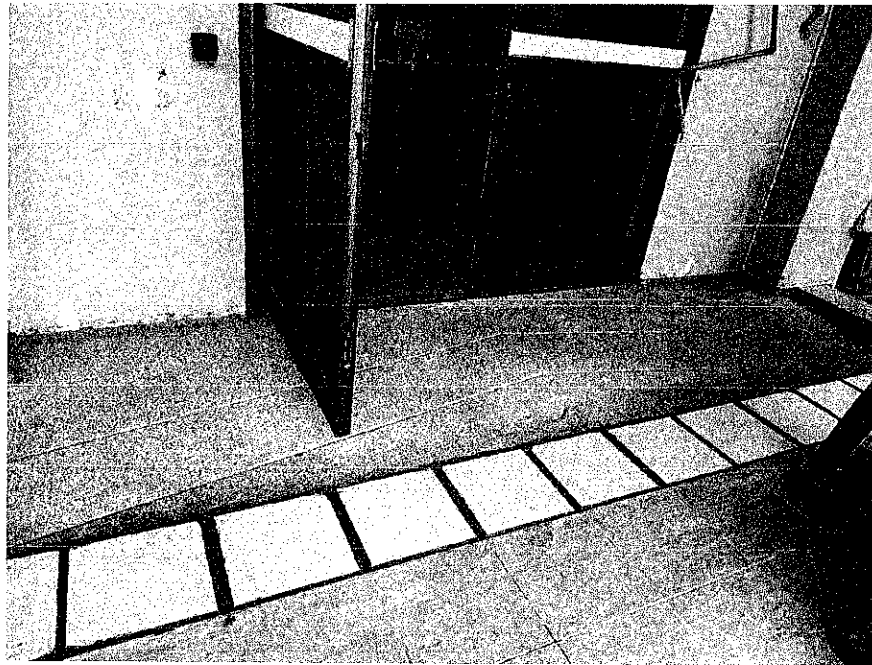

(ลงชื่อ).....
(นายประเมศวร์ บุญให้ผล)

หัวหน้าฝ่ายปกครอง/ประธานกรรมการ

(ลงชื่อ).....
(นางสาวสุภาพร ปรีชานันทศักดิ์)

นักพัฒนาชุมชนชำนาญการ/กรรมการ

(ลงชื่อ).....
(นายชาติ คงหนู)

นักป้องกันและบรรเทาสาธารณภัย /กรรมการ

(ลงชื่อ).....
(นายกิจจิตต์ ชูแก้ว)

ผู้ช่วยวิศวกรโยธา/ผู้ควบคุมงาน

โครงการก่อสร้างทางลาดสำหรับคนพิการบริเวณทางเข้าประตูอาคารสำนักงานปลัดเทศบาลตำบลพรุพี

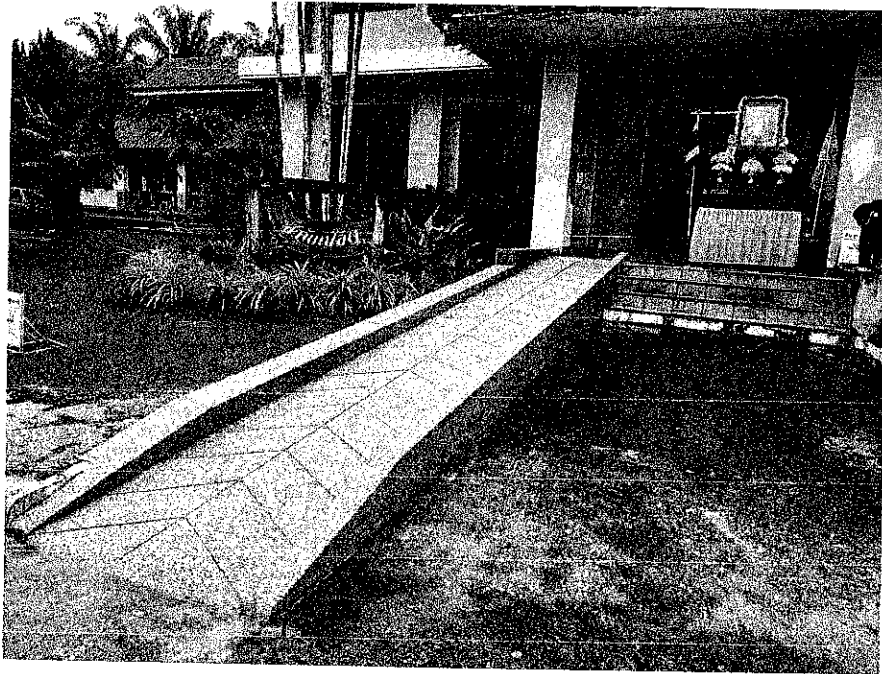

(ลงชื่อ).....

(นายประเมศวร์ บุญไพบูล)

หัวหน้าฝ่ายปกครอง/ประธานกรรมการฯ

(ลงชื่อ).....

(นายชาติ คงหนู)

นักป้องกันและบรรเทาสาธารณภัย /กรรมการ

(ลงชื่อ).....

(นายกิจศักดิ์ ชูแก้ว)

ผู้ช่วยวิศวกรโยธา/ผู้ควบคุมงาน

(ลงชื่อ).....

(นางสาวสุภาพร ปรีชานันทศักดิ์)

นักพัฒนาชุมชนชำนาญการ/กรรมการ

โครงการก่อสร้างทางลาดสำหรับคนพิการบริเวณทางเข้าประตูอาคารสำนักงานปลัดเทศบาลตำบลพรุพี

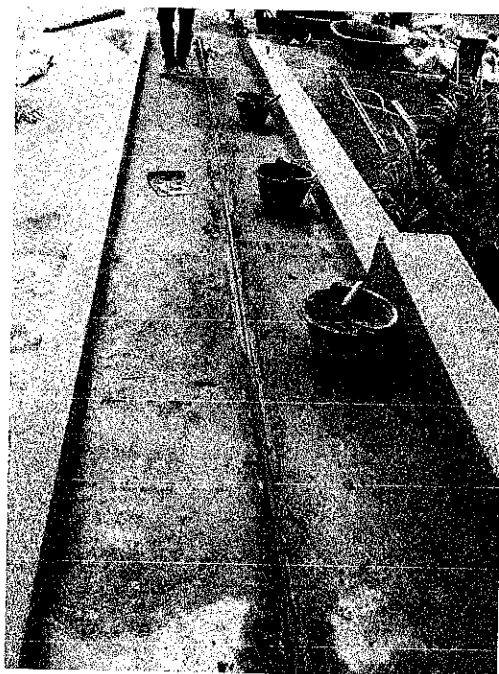
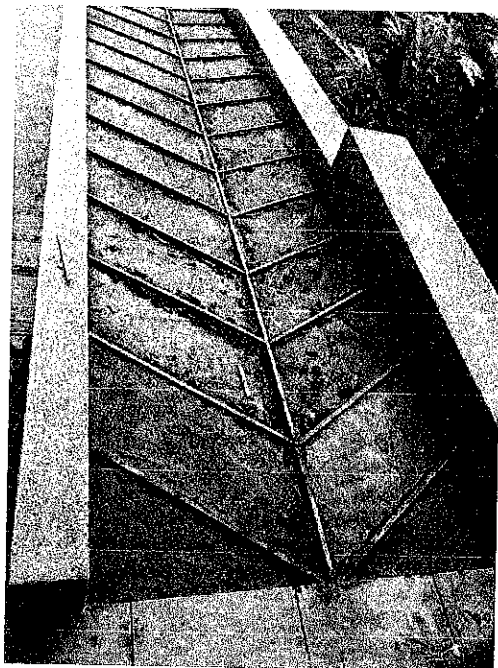

(ลงชื่อ).....

(นายปรเมศวร์ บุญให้ผล)

หัวหน้าฝ่ายปกครอง/ประธานกรรมการ

(ลงชื่อ).....

(นายโชติ คงหนู)

นักป้องกันและบรรเทาสาธารณภัย /กรรมการ

(ลงชื่อ).....

(นายกิจดิศักดิ์ ชูแก้ว)

ผู้ช่วยวิศวกรโยธา/ผู้ควบคุมงาน

(ลงชื่อ).....

(นางสาวสุภาพร ปรีชานันทศักดิ์)

นักพัฒนาชุมชนชำนาญการ/กรรมการ

โครงการก่อสร้างทางลาดสำหรับคนพิการบริเวณทางเข้าประตูอาคารสำนักงานปลัดเทศบาลตำบลพรุพี



(ลงชื่อ).....

(นายประเมศวร์ บุญให้ผล)

หัวหน้าฝ่ายปกครอง/ประธานกรรมการฯ

(ลงชื่อ).....

(นางสาวสุภาพร ปรีชานันทศักดิ์)

นักพัฒนาชุมชนชำนาญการ/กรรมการ

(ลงชื่อ).....

(นายโชติ คงหนู)

นักป้องกันและบรรเทาสาธารณภัย /กรรมการ

(ลงชื่อ).....

(นายกิจศักดิ์ ชูแก้ว)

ผู้ช่วยวิศวกรโยธา/ผู้ควบคุมงาน

โครงการก่อสร้างทางลาดสำหรับคนพิการบริเวณทางเข้าประตูอาคารสำนักงานปลัดเทศบาลตำบลพรุพี

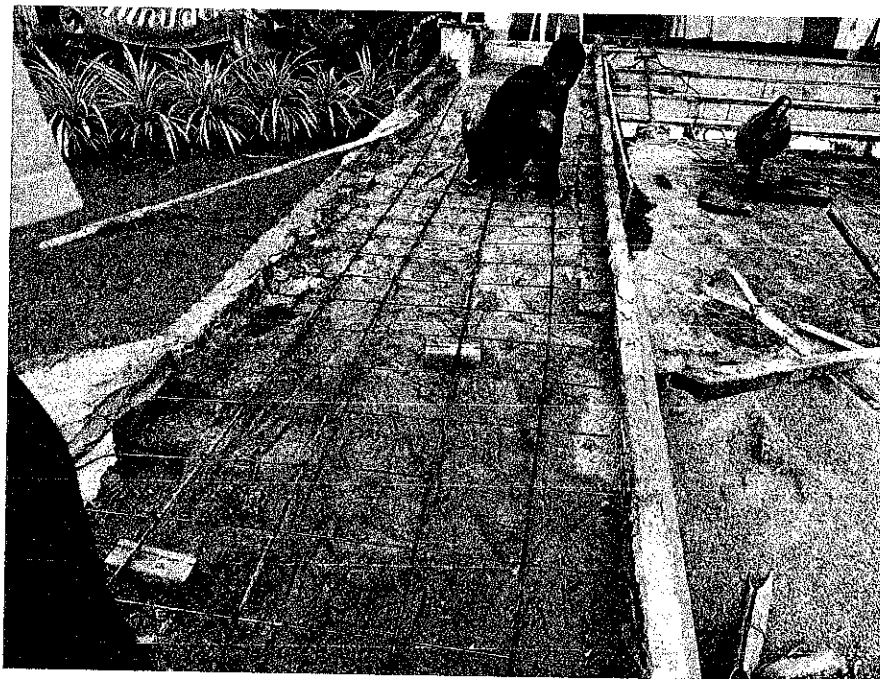
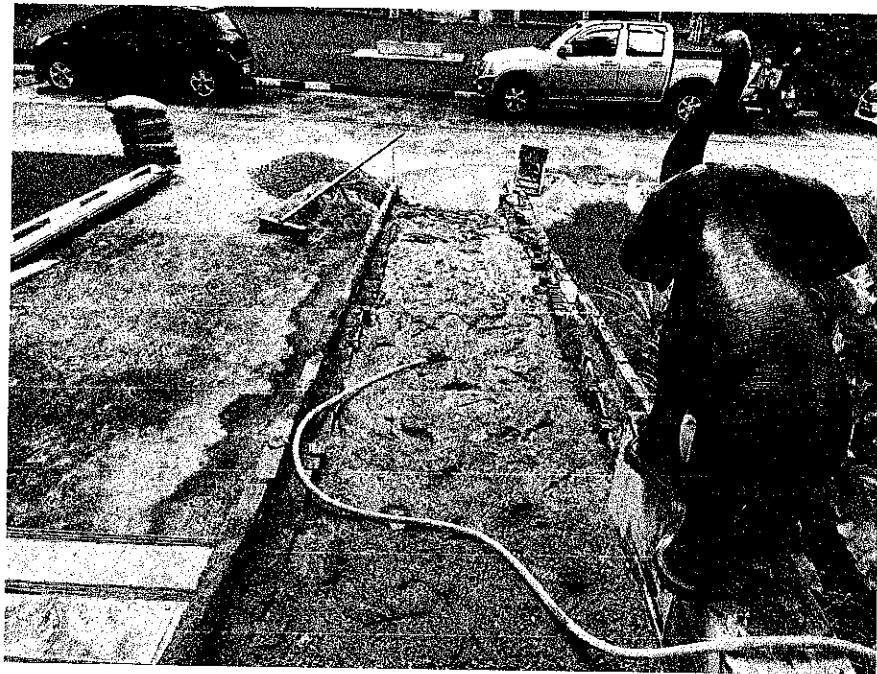

(ลงชื่อ).....

(นายประเมศวร์ บุญให้ผล)

หัวหน้าฝ่ายปกครอง/ประธานกรรมการฯ

(ลงชื่อ).....

(นางสาวสุภาพร ปรีชานันท์ศักดิ์)

นักพัฒนาชุมชนชำนาญการ/กรรมการ

(ลงชื่อ).....

(นายโชติ คงหนู)

นักป้องกันและบรรเทาสาธารณภัย /กรรมการ

(ลงชื่อ).....

(นายกิจศักดิ์ ชูแก้ว)

ผู้ช่วยวิศวกรโยธา/ผู้ควบคุมงาน

โครงการก่อสร้างทางลาดสำหรับคนพิการบริเวณทางเข้าประตูอาคารสำนักงานปลัดเทศบาลตำบลพรุพี

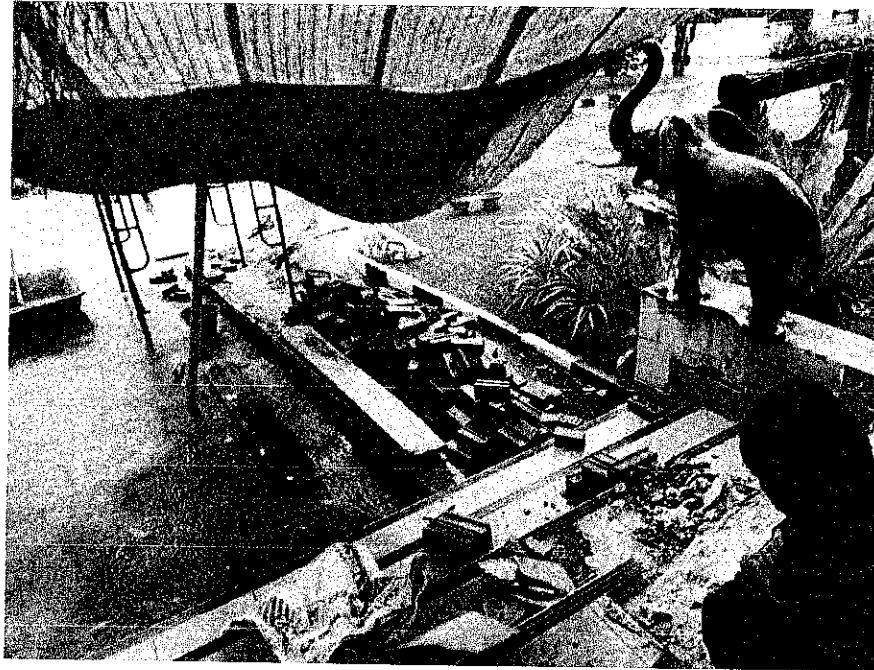

(ลงชื่อ).....

(นายปรเมศวร์ บุญไพบูล)

หัวหน้าฝ่ายปกครอง/ประธานกรรมการฯ

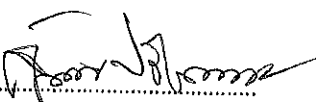
(ลงชื่อ).....

(นางสาวสุภาพร ปรีชานันทศักดิ์)

นักพัฒนาชุมชนชำนาญการ/กรรมการ

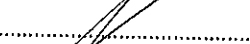
(ลงชื่อ).....

(นายไชติ คงหนู)

นักป้องกันและบรรเทาสาธารณภัย /กรรมการ

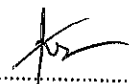
(ลงชื่อ).....

(นายกิจดศักดิ์ ชูแก้ว)

ผู้ช่วยวิศวกรโยธา/ผู้ควบคุมงาน

โครงการก่อสร้างทางลาดสำหรับคนพิการบริเวณทางเข้าประตูอาคารสำนักงานปลัดเทศบาลตำบลพรุพี

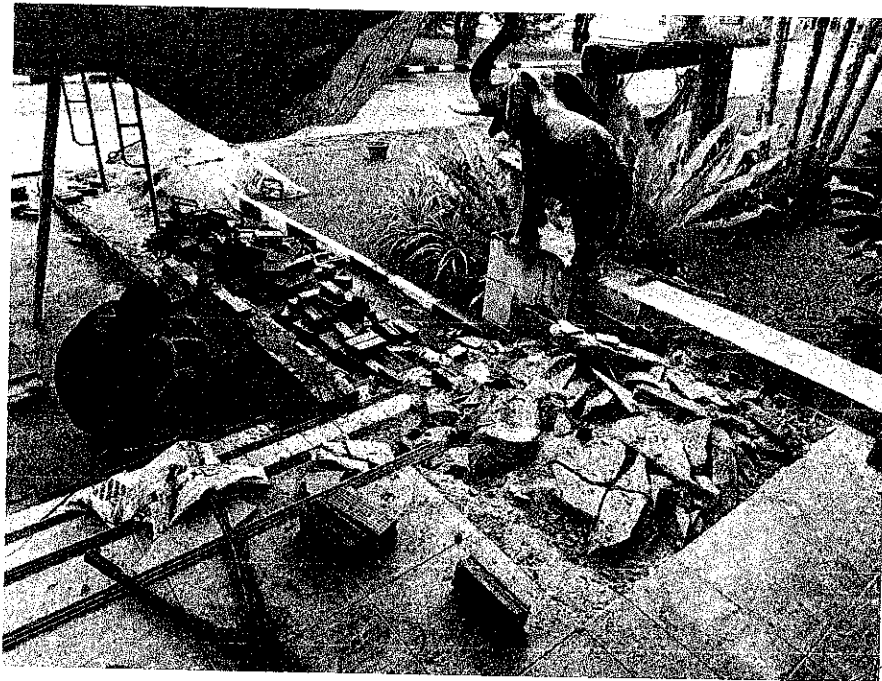
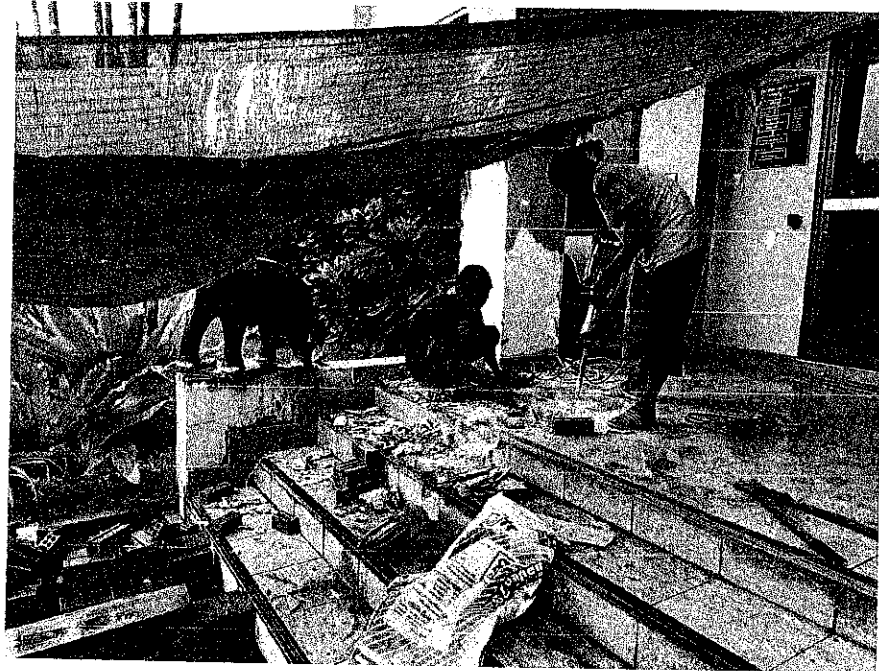

(ลงชื่อ).....

(นายประเมศวร์ บุญให้ผล)

หัวหน้าฝ่ายปกครอง/ประธานกรรมการฯ

(ลงชื่อ).....

(นายไช่ติ คงหนู)

นักป้องกันและบรรเทาสาธารณภัย /กรรมการ

(ลงชื่อ).....

(นายกิจดิศักดิ์ ชูแก้ว)

ผู้ช่วยวิศวกรโยธา/ผู้ควบคุมงาน

(ลงชื่อ).....

(นางสาวสุภาพร ปรีชานันทศักดิ์)

นักพัฒนาชุมชนชำนาญการ/กรรมการ

โครงการก่อสร้างทางลาดสำหรับคนพิการบริเวณทางเข้าประตูอาคารสำนักงานปลัดเทศบาลตำบลพรุพี

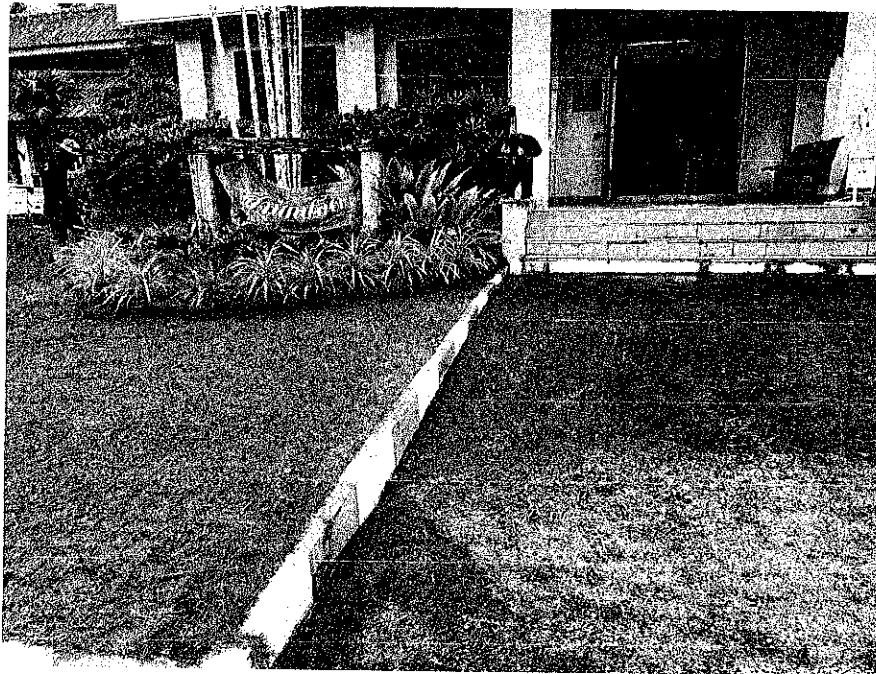

(ลงชื่อ).....

(นายประเมศวร์ บุญให้ผล)

หัวหน้าฝ่ายปกครอง/ประธานกรรมการฯ

(ลงชื่อ).....

(นางสาวสุภาพร ปรีชานันทศักดิ์)

นักพัฒนาชุมชนชำนาญการ/กรรมการ

(ลงชื่อ).....

(นายเชติ คงหนู)

นักป้องกันและบรรเทาสาธารณภัย /กรรมการ

(ลงชื่อ).....

(นายกิจติศักดิ์ ชูแก้ว)

ผู้ช่วยวิศวกรโยธา/ผู้ควบคุมงาน



บันทึกข้อความ

ส่วนราชการ กองช่าง เทศบาลตำบลพรุพี

ที่ สฎ ๗๒๔๐๓/.....

วันที่...๒๕...ตุลาคม...๒๕๖๕.....

เรื่อง รายงานผลการควบคุมงาน จ้างจัดทำสิ่งอำนวยความสะดวกให้คนพิการ ก่อสร้างทางลาดสำหรับคนพิการบริเวณทางเข้าประตูอาคารสำนักงานปลัดเทศบาลตำบลพรุพี โดยวิธีเฉพาะเจาะจง

เรียน ประธานกรรมการตรวจรับพัสดุ

รายงานครั้งที่...๓..สัปดาห์ที่...๕.../๒๕๖๕...ระหว่างวันที่...๒๔...ตุลาคม...๒๕๖๕.....

โครงการก่อสร้างทางลาดสำหรับคนพิการบริเวณทางเข้าประตูอาคารสำนักงานปลัดเทศบาลตำบลพรุพี หมู่ที่ ๔ โดยวิธีเฉพาะเจาะจง โดยผู้รับจ้างจะต้องดำเนินการ งานรื้อพื้นคอนกรีตผิวกระเบื้องพร้อมบันได ปริมาณงานไม่น้อยกว่า ๓.๘๐ ตารางเมตร ,งานก่ออิฐฉาบผิวเพิ่มเติมไม่น้อยกว่า ๕.๐๐ ตารางเมตร ,งานทรายถม ๔.๖๘ ลูกบาศก์เมตร ,งานเหล็กตะแกรงพื้น rb ๖ มม. ๑๙.๑๖ กก.,งานคอนกรีต ๑:๒:๔ จำนวน ๐.๗๐ ลูกบาศก์เมตร งานฉาบผนังทางลาด ๔.๙๐ ตารางเมตร,งานพื้นผิวทรายล้าง ๑๑.๑๔ ตารางเมตร,งานผนังผิวทรายล้าง ๔.๙๐ ตารางเมตร, งานราวกันตกทางลาดคนพิการ(ราวสองชั้น)ท่อกลมสแตนเลส ขนาด ๑/๒ นิ้ว เกรด ๓๐๔ หนา ๑.๒ มม. และ ๑.๕ มม.พร้อมอุปกรณ์ เหนารวม ๑๐ ม. ตามที่เทศบาลตำบลพรุพี กำหนด รายละเอียดปรากฏตามแบบรูป แบบแปลน รายการละเอียดในประมาณการราคาก่อสร้าง ตามสัญญาจ้าง ข้อ ๒

สัญญาจ้างก่อสร้าง สัญญาเลขที่ ๓๘/๒๕๖๕ ลงวันที่ ๒๘ กันยายน ๒๕๖๕

วันเริ่มดำเนินการ ๒๙ กันยายน ๒๕๖๕ แล้วเสร็จภายในวันที่ ๒๗ พฤศจิกายน ๒๕๖๕ รวม ๖๐ วัน

ค่าก่อสร้าง ๔๙,๕๐๐.๐๐ บาท

ค่าปรับวันละ ๑๐๐.๐๐ บาท

ผู้ว่าจ้าง เทศบาลตำบลพรุพี

ผู้รับจ้าง นางนิตยา นันทศิริ

คณะกรรมการตรวจรับพัสดุ

- | | | |
|---------------------------------|------------------------------|---------------|
| ๑. นายปรเมศวร์ บุญให้ผล | หัวหน้าฝ่ายปกครอง | ประธานกรรมการ |
| ๒. นางสาวสุภาพร ปรีชานันทศักดิ์ | นักพัฒนาชุมชนชำนาญการ | กรรมการ |
| ๓. นายโชติ คงหนู | นักป้องกันและบรรเทาสาธารณภัย | กรรมการ |

การปฏิบัติงาน		เงินงบประมาณ และการเบิกจ่าย					
% ผลงาน		ระยะเวลา ก่อสร้างคงเหลือ	จำนวนงวดงาน		ปีงบประมาณ	จำนวน	เบิกจ่ายแล้ว
ปัจจุบัน	เร็ว/ช้า		ทั้งหมด	ตรวจรับแล้ว			
๑๐๐		๒๘ วัน	๑	-	๒๕๖๕	๔๙,๕๐๐	-
		(๔๖.๖๖ %)					
					รวม	๔๙,๕๐๐	-

จึงเรียนมาเพื่อโปรดทราบ

ลงชื่อ.....ผู้ควบคุมงาน

(นายกิตติศักดิ์ ชูแก้ว)

ผู้ช่วยวิศวกรโยธา

ลงชื่อ.....ผู้ช่วยผู้ควบคุมงาน

(.....)

ข้อพิจารณาคณะกรรมการตรวจรับพัสดุ จัดทำสิ่งอำนวยความสะดวกให้คนพิการ ก่อสร้างทางลาดสำหรับ
คนพิการบริเวณทางเข้าประตูอาคารสำนักงานปลัดเทศบาลตำบลพรุพี โดยวิธีเฉพาะเจาะจง ตำบลพรุพี อำเภอ
บ้านนาสาร จังหวัดสุราษฎร์ธานี

.....
.....
.....

ลงชื่อ ประธานกรรมการ
(นายประเมศวร์ บุญให้ผล)

ลงชื่อ กรรมการ
(นางสาวสุภาพร ปริชานันทศักดิ์)

ลงชื่อ กรรมการ
(นายโชติ คงหนู)

ข้อพิจารณา ปลัดเทศบาลตำบลพรุพี

.....
.....
.....

ลงชื่อ
(นางสาวกนกนัฐ อนุพงศ์)
รองปลัดรักษาราชการแทนปลัดเทศบาลตำบลพรุพี

คำสั่ง นายกเทศมนตรีตำบลพรุพี

.....
.....
.....

ลงชื่อ
(นายสมคิด คำฉวาง)
นายกเทศมนตรีตำบลพรุพี

บันทึกการปฏิบัติงานของผู้รับจ้าง

วัน/เดือน/ปี	รายละเอียด	หมายเหตุ
๒๔ ตุลาคม ๒๕๖๕	ผู้รับจ้างดำเนินการติดตั้งราวสแตนเลสยึดกับทราสล้าง(พื้น)และเสาอาคารสำนักปลัด	ห้องฟ้า แจ่มใส

บัญชีแสดงจำนวนแรงงาน

วัน/เดือน/ปี	๒๔/ต.ค./๖๕	-	-	-	-	-	-
หัวหน้าคนงาน/ช่าง	๑	-	-	-	-	-	-
กรรมกร	๒	-	-	-	-	-	-
รวม	๓	-	-	-	-	-	-

ลงชื่อ..... .....ผู้ควบคุมงาน
 (นายกิจดิศักดิ์ ชูแก้ว)
 ผู้ช่วยวิศวกรโยธา

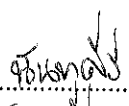
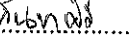
ลงชื่อ..... .....
 (..... .....)
 ผู้รับจ้าง / ผู้แทนผู้รับจ้าง

บันทึกรายงานก่อสร้างประจำวัน

วัน จันทร์ ที่ ๒๔ เดือน พฤษภาคม พ.ศ. ๒๕๖๕

ชื่อโครงการ ก่อสร้างทางลาดสำหรับคนพิการบริเวณทางเข้าประตูอาคารสำนักงานปลัดเทศบาลตำบลพรุพี
โดยวิธีเฉพาะเจาะจง

สถานที่ก่อสร้าง สำนักงานเทศบาลตำบลพรุพี ต.พรุพี อ.บ้านนาสาร จ. สุราษฎร์ธานี

สัญญาเลขที่ ๓๘/๒๕๖๕ ลงวันที่ ๒๘ กันยายน ๒๕๖๕ ครบกำหนด ๒๗ พฤศจิกายน ๒๕๖๕ รวม ๖๐ วัน

ผู้ว่าจ้าง เทศบาลตำบลพรุพี ผู้รับจ้าง นางนิตยา นันทศิริ

สภาพภูมิอากาศ

- ท้องฟ้าแจ่มใส ท้องฟ้ามีเมฆหรือมีเมฆมาก
- ฝนตกเล็กน้อย (ไม่เป็นอุปสรรคในการทำงาน) ฝนตกหนัก (ไม่สามารถทำงานได้)
- อื่น ๆ.....

ผู้รับจ้างดำเนินการ

ผู้รับจ้างดำเนินการ
ผู้รับจ้างดำเนินการ ผู้รับจ้างดำเนินการ ผู้รับจ้างดำเนินการ ผู้รับจ้างดำเนินการ ผู้รับจ้างดำเนินการ

ปัญหาอุปสรรค

อื่น ๆ (การสั่งงานหรือแก้ไข)

จำนวนบุคลากร วัสดุอุปกรณ์ และเครื่องจักรกลของผู้รับจ้างประจำสถานที่ก่อสร้าง

วิศวกร.....คน ช่าง.....คน หัวหน้าคนงาน.....คน กรรมกร.....คน รวม.....คน
(วัสดุอุปกรณ์/เครื่องจักร)

- ๑) ท่อกลม ๕1 มม เส้น ทนต ϕ 1-1/2" นท 1.2 มม.
- ๒) ท่อกลม ๕1 มม เส้น ทนต ϕ 1-1/2" นท 1.5 มม.
- ๓) ฝาเหล็ก
- ๔) ไขเหล็ก
- ๕) ฝาครอบฝาเหล็ก
- ๖) ไขเหล็ก
- ๗) ฝาเหล็ก

ลงชื่อ.....

(นายกิตติศักดิ์ ชูแก้ว)

ผู้ช่วยวิศวกรโยธา/ผู้ควบคุมงาน

ลงชื่อ.....

(นางนิตยา นันทศิริ)

ผู้รับจ้าง /ตัวแทนผู้รับจ้าง



บันทึกข้อความ

ส่วนราชการ กองช่าง เทศบาลตำบลพรุพี

ที่ สฎ ๗๒๔๐๓/.....

วันที่...๒๕...ตุลาคม...๒๕๖๕.....

เรื่อง รายงานผลการควบคุมงาน จ้างจัดทำสิ่งอำนวยความสะดวกให้คนพิการ ก่อสร้างทางลาดสำหรับคนพิการบริเวณทางเข้าประตูอาคารสำนักงานปลัดเทศบาลตำบลพรุพี โดยวิธีเฉพาะเจาะจง

เรียน ประธานกรรมการตรวจรับพัสดุ

รายงานครั้งที่...๒..สัปดาห์ที่...๔.../๒๕๖๕...ระหว่างวันที่...๑๗-๒๓...ตุลาคม...๒๕๖๕.....

โครงการก่อสร้างทางลาดสำหรับคนพิการบริเวณทางเข้าประตูอาคารสำนักงานปลัดเทศบาลตำบลพรุพี หมู่ที่ ๔ โดยวิธีเฉพาะเจาะจง โดยผู้รับจ้างจะต้องดำเนินการ งานรื้อพื้นคอนกรีตผิวกระเบื้องพร้อมบันได ปริมาณงานไม่น้อยกว่า ๓.๘๐ ตารางเมตร ,งานก่ออิฐฉาบผิวเต็มแผ่น ไม่น้อยกว่า ๕.๐๐ ตารางเมตร ,งานทรายถม ๔.๖๘ ลูกบาศก์เมตร ,งานเหล็กตะแกรงพื้น rb ๖ มม. ๑๙.๑๖ กก.,งานคอนกรีต ๑;๒:๔ จำนวน ๐.๗๐ ลูกบาศก์เมตร งานฉาบผนังทางลาด ๔.๘๐ ตารางเมตร,งานพื้นผิวทรายล้าง ๑๑.๑๔ ตารางเมตร,งานผนังผิวทรายล้าง ๔.๘๐ ตารางเมตร, งานราวกันตกทางลาดคนพิการ(ราวสองชั้น)ท่อกลมสแตนเลส ขนาด ๑/๒ นิ้ว เกรด ๓๐๔ หน้า ๑.๒ มม.และ ๑.๕ มม.พร้อมอุปกรณ์ เหนารวม ๑๐ ม. ตามที่เทศบาลตำบลพรุพี กำหนด รายละเอียดปรากฏตามแบบรูป แบบแปลน รายการละเอียดในประมาณการราคาก่อสร้าง ตามสัญญาจ้าง ข้อ ๒

สัญญาจ้างก่อสร้าง สัญญาเลขที่ ๓๘/๒๕๖๕ ลงวันที่ ๒๘ กันยายน ๒๕๖๕

วันเริ่มดำเนินการ ๒๙ กันยายน ๒๕๖๕ แล้วเสร็จภายในวันที่ ๒๗ พฤศจิกายน ๒๕๖๕ รวม ๖๐ วัน

ค่าก่อสร้าง ๔๙,๕๐๐.๐๐ บาท

ค่าปรับวันละ ๑๐๐.๐๐ บาท

ผู้ว่าจ้าง เทศบาลตำบลพรุพี

ผู้รับจ้าง นางนิตยา นันทศิริ

คณะกรรมการตรวจรับพัสดุ

- | | | |
|---------------------------------|------------------------------|---------------|
| ๑. นายปรเมศวร์ บุญให้ผล | หัวหน้าฝ่ายปกครอง | ประธานกรรมการ |
| ๒. นางสาวสุภาพร ปรีชานันทศักดิ์ | นักพัฒนาชุมชนชำนาญการ | กรรมการ |
| ๓. นายโชติ คงหนู | นักป้องกันและบรรเทาสาธารณภัย | กรรมการ |

การปฏิบัติงาน		เงินงบประมาณ และการเบิกจ่าย					
% ผลงาน		ระยะเวลา ก่อสร้างคงเหลือ	จำนวนงวดงาน		ปีงบประมาณ	จำนวน	เบิกจ่ายแล้ว
ปัจจุบัน	เร็ว/ช้า		ทั้งหมด	ตรวจรับแล้ว			
๘๒.๑๐		๓๕ วัน	๑	-	๒๕๖๕	๔๙,๕๐๐	-
		(๕๘.๓๓ %)					
					รวม	๔๙,๕๐๐	-

จึงเรียนมาเพื่อโปรดทราบ

ลงชื่อ..........ผู้ควบคุมงาน
(นายกิจติศักดิ์ ชูแก้ว)
ผู้ช่วยวิศวกรโยธา

ลงชื่อ.....ผู้ช่วยผู้ควบคุมงาน
(.....)

ข้อพิจารณาคณะกรรมการตรวจรับพัสดุ จัดทำสิ่งอำนวยความสะดวกให้คนพิการ ก่อสร้างทางลาดสำหรับ
คนพิการบริเวณทางเข้าประตูอาคารสำนักงานปลัดเทศบาลตำบลพรุพี โดยวิธีเฉพาะเจาะจง ตำบลพรุพี อำเภอ
บ้านนาสาร จังหวัดสุราษฎร์ธานี

.....
.....
.....

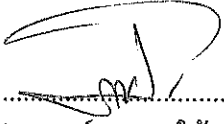
ลงชื่อ ประธานกรรมการ
(นายประเสริฐ บุญให้ผล)

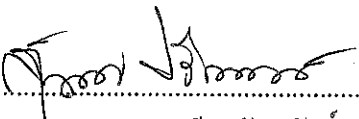
ลงชื่อ กรรมการ
(นางสาวสุภาพร ปรีชานันทศักดิ์)

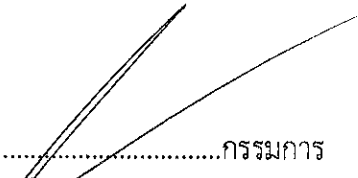
ลงชื่อ กรรมการ
(นายชาติ คงหนู)

ข้อพิจารณา ปลัดเทศบาลตำบลพรุพี

.....
.....
.....

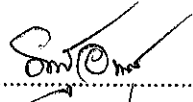
ลงชื่อ 
(นางสาวกนกณัฐ อนุพงษ์)
รองปลัดรักษาการแทนปลัดเทศบาลตำบลพรุพี

คำสั่ง นายกเทศมนตรีตำบลพรุพี

.....
.....
.....

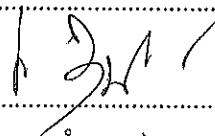
ลงชื่อ 
(นายสมคิด ดำดวง)
นายกเทศมนตรีตำบลพรุพี

บันทึกการปฏิบัติงานของผู้รับจ้าง

วัน/เดือน/ปี	รายละเอียด	หมายเหตุ
๒๓ ตุลาคม ๒๕๖๕	ผู้รับจ้างหยุดดำเนินการชั่วคราว	มีฝนตกหนักบางช่วง
๒๒ ตุลาคม ๒๕๖๕	ผู้รับจ้างหยุดดำเนินการเชื่อมราวสแตนเลส Ø ๑-๑/๒ นิ้ว ความหนา ๑.๒ มม. และ ๑.๕ มม. พร้อมขัดแต่ง	มีฝนตกหนักบางช่วง
๒๑ ตุลาคม ๒๕๖๕	ผู้รับจ้างหยุดดำเนินการเชื่อมราวสแตนเลส Ø ๑-๑/๒ นิ้ว ความหนา ๑.๒ มม. และ ๑.๕ มม.	มีฝนตกหนักบางช่วง
๒๐ ตุลาคม ๒๕๖๕	ผู้รับจ้างหยุดดำเนินการเชื่อมราวสแตนเลส Ø ๑-๑/๒ นิ้ว ความหนา ๑.๒ มม. และ ๑.๕ มม.	มีฝนตกหนักบางช่วง
๑๙ ตุลาคม ๒๕๖๕	ผู้รับจ้างหยุดดำเนินการเชื่อมราวสแตนเลส Ø ๑-๑/๒ นิ้ว ความหนา ๑.๒ มม. และ ๑.๕ มม.	มีฝนตกเล็กน้อย
๑๘ ตุลาคม ๒๕๖๕	ผู้รับจ้างดำเนินการล้าง ทรายล้าง พร้อมวัดระยะยาวกันตอกสแตนเลส เพื่อติดตั้งต่อไป	มีฝนตกเล็กน้อย
๑๗ ตุลาคม ๒๕๖๕	ผู้รับจ้างดำเนินการหล่อ เททรายล้าง	มีฝนตกเล็กน้อย

บัญชีแสดงจำนวนแรงงาน

วัน/เดือน/ปี	๑๗/ต.ค./๖๕	๑๘/ต.ค./๖๕	๑๙/ต.ค./๖๕	๒๐/ต.ค./๖๕	๒๑/ต.ค./๖๕	๒๒/ต.ค./๖๕	๒๓/ต.ค./๖๕
หัวหน้าคนงาน/ช่าง	๒	๒	๑	๑	๑	๑	-
กรรมกร	๕	๕	๑	๑	๑	๑	-
รวม	๗	๗	๒	๒	๒	๒	-

ลงชื่อ.....
 (นายกิจศักดิ์ ชูแก้ว)
 ผู้ช่วยวิศวกรโยธา

ลงชื่อ.....
 (นางฉวีฉวี.....)
 ผู้รับจ้าง / ผู้แทนผู้รับจ้าง

บันทึกรายงานก่อสร้างประจำวัน

วัน อาทิตย์ ที่ ๓๓ เดือน พฤษภาคม พ.ศ. ๒๕๖๕

ชื่อโครงการ ก่อสร้างทางลาดสำหรับคนพิการบริเวณทางเข้าประตูอาคารสำนักงานปลัดเทศบาลตำบลพรุฬห์
โดยวิธีเฉพาะเจาะจง

สถานที่ก่อสร้าง สำนักงานเทศบาลตำบลพรุฬห์ ต.พรุฬห์ อ.บ้านนาสาร จ. สุราษฎร์ธานี

สัญญาเลขที่ ๓๘/๒๕๖๕ ลงวันที่ ๒๘ กันยายน ๒๕๖๕ ครอบคลุม ๒๗ พฤศจิกายน ๒๕๖๕ รวม ๖๐ วัน

ผู้ว่าจ้าง เทศบาลตำบลพรุฬห์ ผู้รับจ้าง นางนิตยา นันทศิริ

สภาพภูมิอากาศ

- ท้องฟ้าแจ่มใส
- ท้องฟ้ามีด หรือมีเมฆมาก
- ฝนตกเล็กน้อย (ไม่เป็นอุปสรรคในการทำงาน)
- ฝนตกหนัก (ไม่สามารถทำงานได้)
- อื่น ๆ.....

ผู้รับจ้างดำเนินการ

ผู้รับจ้างเทศบาลตำบลพรุฬห์

ปัญหาอุปสรรค

อื่น ๆ (การสั่งงานหรือแก้ไข)

จำนวนบุคลากร วัสดุอุปกรณ์ และเครื่องจักรกลของผู้รับจ้างประจำสถานที่ก่อสร้าง

วิศวกร.....คน ช่าง.....คน หัวหน้าคนงาน.....คน กรรมกร.....คน รวม.....คน

(วัสดุอุปกรณ์/เครื่องจักร)

๑.....จำนวน.....	๒.....จำนวน.....
๓.....จำนวน.....	๔.....จำนวน.....
๕.....จำนวน.....	๖.....จำนวน.....
๗.....จำนวน.....	๘.....จำนวน.....
๙.....จำนวน.....	๑๐.....จำนวน.....
๑๑.....จำนวน.....	๑๒.....จำนวน.....
๑๓.....จำนวน.....	๑๔.....จำนวน.....
๑๕.....จำนวน.....	๑๖.....จำนวน.....

ลงชื่อ.....

(นายกิตติศักดิ์ ชูแก้ว)

ผู้ช่วยวิศวกรโยธา/ผู้ควบคุมงาน

ลงชื่อ.....

(นางนิตยา นันทศิริ)

ผู้รับจ้าง /ตัวแทนผู้รับจ้าง

บันทึกรายงานก่อสร้างประจำวัน

วัน ๒๓ กรกฎาคม เดือน ๗ ปี ๒๕๖๕ พ.ศ. ๒๕๖๕

ชื่อโครงการ ก่อสร้างทางลาดสำหรับคนพิการบริเวณทางเข้าประตูอาคารสำนักงานปลัดเทศบาลตำบลพรุพี
โดยวิธีเฉพาะเจาะจง

สถานที่ก่อสร้าง สำนักงานเทศบาลตำบลพรุพี ต.พรุพี อ.บ้านนาสาร จ. สุราษฎร์ธานี
สัญญาเลขที่ ๓๘/๒๕๖๕ ลงวันที่ ๒๘ กันยายน ๒๕๖๕ ครอบคลุม ๒๗ พฤศจิกายน ๒๕๖๕ รวม ๖๐ วัน
ผู้ว่าจ้าง เทศบาลตำบลพรุพี ผู้รับจ้าง นางนิตยา นันทศิริ

สภาพภูมิอากาศ

- ท้องฟ้าแจ่มใส
- ท้องฟ้ามีเมฆหรือมีเมฆมาก
- ฝนตกเล็กน้อย (ไม่เป็นอุปสรรคในการทำงาน)
- ฝนตกหนัก (ไม่สามารถทำงานได้)
- อื่น ๆ ฝนตกหนักมาก

ผู้รับจ้างดำเนินการ — 1 ช่อง ทาง วัสดุ AIS Ø 1-1/2 นิ้ว ตบองหน 1.2 มม. ตบองหน 1.5 มม. นวอ รั้ว

ปัญหาอุปสรรค

อื่น ๆ (การสั่งงานหรือแก้ไข)

จำนวนบุคลากร วัสดุอุปกรณ์ และเครื่องจักรกลของผู้รับจ้างประจำสถานที่ก่อสร้าง
วิศวกร.....คน ช่าง.....คน หัวหน้าคนงาน.....คน กรรมกร.....คน รวม.....คน

(วัสดุอุปกรณ์/เครื่องจักร)		จำนวน	จำนวน
๑. วัสดุ AIS Ø 1-1/2"	จำนวน	๒. วัสดุ	จำนวน
๓. วัสดุ	จำนวน	๔. วัสดุ	จำนวน
๕. วัสดุ	จำนวน	๖. วัสดุ	จำนวน
๗. วัสดุ	จำนวน	๘. วัสดุ	จำนวน
๙. วัสดุ	จำนวน	๑๐. วัสดุ	จำนวน
๑๑. วัสดุ	จำนวน	๑๒. วัสดุ	จำนวน
๑๓. วัสดุ	จำนวน	๑๔. วัสดุ	จำนวน
๑๕. วัสดุ	จำนวน	๑๖. วัสดุ	จำนวน

ลงชื่อ.....
(นายกิตติศักดิ์ ชูแก้ว)
ผู้ช่วยวิศวกรโยธา/ผู้ควบคุมงาน

ลงชื่อนางนิตยา นันทศิริ
(นางนิตยา นันทศิริ)
ผู้รับจ้าง / ตัวแทนผู้รับจ้าง

บันทึกรายงานก่อสร้างประจำวัน

วัน ดอ ที่ ๒๑ เดือน ตุลาคม พ.ศ. ๒๕๖๕

ชื่อโครงการ ก่อสร้างทางลาดสำหรับคนพิการบริเวณทางเข้าประตูอาคารสำนักงานปลัดเทศบาลตำบลพรุพี
โดยวิธีเฉพาะเจาะจง

สถานที่ก่อสร้าง สำนักงานเทศบาลตำบลพรุพี ต.พรุพี อ.บ้านนาสาร จ. สุราษฎร์ธานี

สัญญาเลขที่ ๓๘/๒๕๖๕ ลงวันที่ ๒๘ กันยายน ๒๕๖๕ ครอบคลุม ๒๗ พฤศจิกายน ๒๕๖๕ รวม ๖๐ วัน

ผู้ว่าจ้าง เทศบาลตำบลพรุพี ผู้รับจ้าง นางนิตยา นันทศิริ

สภาพภูมิอากาศ

- ท้องฟ้าแจ่มใส
- ท้องฟ้ามีด หรือมีเมฆมาก
- ฝนตกเล็กน้อย (ไม่เป็นอุปสรรคในการทำงาน)
- ฝนตกหนัก (ไม่สามารถทำงานได้)
- อื่น ๆ พายุฝนฟ้าคะนอง

ผู้รับจ้างดำเนินการ

เชื่อม ราว สแตนเลส Ø 1-1/2 นิ้ว ความยาว ๕.๒ ม. ความหนา ๑.๕ มม.

ปัญหาอุปสรรค

อื่น ๆ (การสั่งงานหรือแก้ไข)

จำนวนบุคลากร วัสดุอุปกรณ์ และเครื่องจักรกลของผู้รับจ้างประจำสถานที่ก่อสร้าง

วิศวกร.....คน ช่าง.....คน หัวหน้าคนงาน ๑ คน กรรมกร ๑ คน รวม ๒ คน

(วัสดุอุปกรณ์/เครื่องจักร)

๑. <u>สแตนเลส Ø 1-1/2"</u> จำนวน.....	๒. <u>ช่างเชื่อม</u> จำนวน.....
๓. <u>ก๊วยแก๊ส</u> จำนวน.....	๔. <u>ไดโวน้ำ</u> จำนวน.....
๕. <u>รูปทาบ</u> จำนวน.....	๖. จำนวน.....
๗. จำนวน.....	๘. จำนวน.....
๙. จำนวน.....	๑๐. จำนวน.....
๑๑. จำนวน.....	๑๒. จำนวน.....
๑๓. จำนวน.....	๑๔. จำนวน.....
๑๕. จำนวน.....	๑๖. จำนวน.....

ลงชื่อ.....

(นายกิจติศักดิ์ ชูแก้ว)

ผู้ช่วยวิศวกรโยธา/ผู้ควบคุมงาน

ลงชื่อ นางนิตยา นันทศิริ

(นางนิตยา นันทศิริ)

ผู้รับจ้าง / ตัวแทนผู้รับจ้าง

บันทึกรายงานก่อสร้างประจำวัน

วัน พฤหัสบดี ที่ ๒๐ เดือน ตุลาคม พ.ศ. ๒๕๖๕

ชื่อโครงการ ก่อสร้างทางลาดสำหรับคนพิการบริเวณทางเข้าประตูอาคารสำนักงานปลัดเทศบาลตำบลพรุพี
โดยวิธีเฉพาะเจาะจง

สถานที่ก่อสร้าง สำนักงานเทศบาลตำบลพรุพี ต.พรุพี อ.บ้านนาสาร จ. สุราษฎร์ธานี
สัญญาเลขที่ ๓๘/๒๕๖๕ ลงวันที่ ๒๘ กันยายน ๒๕๖๕ ครบกำหนด ๒๗ พฤศจิกายน ๒๕๖๕ รวม ๖๐ วัน
ผู้ว่าจ้าง เทศบาลตำบลพรุพี ผู้รับจ้าง นางนิตยา นันทศิริ

สภาพภูมิอากาศ

- ท้องฟ้าแจ่มใส
- ท้องฟ้ามีด หรือมีเมฆมาก
- ฝนตกเล็กน้อย (ไม่เป็นอุปสรรคในการทำงาน)
- ฝนตกหนัก (ไม่สามารถทำงานได้)
- อื่น ๆ พายุฝนตกหนัก

ผู้รับจ้างดำเนินการ เชื่อม ประตูบาน ทาง ราทดนเคส ๑ 1-1/2 นิ้ว ดทขยชท 1.2 มว. ตทขยชท 1.5 มว.

ปัญหาอุปสรรค

อื่น ๆ (การสั่งงานหรือแก้ไข)

จำนวนบุคลากร วัสดุอุปกรณ์ และเครื่องจักรกลของผู้รับจ้างประจำสถานที่ก่อสร้าง
วิศวกร.....คน ช่าง.....คน หัวหน้าคนงาน ๑ คน กรรมกร.....คน รวม ๒๗ คน

(วัสดุอุปกรณ์/เครื่องจักร)	
๑. <u>ราทดนเคส ๑ 1-1/2"</u> จำนวน.....	๒. <u>ตัวเชื่อม</u> จำนวน.....
๓. <u>ลวด ๓ มม.</u> จำนวน.....	๔. <u>คัตเตอร์</u> จำนวน.....
๕. <u>เหล็กฉาก</u> จำนวน.....	๖. จำนวน.....
๗. จำนวน.....	๘. จำนวน.....
๙. จำนวน.....	๑๐. จำนวน.....
๑๑. จำนวน.....	๑๒. จำนวน.....
๑๓. จำนวน.....	๑๔. จำนวน.....
๑๕. จำนวน.....	๑๖. จำนวน.....

ลงชื่อ [Signature]
(นายกิจศักดิ์ ชูแก้ว)
ผู้ช่วยวิศวกรโยธา/ผู้ควบคุมงาน

ลงชื่อ [Signature] นันทศิริ
(นางนิตยา นันทศิริ)
ผู้รับจ้าง /ตัวแทนผู้รับจ้าง

บันทึกรายงานก่อสร้างประจำวัน

วัน พุธ ที่ ๑๖ เดือน ตุลาคม พ.ศ. ๒๕๖๕

ชื่อโครงการ ก่อสร้างทางลาดสำหรับคนพิการบริเวณทางเข้าประตูอาคารสำนักงานปลัดเทศบาลตำบลพรุพี
โดยวิธีเฉพาะเจาะจง

สถานที่ก่อสร้าง สำนักงานเทศบาลตำบลพรุพี ต.พรุพี อ.บ้านนาสาร จ. สุราษฎร์ธานี
สัญญาเลขที่ ๓๘/๒๕๖๕ ลงวันที่ ๒๘ กันยายน ๒๕๖๕ ครอบคลุม ๒๗ พฤศจิกายน ๒๕๖๕ รวม ๖๐ วัน
ผู้ว่าจ้าง เทศบาลตำบลพรุพี ผู้รับจ้าง นางนิตยา นันทศิริ

สภาพภูมิอากาศ

- ท้องฟ้าแจ่มใส
- ฝนตกเล็กน้อย (ไม่เป็นอุปสรรคในการทำงาน)
- อื่น ๆ
- ท้องฟ้ามืด หรือมีเมฆมาก
- ฝนตกหนัก (ไม่สามารถทำงานได้)

ผู้รับจ้างดำเนินการ
- เริ่มงานวางราวบันได ๑-1/2 นิ้ว ความยาว 1.2 ม.
และ ความยาว 1.5 ม.

ปัญหาอุปสรรค

อื่น ๆ (การสั่งงานหรือแก้ไข)

จำนวนบุคลากร วัสดุอุปกรณ์ และเครื่องจักรกลของผู้รับจ้างประจำสถานที่ก่อสร้าง
วิศวกร.....คน ช่าง.....คน หัวหน้าคนงาน.....คน กรรมกร.....คน รวม.....คน

(วัสดุอุปกรณ์/เครื่องจักร)

๑. ราวบันได ๑-1/2" จำนวน.....	๒. ไม้ตั้ง จำนวน.....
๓. ไม้กั้น จำนวน.....	๔. ไม้ระแนง จำนวน.....
๕. ไม้ฉาก จำนวน.....	๖. ไม้ฉาก จำนวน.....
๗. จำนวน.....	๘. จำนวน.....
๙. จำนวน.....	๑๐. จำนวน.....
๑๑. จำนวน.....	๑๒. จำนวน.....
๑๓. จำนวน.....	๑๔. จำนวน.....
๑๕. จำนวน.....	๑๖. จำนวน.....

ลงชื่อ.....
(นายกิจติศักดิ์ ชูแก้ว)
ผู้ช่วยวิศวกรโยธา/ผู้ควบคุมงาน

ลงชื่อนางนิตยา นันทศิริ
(นางนิตยา นันทศิริ)
ผู้รับจ้าง / ตัวแทนผู้รับจ้าง

บันทึกรายงานก่อสร้างประจำวัน

วัน ศุกร์ ที่ ๑๗ เดือน ตุลาคม พ.ศ. ๒๕๖๕

ชื่อโครงการ ก่อสร้างทางลาดสำหรับคนพิการบริเวณทางเข้าประตูอาคารสำนักงานปลัดเทศบาลตำบลพรุพี
โดยวิธีเฉพาะเจาะจง

สถานที่ก่อสร้าง สำนักงานเทศบาลตำบลพรุพี ต.พรุพี อ.บ้านนาสาร จ. สุราษฎร์ธานี
สัญญาเลขที่ ๓๘/๒๕๖๕ ลงวันที่ ๒๘ กันยายน ๒๕๖๕ ครอบคลุม ๒๗ พฤศจิกายน ๒๕๖๕ รวม ๖๐ วัน
ผู้ว่าจ้าง เทศบาลตำบลพรุพี ผู้รับจ้าง นางนิตยา นันทศิริ

สภาพภูมิอากาศ

- ท้องฟ้าแจ่มใส
- ฝนตกเล็กน้อย (ไม่เป็นอุปสรรคในการทำงาน)
- อื่น ๆ
- ท้องฟ้ามีเมฆหรือมีเมฆมาก
- ฝนตกหนัก (ไม่สามารถทำงานได้)

ผู้รับจ้างดำเนินการ ผู้รับจ้างดำเนินการ
ผู้รับจ้างดำเนินการ ผู้รับจ้างดำเนินการ ผู้รับจ้างดำเนินการ ผู้รับจ้างดำเนินการ ผู้รับจ้างดำเนินการ

ปัญหาอุปสรรค

อื่น ๆ (การสั่งงานหรือแก้ไข)

จำนวนบุคลากร วัสดุอุปกรณ์ และเครื่องจักรกลของผู้รับจ้างประจำสถานที่ก่อสร้าง
วิศวกร.....คน ช่าง.....คน หัวหน้าคนงาน.....คน กรรมกร.....คน รวม.....คน

(วัสดุอุปกรณ์/เครื่องจักร)	
๑.....	จำนวน.....
๒.....	จำนวน.....
๓.....	จำนวน.....
๔.....	จำนวน.....
๕.....	จำนวน.....
๖.....	จำนวน.....
๗.....	จำนวน.....
๘.....	จำนวน.....
๙.....	จำนวน.....
๑๐.....	จำนวน.....
๑๑.....	จำนวน.....
๑๒.....	จำนวน.....
๑๓.....	จำนวน.....
๑๔.....	จำนวน.....
๑๕.....	จำนวน.....
๑๖.....	จำนวน.....

ลงชื่อ.....
(นายกิตติศักดิ์ ชูแก้ว)
ผู้ช่วยวิศวกรโยธา/ผู้ควบคุมงาน

ลงชื่อ.....
(นางนิตยา นันทศิริ)
ผู้รับจ้าง /ตัวแทนผู้รับจ้าง

บันทึกรายงานก่อสร้างประจำวัน

วัน จันทร์ ที่ ๑๗ เดือน ตุลาคม พ.ศ. ๒๕๖๕

ชื่อโครงการ ก่อสร้างทางลาดสำหรับคนพิการบริเวณทางเข้าประตูอาคารสำนักงานปลัดเทศบาลตำบลพรุพี
โดยวิธีเฉพาะเจาะจง

สถานที่ก่อสร้าง สำนักงานเทศบาลตำบลพรุพี ต.พรุพี อ.บ้านนาสาร จ. สุราษฎร์ธานี

สัญญาเลขที่ ๓๘/๒๕๖๕ ลงวันที่ ๒๘ กันยายน ๒๕๖๕ ครอบคลุม ๒๗ พฤศจิกายน ๒๕๖๕ รวม ๖๐ วัน

ผู้ว่าจ้าง เทศบาลตำบลพรุพี ผู้รับจ้าง นางนิตยา นันทศิริ

สภาพภูมิอากาศ

- | | |
|---|---|
| <input type="checkbox"/> ท้องฟ้าแจ่มใส | <input type="checkbox"/> ท้องฟ้ามีเมฆหรือมีเมฆมาก |
| <input checked="" type="checkbox"/> ฝนตกเล็กน้อย (ไม่เป็นอุปสรรคในการทำงาน) | <input type="checkbox"/> ฝนตกหนัก (ไม่สามารถทำงานได้) |
| <input type="checkbox"/> อื่น ๆ..... | |

ผู้รับจ้างดำเนินการ

ผู้รับจ้างดำเนินการ ๒๗ ตุลาคม ๒๕๖๕

ปัญหาอุปสรรค

อื่น ๆ (การสั่งงานหรือแก้ไข)

จำนวนบุคลากร วัสดุอุปกรณ์ และเครื่องจักรกลของผู้รับจ้างประจำสถานที่ก่อสร้าง

วิศวกร.....คน ช่าง.....๑คน หัวหน้าคนงาน.....๑คน กรรมกร.....๑คน รวม.....๓คน

(วัสดุอุปกรณ์/เครื่องจักร)

๑..... <u>ทราย</u>จำนวน.....	๒..... <u>ปูนซีเมนต์</u>จำนวน.....
๓.....จำนวน.....	๔.....จำนวน.....
๕.....จำนวน.....	๖.....จำนวน.....
๗.....จำนวน.....	๘.....จำนวน.....
๙.....จำนวน.....	๑๐.....จำนวน.....
๑๑.....จำนวน.....	๑๒.....จำนวน.....
๑๓.....จำนวน.....	๑๔.....จำนวน.....
๑๕.....จำนวน.....	๑๖.....จำนวน.....

ลงชื่อ.....
(นายกิจศักดิ์ ชูแก้ว)

ผู้ช่วยวิศวกรโยธา/ผู้ควบคุมงาน

ลงชื่อ.....
(นางนิตยา นันทศิริ)

ผู้รับจ้าง /ตัวแทนผู้รับจ้าง



บันทึกข้อความ

ส่วนราชการ กองช่าง เทศบาลตำบลพรุพี

ที่ สถ ๗๒๔๐๓/.....

วันที่...๑๗...ตุลาคม...๒๕๖๕.....

เรื่อง รายงานผลการควบคุมงาน จัดทำสิ่งอำนวยความสะดวกให้คนพิการ ก่อสร้างทางลาดสำหรับคนพิการบริเวณทางเข้าประตูอาคารสำนักงานปลัดเทศบาลตำบลพรุพี โดยวิธีเฉพาะเจาะจง

เรียน ประธานกรรมการตรวจรับพัสดุ

รายงานครั้งที่...๑...สัปดาห์ที่...๓.../๒๕๖๕...ระหว่างวันที่...๑๒-๑๖...ตุลาคม...๒๕๖๕.....

โครงการก่อสร้างทางลาดสำหรับคนพิการบริเวณทางเข้าประตูอาคารสำนักงานปลัดเทศบาลตำบลพรุพี หมู่ที่ ๔ โดยวิธีเฉพาะเจาะจง โดยผู้รับจ้างจะต้องดำเนินการ งานรื้อพื้นคอนกรีตผิวกระเบื้องพร้อมบันได ปริมาณงานไม่น้อยกว่า ๓.๘๐ ตารางเมตร ,งานก่ออิฐมอญเต็มแผ่น ไม่น้อยกว่า ๕.๐๐ ตารางเมตร ,งานทรายถม ๔.๖๘ ลูกบาศก์เมตร ,งานเหล็กตะแกรงพื้น rb ๖ มม. ๑๙.๑๖ กก.,งานคอนกรีต ๑;๒:๔ จำนวน ๐.๗๐ ลูกบาศก์เมตร งานฉาบผนังทางลาด ๔.๙๐ ตารางเมตร,งานพื้นผิวทรายล้าง ๑๑.๑๔ ตารางเมตร,งานผนังผิวทรายล้าง ๔.๙๐ ตารางเมตร, งานราวกันตกทางลาดคนพิการ(ราวสองชั้น)ที่อกลมสแตนเลส ขนาด ๑/๒ นิ้ว เกรด ๓๐๔ หนา ๑.๒ มม.และ ๑.๕ มม.พร้อมอุปกรณ์ เหนารวม ๑๐ ม. ตามที่เทศบาลตำบลพรุพี กำหนด รายละเอียดปรากฏตามแบบรูป แบบแปลน รายการละเอียดในประมาณการราคาก่อสร้าง ตามสัญญาจ้าง ข้อ ๒

สัญญาจ้างก่อสร้าง สัญญาเลขที่ ๓๘/๒๕๖๕ ลงวันที่ ๒๘ กันยายน ๒๕๖๕

วันเริ่มดำเนินการ ๒๙ กันยายน ๒๕๖๕ แล้วเสร็จภายในวันที่ ๒๗ พฤศจิกายน ๒๕๖๕ รวม ๖๐ วัน

ค่าก่อสร้าง ๔๙,๕๐๐.๐๐ บาท

ค่าปรับวันละ ๑๐๐.๐๐ บาท

ผู้ว่าจ้าง เทศบาลตำบลพรุพี

ผู้รับจ้าง นางนิตยา นันทศิริ

คณะกรรมการตรวจรับพัสดุ

๑. นายปรเมศวร์ บุญให้ผล

หัวหน้าฝ่ายปกครอง

ประธานกรรมการ

๒. นางสาวสุภาพร ปริชานันทศักดิ์

นักพัฒนาชุมชนชำนาญการ

กรรมการ

๓. นายโชติ คงหนู

นักป้องกันและบรรเทาสาธารณภัย

กรรมการ

การปฏิบัติงาน		เงินงบประมาณ และการเบิกจ่าย					
% ผลงาน		ระยะเวลา ก่อสร้างคงเหลือ	จำนวนงวดงาน		ปีงบประมาณ	จำนวน	เบิกจ่ายแล้ว
ปัจจุบัน	เร็ว/ช้า		ทั้งหมด	ตรวจรับแล้ว			
๕๗.๑๐		๔๒ วัน (๗๐.๐๐ %)	๑	-	๒๕๖๕	๔๙,๕๐๐	-
					รวม	๔๙,๕๐๐	-

จึงเรียนมาเพื่อโปรดทราบ

ลงชื่อ.....ผู้ควบคุมงาน

(นายกิตติศักดิ์ ชูแก้ว)

ผู้ช่วยวิศวกรโยธา

ลงชื่อ.....ผู้ช่วยผู้ควบคุมงาน

(.....)

ข้อพิจารณาคณะกรรมการตรวจรับพัสดุ จัดทำสิ่งอำนวยความสะดวกให้คนพิการ ก่อสร้างทางลาดสำหรับ
คนพิการบริเวณทางเข้าประตูอาคารสำนักงานปลัดเทศบาลตำบลพรุพี โดยวิธีเฉพาะเจาะจง ตำบลพรุพี อำเภอ
บ้านนาสาร จังหวัดสุราษฎร์ธานี

.....
.....
.....

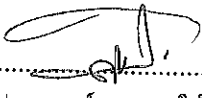
ลงชื่อ ประธานกรรมการ
(นายปรเมศวร์ บุญให้ผล)

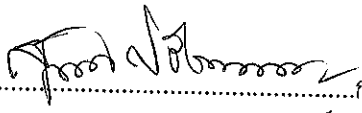
ลงชื่อ กรรมการ
(นางสาวสุภาพร ปริชานันท์ศักดิ์)

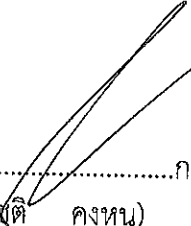
ลงชื่อ กรรมการ
(นายไชติ คงหนู)

ข้อพิจารณา ปลัดเทศบาลตำบลพรุพี

.....
.....
.....

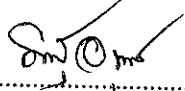
ลงชื่อ 
(นางสาวกนกนัฐ อนุพงศ์)
รองปลัดรักษาราชการแทนปลัดเทศบาลตำบลพรุพี

คำสั่ง นายกเทศมนตรีตำบลพรุพี

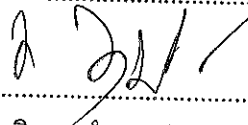

.....
.....
.....

ลงชื่อ 
(นายสมคิด คำฉวาง)
นายกเทศมนตรีตำบลพรุพี

ผลการดำเนินงานในสัปดาห์

ที่	งานที่ดำเนินการ	สัดส่วนของงาน %	ผลงาน %			ผลงานรวม%
			ถึงสัปดาห์ก่อน	ในสัปดาห์	สะสม	
๑.	งานรื้อพื้นที่คอนกรีตผิวกระเบื้องพร้อมบันไดพื้นที่ ๓.๘๐ ตร.ม	๔.๖๕	-	๔.๖๕	-	๔.๖๕
๒.	งานก่ออิฐล้อมถุเติมแผ่น ๕.๐๐ ตร.ม.	๙.๖๕	-	๙.๖๕	-	๙.๖๕
๓.	งานทรายถมรองพื้น คสล.	๘.๐๐	-	๘.๐๐	-	๘.๐๐
๔.	งานเหล็กตะแกรงพื้น rb ๖ มม.	๑.๕๐	-	๑.๕๐	-	๑.๕๐
๕.	งานคอนกรีตพื้น ๑;๒;๔	๔.๑๐	-	๔.๑๐	-	๔.๑๐
๖.	งานฉาบผนังทางลาด	๒.๒๐	-	๒.๒๐	-	๒.๒๐
๗.	งานพื้นทรายล่าง	๑๑.๐๐	-	๖.๐๐	-	๖.๐๐
๘.	งานผนังทรายล่าง	๔.๔๐	-	๒.๐๐	-	๒.๐๐
๙.	งานราวกันตกสองชั้นที่อกลมสแตนเลส ขนาด ๑/๒ นิ้ว เกรด ๓๐๔	๕๑.๙๐	-	-	-	-
๑๐.	งานเปิดเตล็ด	๒.๖๐	-	๑.๐๐	-	๑.๐๐
	รวม	๑๐๐ %		รวม		๕๗.๑๐%

ปัญหา - อุปสรรค

 ไม่มี

 มี ดังนี้

บันทึกการปฏิบัติงานของผู้รับจ้าง

วัน/เดือน/ปี	รายละเอียด	หมายเหตุ
๑๖ ตุลาคม ๒๕๖๕	ผู้รับจ้างดำเนินการเตรียมพื้นที่ ผังเส้น, ซ้ำกรอง พร้อมหล่อเทพรายล่าง	มีฝนตกหนักบางช่วง
๑๕ ตุลาคม ๒๕๖๕	ผู้รับจ้างหยุดดำเนินการชั่วคราว	ท้องฟ้ามีเมฆมาก
๑๔ ตุลาคม ๒๕๖๕	ผู้รับจ้างดำเนินการปรับทรายพื้น ผูกเหล็กและเทคอนกรีตพื้นทางลาด	ท้องฟ้าแจ่มใส
๑๓ ตุลาคม ๒๕๖๕	ผู้รับจ้างดำเนินการก่ออิฐเต็มแผ่นผนังทางลาดลงทรายพื้นและฉาบผนังข้าง	ท้องฟ้าแจ่มใส
๑๒ ตุลาคม ๒๕๖๕	ผู้รับจ้างดำเนินการสกัดพื้น คสล.ผิวกระเบื้องพร้อมบันได เจาะสกัดผิวปรับพื้นที่ให้ได้ระยะขนาดที่กำหนดตามแบบทางลาดคนพิการ	ท้องฟ้ามีเมฆมาก

บัญชีแสดงจำนวนแรงงาน

วัน/เดือน/ปี	-	-	๑๒/ต.ค./๖๕	๑๓/ต.ค./๖๕	๑๔/ต.ค./๖๕	๑๕/ต.ค./๖๕	๑๖/ต.ค./๖๕
หัวหน้าคนงาน/ช่าง	-	-	๑	๑	๑	-	๒
กรรมกร	-	-	๒	๒	๒	-	๕
รวม	-	-	๓	๓	๓	-	๗

ลงชื่อ..........ผู้ควบคุมงาน
 (นายกิจศักดิ์ ชูแก้ว)
 ผู้ช่วยวิศวกรโยธา

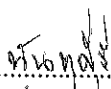
ลงชื่อ นวณิตดา 
 (นางนิตดา.....).....
 ผู้รับจ้าง / ผู้แทนผู้รับจ้าง

บันทึกรายงานก่อสร้างประจำวัน

วัน อาทิตย์ ที่ ๑๖ เดือน ตุลาคม พ.ศ. ๒๕๖๕

ชื่อโครงการ ก่อสร้างทางลาดสำหรับคนพิการบริเวณทางเข้าประตูอาคารสำนักงานปลัดเทศบาลตำบลพรุฬห์
โดยวิธีเฉพาะเจาะจง

สถานที่ก่อสร้าง สำนักงานเทศบาลตำบลพรุฬห์ ต.พรุฬห์ อ.บ้านนาสาร จ. สุราษฎร์ธานี
สัญญาเลขที่ ๓๘/๒๕๖๕ ลงวันที่ ๒๘ กันยายน ๒๕๖๕ ครอบคลุม ๒๗ พฤศจิกายน ๒๕๖๕ รวม ๖๐ วัน
ผู้ว่าจ้าง เทศบาลตำบลพรุฬห์ ผู้รับจ้าง นางนิตยา นันทศิริ

สภาพภูมิอากาศ

- ท้องฟ้าแจ่มใส
- ท้องฟ้ามีด หรือมีเมฆมาก
- ฝนตกเล็กน้อย (ไม่เป็นอุปสรรคในการทำงาน)
- ฝนตกหนัก (ไม่สามารถทำงานได้)
- อื่น ๆ ฝนตกหนักๆ

ผู้รับจ้างดำเนินการ ผู้รับจ้าง ดำเนินการ งานก่อสร้าง ลานที่ ๑, ๒, ๓, ๔, ๕, ๖, ๗, ๘, ๙, ๑๐, ๑๑, ๑๒, ๑๓, ๑๔, ๑๕, ๑๖, ๑๗, ๑๘, ๑๙, ๒๐, ๒๑, ๒๒, ๒๓, ๒๔, ๒๕, ๒๖, ๒๗, ๒๘, ๒๙, ๓๐, ๓๑, ๓๒, ๓๓, ๓๔, ๓๕, ๓๖, ๓๗, ๓๘, ๓๙, ๔๐, ๔๑, ๔๒, ๔๓, ๔๔, ๔๕, ๔๖, ๔๗, ๔๘, ๔๙, ๕๐, ๕๑, ๕๒, ๕๓, ๕๔, ๕๕, ๕๖, ๕๗, ๕๘, ๕๙, ๖๐

ปัญหาอุปสรรค

อื่น ๆ (การสั่งงานหรือแก้ไข) ได้ดำเนินการตามสัญญาที่กำหนดไว้

จำนวนบุคลากร วัสดุอุปกรณ์ และเครื่องจักรกลของผู้รับจ้างประจำสถานที่ก่อสร้าง
วิศวกร.....คน ช่าง.....๑๖ คน หัวหน้าคนงาน.....๑๖ คน กรรมกร.....๑๖ คน รวม.....๖๕ คน

(วัสดุอุปกรณ์/เครื่องจักร)	
๑. <u>ทพยล</u> จำนวน.....	๒. <u>ปูนซีเมนต์</u> จำนวน.....
๓. <u>เส้น PVC (สีน้ำเงิน)</u> จำนวน.....	๔. จำนวน.....
๕. จำนวน.....	๖. จำนวน.....
๗. จำนวน.....	๘. จำนวน.....
๙. จำนวน.....	๑๐. จำนวน.....
๑๑. จำนวน.....	๑๒. จำนวน.....
๑๓. จำนวน.....	๑๔. จำนวน.....
๑๕. จำนวน.....	๑๖. จำนวน.....

ลงชื่อ [ลายเซ็น]
(นายกิตติศักดิ์ ชูแก้ว)
ผู้ช่วยวิศวกรโยธา/ผู้ควบคุมงาน

ลงชื่อ [ลายเซ็น]
(นางนิตยา นันทศิริ)
ผู้รับจ้าง /ตัวแทนผู้รับจ้าง

บันทึกรายงานก่อสร้างประจำวัน

วัน ๒๗. ที่ ๑๕ เดือน ตุลาคม พ.ศ. ๒๕๖๕

ชื่อโครงการ ก่อสร้างทางลาดสำหรับคนพิการบริเวณทางเข้าประตูอาคารสำนักงานปลัดเทศบาลตำบลพรุพี โดยวิธีเฉพาะเจาะจง

สถานที่ก่อสร้าง สำนักงานเทศบาลตำบลพรุพี ต.พรุพี อ.บ้านนาสาร จ. สุราษฎร์ธานี
 สัญญาเลขที่ ๓๘/๒๕๖๕ ลงวันที่ ๒๘ กันยายน ๒๕๖๕ ครอบคลุม ๒๗ พฤศจิกายน ๒๕๖๕ รวม ๖๐ วัน
 ผู้ว่าจ้าง เทศบาลตำบลพรุพี ผู้รับจ้าง นางนิตยา นันทศิริ

สภาพภูมิอากาศ

- ท้องฟ้าแจ่มใส
- ท้องฟ้ามีด หรือมีเมฆมาก
- ฝนตกเล็กน้อย (ไม่เป็นอุปสรรคในการทำงาน)
- ฝนตกหนัก (ไม่สามารถทำงานได้)
- อื่น ๆ

ผู้รับจ้างดำเนินการ - ผู้รับจ้างเทศบาลพรุพี

ปัญหาอุปสรรค

อื่น ๆ (การสั่งงานหรือแก้ไข)

จำนวนบุคลากร วัสดุอุปกรณ์ และเครื่องจักรกลของผู้รับจ้างประจำสถานที่ก่อสร้าง

วิศวกร.....คน ช่าง.....คน หัวหน้าคนงาน.....คน กรรมกร.....คน รวม.....คน
 (วัสดุอุปกรณ์/เครื่องจักร)

๑.....จำนวน.....	๒.....จำนวน.....
๓.....จำนวน.....	๔.....จำนวน.....
๕.....จำนวน.....	๖.....จำนวน.....
๗.....จำนวน.....	๘.....จำนวน.....
๙.....จำนวน.....	๑๐.....จำนวน.....
๑๑.....จำนวน.....	๑๒.....จำนวน.....
๑๓.....จำนวน.....	๑๔.....จำนวน.....
๑๕.....จำนวน.....	๑๖.....จำนวน.....

ลงชื่อ.....
 (นายกิตติศักดิ์ ชูแก้ว)

ผู้ช่วยวิศวกรโยธา/ผู้ควบคุมงาน

ลงชื่อนางนิตยา นันทศิริ
 (นางนิตยา นันทศิริ)

ผู้รับจ้าง /ตัวแทนผู้รับจ้าง

บันทึกรายงานก่อสร้างประจำวัน

วัน..... ๑๓..... ที่ ๑๔ เดือน..... ตุลาคม..... พ.ศ. ๒๕๖๕

ชื่อโครงการ ก่อสร้างทางลาดสำหรับคนพิการบริเวณทางเข้าประตูอาคารสำนักงานปลัดเทศบาลตำบลพรุฬห์
โดยวิธีเฉพาะเจาะจง

สถานที่ก่อสร้าง สำนักงานเทศบาลตำบลพรุฬห์ ต.พรุฬห์ อ.บ้านนาสาร จ. สุราษฎร์ธานี

สัญญาเลขที่ ๓๘/๒๕๖๕ ลงวันที่ ๒๘ กันยายน ๒๕๖๕ ครอบคลุม ๒๗ พฤศจิกายน ๒๕๖๕ รวม ๖๐ วัน

ผู้ว่าจ้าง เทศบาลตำบลพรุฬห์ ผู้รับจ้าง นางนิตยา นันทศิริ

สภาพภูมิอากาศ

- ท้องฟ้าแจ่มใส
- ท้องฟ้ามีด หรือมีเมฆมาก
- ฝนตกเล็กน้อย (ไม่เป็นอุปสรรคในการทำงาน)
- ฝนตกหนัก (ไม่สามารถทำงานได้)
- อื่น ๆ.....

ผู้รับจ้างดำเนินการ

— ผู้รับจ้าง ดำเนินการ ปลูกทางลาดขึ้น ผ่าเหล็กและเทคอนกรีตใน ทอ ลาด

ปัญหาอุปสรรค

อื่น ๆ (การสั่งงานหรือแก้ไข)

จำนวนบุคลากร วัสดุอุปกรณ์ และเครื่องจักรกลของผู้รับจ้างประจำสถานที่ก่อสร้าง

วิศวกร.....คน ช่าง.....คน หัวหน้าคนงาน.....คน กรรมกร.....คน รวม.....คน

(วัสดุอุปกรณ์/เครื่องจักร)

๑. ทรายถม	จำนวน.....	๒. ทบขบขบ	จำนวน.....
๓. ปูนซีเมนต์	จำนวน.....	๔. ไม้	จำนวน.....
๕. ไม้สัก RB 6 มม.	จำนวน.....	๖.	จำนวน.....
๗.	จำนวน.....	๘.	จำนวน.....
๙.	จำนวน.....	๑๐.	จำนวน.....
๑๑.	จำนวน.....	๑๒.	จำนวน.....
๑๓.	จำนวน.....	๑๔.	จำนวน.....
๑๕.	จำนวน.....	๑๖.	จำนวน.....

ลงชื่อ.....
(นายกิจดิศักดิ์ ชูแก้ว)

ผู้ช่วยวิศวกรโยธา/ผู้ควบคุมงาน

ลงชื่อ.....
(นางนิตยา นันทศิริ)

ผู้รับจ้าง /ตัวแทนผู้รับจ้าง

บันทึกรายงานก่อสร้างประจำวัน

วัน..... พฤหัสบดี ที่ ๑๓ เดือน..... ตุลาคม..... พ.ศ. ๒๕๖๕

ชื่อโครงการ ก่อสร้างทางลาดสำหรับคนพิการบริเวณทางเข้าประตูอาคารสำนักงานปลัดเทศบาลตำบลพรุฬห์
โดยวิธีเฉพาะเจาะจง

สถานที่ก่อสร้าง สำนักงานเทศบาลตำบลพรุฬห์ ต.พรุฬห์ อ.บ้านนาสาร จ. สุราษฎร์ธานี
สัญญาเลขที่ ๓๘/๒๕๖๕ ลงวันที่ ๒๘ กันยายน ๒๕๖๕ ครอบคลุม ๒๗ พฤศจิกายน ๒๕๖๕ รวม ๖๐ วัน
ผู้ว่าจ้าง เทศบาลตำบลพรุฬห์ ผู้รับจ้าง นางนิตยา นันทศิริ

สภาพภูมิอากาศ

- ท้องฟ้าแจ่มใส
- ท้องฟ้ามีด หรือมีเมฆมาก
- ฝนตกเล็กน้อย (ไม่เป็นอุปสรรคในการทำงาน)
- ฝนตกหนัก (ไม่สามารถทำงานได้)
- อื่น ๆ.....

ผู้รับจ้างดำเนินการ
- ผู้รับจ้างดำเนินการ ก่อสร้างทางลาดสำหรับคนพิการ บริเวณทางเข้าประตูอาคารสำนักงานปลัดเทศบาลตำบลพรุฬห์

ปัญหาอุปสรรค

อื่น ๆ (การสั่งงานหรือแก้ไข)

จำนวนบุคลากร วัสดุอุปกรณ์ และเครื่องจักรกลของผู้รับจ้างประจำสถานที่ก่อสร้าง
วิศวกร.....คน ช่าง.....คน หัวหน้าคนงาน.....คน กรรมกร.....คน รวม.....คน

(วัสดุอุปกรณ์/เครื่องจักร)	
๑. <u>อิฐแดง</u> จำนวน <u>๕๐๗.๖</u>	๒. <u>ปูน</u> จำนวน.....
๓. <u>ทราย</u> จำนวน.....	๔. จำนวน.....
๕. จำนวน.....	๖. จำนวน.....
๗. จำนวน.....	๘. จำนวน.....
๙. จำนวน.....	๑๐. จำนวน.....
๑๑. จำนวน.....	๑๒. จำนวน.....
๑๓. จำนวน.....	๑๔. จำนวน.....
๑๕. จำนวน.....	๑๖. จำนวน.....

ลงชื่อ.....
(นายกิตติศักดิ์ ชูแก้ว)
ผู้ช่วยวิศวกรโยธา/ผู้ควบคุมงาน

ลงชื่อ.....
(นางนิตยา นันทศิริ)
ผู้รับจ้าง /ตัวแทนผู้รับจ้าง

บันทึกรายงานก่อสร้างประจำวัน

วัน พุธ เดือน สิงหาคม พ.ศ. ๒๕๖๕

ชื่อโครงการ ก่อสร้างทางลาดสำหรับคนพิการบริเวณทางเข้าประตูอาคารสำนักงานปลัดเทศบาลตำบลพรุพี
โดยวิธีเฉพาะเจาะจง

สถานที่ก่อสร้าง สำนักงานเทศบาลตำบลพรุพี ต.พรุพี อ.บ้านนาสาร จ. สุราษฎร์ธานี
สัญญาเลขที่ ๓๘/๒๕๖๕ ลงวันที่ ๒๘ กันยายน ๒๕๖๕ ครอบคลุม ๒๗ พฤศจิกายน ๒๕๖๕ รวม ๖๐ วัน
ผู้ว่าจ้าง เทศบาลตำบลพรุพี ผู้รับจ้าง นางนิตยา นันทศิริ

สภาพภูมิอากาศ

- ท้องฟ้าแจ่มใส
- ท้องฟ้ามีเมฆ หรือมีเมฆมาก
- ฝนตกเล็กน้อย (ไม่เป็นอุปสรรคในการทำงาน)
- ฝนตกหนัก (ไม่สามารถทำงานได้)
- อื่น ๆ.....

ผู้รับจ้างดำเนินการ ผู้รับจ้างได้ดำเนินการก่อสร้างทางลาด ๑ เมตร ความยาว ๑ เมตร พร้อมติดตั้งราวเหล็ก
ตามแบบร่างที่แนบมา และติดตั้งราวเหล็กที่หน้าทางลาดตามแบบร่าง

ปัญหาอุปสรรค

อื่น ๆ (การสั่งงานหรือแก้ไข)

จำนวนบุคลากร วัสดุอุปกรณ์ และเครื่องจักรกลของผู้รับจ้างประจำสถานที่ก่อสร้าง

วิศวกร.....คน ช่าง.....คน หัวหน้าคนงาน ๑ คน กรรมกร ๒ คน รวม ๓ คน

(วัสดุอุปกรณ์/เครื่องจักร)

๑. ทราย	จำนวน ๑ ตัน	๒. ทรายถม	จำนวน ๑ ตัน
๓.....	จำนวน.....	๔.....	จำนวน.....
๕.....	จำนวน.....	๖.....	จำนวน.....
๗.....	จำนวน.....	๘.....	จำนวน.....
๙.....	จำนวน.....	๑๐.....	จำนวน.....
๑๑.....	จำนวน.....	๑๒.....	จำนวน.....
๑๓.....	จำนวน.....	๑๔.....	จำนวน.....
๑๕.....	จำนวน.....	๑๖.....	จำนวน.....

ลงชื่อ [ลายเซ็น]
(นายกิตติศักดิ์ ชูแก้ว)

ผู้ช่วยวิศวกรโยธา/ผู้ควบคุมงาน

ลงชื่อ [ลายเซ็น]
(นางนิตยา นันทศิริ)

ผู้รับจ้าง / ตัวแทนผู้รับจ้าง

เทศบาลตำบลพรุพี
 วันที่ 2570
 วันที่ 11 ต.ค 2565
 ๑๑ ตุลาคม ๒๕๖๕ 12.00 น.

เรื่อง ขอแจ้งเข้าดำเนินงาน

เรียน นายกเทศมนตรีตำบลพรุพี(ผ่านผู้ควบคุมงาน)

อ้างถึง สัญญาจ้างเลขที่ ๓๘/๒๕๖๕ ลงวันที่ ๒๘ กันยายน ๒๕๖๕

กองช่างเทศบาลตำบลพรุพี
 รับที่ ๘๐๙
 วันที่ 11 ต.ค ๒๕
 เวลา 13.20 น.

ตามสัญญาที่อ้างถึงเทศบาลตำบลพรุพี ได้ตกลงว่าจ้าง นางนิตยา นันทศิริ อยู่บ้านเลขที่ ๑๗๙ หมู่ที่ ๑ ตำบลบ้านท่าเนียบ อำเภอคีรีรัฐนิคม จังหวัดสุราษฎร์ธานี ผู้ถือบัตรประจำตัวประชาชนเลขที่ ๓๘๔๐๘๐๐๐๖๑๔๘๖ ให้ทำงาน จัดทำสิ่งอำนวยความสะดวกให้คนพิการ ก่อสร้างทางลาดสำหรับคนพิการ บริเวณทางเข้าประตูอาคารสำนักงานปลัดเทศบาลตำบลพรุพี นั้น

บัดนี้ ทางผู้รับจ้าง ขอแจ้งเข้าดำเนินการ ดังกล่าว ในวันที่ ๑๒ ตุลาคม ๒๕๖๕ เป็นต้นไป

จึงเรียนมาเพื่อโปรดทราบและดำเนินการต่อไป

ขอแสดงความนับถือ

นางนิตยา นันทศิริ

(นางนิตยา นันทศิริ)

ผู้รับจ้าง

เรียน พลตจ

นางนิตยา นันทศิริ

พิกังษา อัครนิเวศน์ จัดทำสิ่งอำนวยความสะดวก
 อาคารเทศบาลตำบลพรุพี
 ตำบลบ้านท่าเนียบ อำเภอคีรีรัฐนิคม
 จังหวัดสุราษฎร์ธานี

- มีใบปลิวครบ

ทั้งหมด

11 ต.ค ๒๕

*เอกสารแนบผู้ควบคุมงาน
 ๑. ๑๒.๒๕๖๕
 ๒. ๑๒.๒๕๖๕*

ศิริชัย บุญศรี

(นายศิริชัย บุญศรี)

ผู้อำนวยการกองช่างเทศบาลตำบลพรุพี

๑๑ ต.ค ๒๕

- กกน

ผู้ควบคุมงาน (ผู้ควบคุมงาน)

๑๑ ต.ค ๒๕

ผู้ควบคุมงาน

ทนาย
 11.10.๒๕

ทนาย
 11.10.๒๕

ทนาย
 11.10.๒๕

สัญญาจ้างก่อสร้าง

สัญญาเลขที่ ๓๘/๒๕๖๕

สัญญานี้ทำขึ้น ณ เทศบาลตำบลพรุพี ตำบล/แขวง พรุพี อำเภอ/เขต บ้านนาสาร จังหวัด สุราษฎร์ธานี เมื่อวันที่ ๒๘ กันยายน ๒๕๖๕ ระหว่าง เทศบาลตำบลพรุพี โดย นายวันชัย ตั้งฐานานุกิตต์ ซึ่งต่อไปในสัญญานี้เรียกว่า "ผู้ว่าจ้าง" ฝ่ายหนึ่ง กับ นางนิตยา นันทศิริอยู่บ้าน/เลขที่ ๑๓๙ หมู่ ๑ ตำบล/แขวง บ้านท่าเนียน อำเภอ/เขต ศิริรัฐนิคม จังหวัด สุราษฎร์ธานี ผู้ถือบัตรประจำตัวประชาชนเลขที่ ๓๘๔๐๘๐๐๐๖๑๔๘๖ แนนท้ายสัญญานี้ ซึ่งต่อไปในสัญญานี้เรียกว่า "ผู้รับจ้าง" อีกฝ่ายหนึ่ง

คู่สัญญาได้ตกลงกันมีข้อความดังต่อไปนี้

ข้อ ๑. ข้อตกลงว่าจ้าง

ผู้ว่าจ้างตกลงจ้างและผู้รับจ้างตกลงรับจ้างทำงาน จัดทำสิ่งอำนวยความสะดวกให้คนพิการ ก่อสร้างทางลาดสำหรับคนพิการบริเวณทางเข้าประตูอาคารสำนักงานปลัดเทศบาลตำบลพรุพี โดยวิธีเฉพาะเจาะจง ณ เทศบาลตำบลพรุพี ตำบล/แขวง พรุพี อำเภอ/เขต บ้านนาสาร จังหวัด สุราษฎร์ธานี ตามข้อกำหนดและเงื่อนไขแห่งสัญญานี้รวมทั้งเอกสารแนบท้ายสัญญา

ผู้รับจ้างตกลงที่จะจัดหาแรงงานและวัสดุ เครื่องมือเครื่องใช้ ตลอดจนอุปกรณ์ต่างๆ ชนิดดีเพื่อใช้ในการจ้างตามสัญญานี้

ข้อ ๒. เอกสารอันเป็นส่วนหนึ่งของสัญญา

เอกสารแนบท้ายสัญญาดังต่อไปนี้ให้ถือเป็นส่วนหนึ่งของสัญญานี้

- ๒.๑ ผนวก ๑ แบบรูป จำนวน ๒ (สอง) หน้า
- ๒.๒ ผนวก ๒ ใบแจ้งปริมาณงานและราคา จำนวน ๑ (หนึ่ง) หน้า
- ๒.๓ ผนวก ๓ ใบเสนอราคา จำนวน ๑ (หนึ่ง) หน้า
- ๒.๔ ผนวก ๔ รายละเอียด จำนวน ๑ (หนึ่ง) หน้า
- ๒.๕ ผนวก ๕ สูตรคำนวณค่า K จำนวน ๑ (หนึ่ง) หน้า
- ๒.๖ ผนวก ๖ แบบรูป จำนวน ๒ (สอง) หน้า

ความใดในเอกสารแนบท้ายสัญญาที่ขัดหรือแย้งกับข้อความในสัญญานี้ ให้ใช้ข้อความในสัญญานี้บังคับ และในกรณีที่เอกสารแนบท้ายสัญญาขัดแย้งกันเอง ผู้รับจ้างจะต้องปฏิบัติตามคำวินิจฉัยของผู้จ้าง คำวินิจฉัยของผู้ว่า



จอบดา โอบนทตย

จ้างให้ถือเป็นที่สุด และผู้รับจ้างไม่มีสิทธิเรียกร้องค่าจ้าง ค่าเสียหายหรือค่าใช้จ่ายใดๆ เพิ่มเติมจากผู้ว่าจ้างทั้งสิ้น

ข้อ ๓. หลักประกันการปฏิบัติตามสัญญา

ในขณะทำสัญญานี้ผู้รับจ้างได้นำหลักประกันเป็น เงินสด เป็นจำนวนเงิน ๒,๔๗๕.๐๐ บาท (สองพันสี่ร้อยเจ็ดสิบห้าบาทถ้วน) ซึ่งเท่ากับร้อยละ ๕ (ห้า) ของราคาค่าจ้างตามสัญญา มามอบให้แก่ผู้ว่าจ้างเพื่อเป็นหลักประกันการปฏิบัติตามสัญญานี้

กรณีผู้รับจ้างใช้หนังสือค้ำประกันมาเป็นหลักประกันการปฏิบัติตามสัญญา หนังสือค้ำประกันดังกล่าว จะต้องออกโดยธนาคารที่ประกอบกิจการในประเทศไทย หรือโดยบริษัทเงินทุนหรือบริษัทเงินทุนหลักทรัพย์ที่ได้รับอนุญาตให้ประกอบกิจการเงินทุนเพื่อการพาณิชย์และประกอบธุรกิจ ค้ำประกันตามประกาศของธนาคารแห่งประเทศไทย ตามรายชื่อบริษัทเงินทุนที่ธนาคารแห่งประเทศไทยแจ้งเวียนให้ทราบตามแบบที่คณะกรรมการนโยบายการจัดซื้อจัดจ้างและการบริหารพัสดุภาครัฐกำหนดหรืออาจเป็นหนังสือค้ำประกันอิเล็กทรอนิกส์ตามวิธีการที่กรมบัญชีกลางกำหนดก็ได้ และจะต้องมีอายุการค้ำประกันตลอดไปจนกว่าผู้รับจ้างพ้นข้อผูกพันตามสัญญานี้

หลักประกันที่ผู้รับจ้างนำมามอบให้ตามวรรคหนึ่ง จะต้องมียุครอบคลุมความรับผิดชอบทั้งปวงของผู้รับจ้างตลอดอายุสัญญา ถ้าหลักประกันที่ผู้รับจ้างนำมามอบให้ดังกล่าวลดลงหรือเสื่อมค่าลง หรือมีอายุไม่ครอบคลุมถึงความรับผิดชอบของผู้รับจ้างตลอดอายุสัญญา ไม่ว่าจะด้วยเหตุใดๆ ก็ตาม รวมถึงกรณีผู้รับจ้างส่งมอบงานล่าช้าเป็นเหตุให้ระยะเวลาแล้วเสร็จหรือวันครบกำหนดความรับผิดชอบในตามสัญญาเปลี่ยนแปลงไป ไม่ว่าจะเกิดขึ้นคราวใด ผู้รับจ้างต้องหาหลักประกันใหม่หรือหลักประกันเพิ่มเติมให้มีจำนวนครบถ้วนตามวรรคหนึ่งนำมามอบให้แก่ผู้ว่าจ้างภายใน ๗ (เจ็ด) วัน นับถัดจากวันที่ได้รับแจ้งเป็นหนังสือจากผู้ว่าจ้าง

หลักประกันที่ผู้รับจ้างนำมามอบไว้ตามข้อนี้ ผู้ว่าจ้างจะคืนให้แก่ผู้รับจ้าง โดยไม่มีดอกเบี้ย เมื่อผู้รับจ้างพ้นจากข้อผูกพัน และความรับผิดชอบทั้งปวงตามสัญญานี้แล้ว

ข้อ ๔ (ข) ค่าจ้างและการจ่ายเงิน

ผู้ว่าจ้าง ตกลงจ่าย และผู้รับจ้างตกลงรับเงินค่าจ้างจำนวนเงิน ๔๙,๕๐๐.๐๐ บาท (สี่หมื่นเก้าพันห้าร้อยบาทถ้วน) ซึ่งได้รวมภาษีมูลค่าเพิ่ม จำนวน บาท (ถ้วน) ตลอดจน ภาษีอากรอื่น ๆ และค่าใช้จ่ายทั้งปวงด้วยแล้ว โดยถือราคาเหมารวม เป็นเกณฑ์ และกำหนดการจ่ายเงิน เป็นงวด ๆ ดังนี้

งวดที่ ๑ เป็นจำนวนเงิน ๔๙,๕๐๐.๐๐ บาท (สี่หมื่นเก้าพันห้าร้อยบาทถ้วน) เมื่อผู้รับจ้างได้ปฏิบัติงาน จัดทำสิ่งอำนวยความสะดวกให้คนพิการ งานก่อสร้างทางลาดสำหรับคนพิการบริเวณทางเข้าประตูอาคารสำนักงานปลัดเทศบาล ตำบลพรุพี เมื่อได้ส่งมอบงานครบถ้วนตามสัญญานี้ ให้แล้วเสร็จภายใน ๒๗ พฤศจิกายน ๒๕๖๕

ข้อ ๕. เงินค่าจ้างล่วงหน้า

ผู้ว่าจ้างตกลงจ่ายเงินค่าจ้างล่วงหน้าให้แก่ผู้รับจ้างเป็นจำนวนเงิน บาท ซึ่งเท่ากับร้อยละ - ของราคาค่าจ้าง ตามสัญญาที่ระบุไว้ในข้อ ๔



เงินค่าจ้างล่วงหน้าดังกล่าวจะจ่ายให้ภายหลังจากที่ผู้รับจ้างได้วางหลักประกันการรับเงินค่าจ้างล่วงหน้าเป็นหนังสือค้ำประกันหรือหนังสือค้ำประกันอิเล็กทรอนิกส์ของธนาคารภายในประเทศ หรือพันธบัตรรัฐบาลไทย เพิ่มเติมตามจำนวนเงินค่าจ้างล่วงหน้าให้แก่ผู้ว่าจ้าง ผู้รับจ้างจะต้องออกใบเสร็จรับเงินค่าจ้างล่วงหน้า ตามแบบที่ผู้ว่าจ้างกำหนดให้ และผู้รับจ้างตกลงที่จะกระทำตามเงื่อนไขอันเกี่ยวกับการใช้จ่ายและการใช้คืนเงินค่าจ้างล่วงหน้าดังกล่าวนี้

๕.๑ ผู้รับจ้างจะใช้เงินค่าจ้างล่วงหน้าเพื่อเป็นค่าใช้จ่ายในการปฏิบัติงานตามสัญญาเท่านั้น หากผู้รับจ้างใช้จ่ายเงินค่าจ้างล่วงหน้า หรือส่วนใดส่วนหนึ่งของเงินค่าจ้างล่วงหน้าในทางอื่นผู้ว่าจ้างอาจจะเรียกเงินค่าจ้างล่วงหน้าคืนจากผู้รับจ้างหรือบังคับเอาจากหลักประกันการรับเงินค่าจ้างล่วงหน้าได้ทันที

๕.๒ เมื่อผู้ว่าจ้างเรียกร้อง ผู้รับจ้างต้องแสดงหลักฐานการใช้จ่ายเงินค่าจ้างล่วงหน้าเพื่อพิสูจน์ว่าได้เป็นไปตามข้อ ๕.๑ ภายในกำหนด ๑๕ (สิบห้า) วัน นับถัดจากวันได้รับแจ้งเป็นหนังสือจากผู้ว่าจ้าง หากผู้รับจ้างไม่อาจแสดงหลักฐานดังกล่าวภายในกำหนด ๑๕ (สิบห้า) วัน ผู้ว่าจ้างอาจเรียกเงินค่าจ้างล่วงหน้าคืนจากผู้รับจ้าง หรือบังคับเอาจากหลักประกันการรับเงินค่าจ้างล่วงหน้าได้ทันที

๕.๓ (ข) (สำหรับสัญญาที่เป็นราคาเหมารวม)

ในการจ่ายเงินค่าจ้างให้แก่ผู้รับจ้างตามข้อ ๔ ผู้ว่าจ้างจะหักเงินค่าจ้างในแต่ละงวดเพื่อชดใช้คืนเงินค่าจ้างล่วงหน้าไว้จำนวนร้อยละ - ของจำนวนเงินค่าจ้างในแต่ละงวดจนกว่าจำนวนเงินไว้จะครบตามจำนวนเงินที่หักค่าจ้างล่วงหน้าจากผู้รับจ้างได้ไปแล้ว ยกเว้นค่าจ้างงวดสุดท้ายจะหักไว้เป็นจำนวนเท่ากับจำนวนเงินค่าจ้างล่วงหน้าที่เหลือทั้งหมด

๕.๔ เงินจำนวนใด ๆ ก็ตามที่ผู้รับจ้างจะต้องจ่ายให้แก่ผู้ว่าจ้างเพื่อชำระหนี้หรือเพื่อชดใช้ความรับผิดต่างๆ ตามสัญญา ผู้ว่าจ้างจะหักเอาจากเงินค่าจ้างงวดที่จะจ่ายให้แก่ผู้รับจ้างก่อนที่จะหักชดใช้คืนเงินค่าจ้างล่วงหน้า

๕.๕ ในกรณีที่มีการบอกเลิกสัญญา หากเงินค่าจ้างล่วงหน้าที่เหลือเกินกว่าจำนวนเงินที่ผู้รับจ้างจะได้รับหลังจากหักชดใช้ในกรณีอื่นแล้ว ผู้รับจ้างจะต้องจ่ายคืนเงินจำนวนที่เหลือนั้นให้แก่ผู้ว่าจ้าง ภายใน ๗ (เจ็ด) วัน นับถัดจากวันได้รับแจ้งเป็นหนังสือจากผู้ว่าจ้าง

๕.๖ (ข) (สำหรับสัญญาที่เป็นราคาเหมารวม)

ผู้ว่าจ้างจะคืนหลักประกันการรับเงินค่าจ้างล่วงหน้าให้แก่ผู้รับจ้าง ต่อเมื่อผู้ว่าจ้างได้หักเงินค่าจ้างไว้ครบตามจำนวนเงินค่าจ้างล่วงหน้าตามข้อ ๕.๓ (ข) แล้ว เว้นแต่ในกรณีดังต่อไปนี้ ผู้รับจ้างมีสิทธิขอคืนหลักประกันการรับเงินค่าจ้างล่วงหน้าบางส่วนก่อนได้

(๑) กรณีผู้รับจ้างวางหลักประกันการรับเงินค่าจ้างล่วงหน้าไว้ฉบับเดียว หากผู้ว่าจ้างได้หักเงินค่าจ้างล่วงหน้าไปแล้ว ผู้รับจ้างมีสิทธิขอคืนหลักประกันการรับเงินค่าจ้างล่วงหน้าในส่วนที่ผู้ว่าจ้างได้หักเงินค่าจ้างล่วงหน้าไปแล้วนั้น โดยผู้รับจ้างจะต้องนำหลักประกันการรับเงินค่าจ้างล่วงหน้าฉบับใหม่ที่มีมูลค่าเท่ากับเงินค่าจ้างล่วงหน้าที่เหลืออยู่มาวางให้แก่ผู้ว่าจ้าง

(๒) กรณีผู้รับจ้างได้วางหลักประกันการรับเงินค่าจ้างล่วงหน้าไว้หลายฉบับ ซึ่งแต่ละฉบับมีมูลค่าเท่ากับจำนวนเงินค่าจ้างล่วงหน้าที่ผู้ว่าจ้างจะต้องหักไว้ในแต่ละงวด หากผู้ว่าจ้างได้หักเงินค่าจ้างล่วงหน้าในงวดใดแล้ว ผู้รับจ้างมีสิทธิขอคืนหลักประกันการรับเงินค่าจ้างล่วงหน้าในงวดนั้นได้

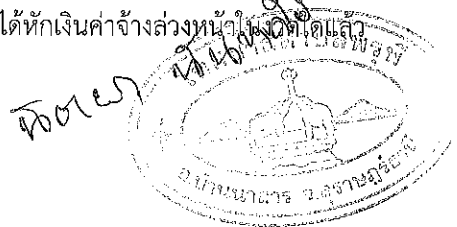

ข้อ ๖. การหักเงินประกันผลงาน

ในการจ่ายเงินค่าจ้างให้แก่ผู้รับจ้างแต่ละงวด ผู้ว่าจ้างจะหักเงินจำนวนร้อยละ - ของเงินที่ต้องจ่ายในงวดนั้นเพื่อเป็นประกันผลงาน ในกรณีที่เงินประกันผลงานถูกหักไว้แล้วเป็นจำนวนเงินไม่ต่ำกว่า - บาท ผู้รับจ้างมีสิทธิที่จะขอเงินประกันผลงานคืน โดยนำหนังสือค้ำประกันของธนาคารหรือหนังสือค้ำประกันอิเล็กทรอนิกส์ซึ่งออกโดยธนาคารภายในประเทศ มามอบให้ผู้ว่าจ้างเพื่อเป็นหลักประกันแทนก็ได้

ผู้ว่าจ้างจะคืนเงินประกันผลงาน และ/หรือหนังสือค้ำประกันของธนาคารดังกล่าวตามวรรคหนึ่งโดยไม่มีดอกเบี้ยให้แก่ผู้รับจ้างพร้อมกับการจ่ายเงินค่าจ้างงวดสุดท้าย

ข้อ ๗ (ข) กำหนดเวลาแล้วเสร็จและสิทธิของผู้ว่าจ้างในการบอกเลิกสัญญา

ผู้รับจ้างต้องเริ่มทำงานที่รับจ้างภายในวันที่ ๒๙ กันยายน ๒๕๖๕ และจะต้องทำงานให้แล้วเสร็จบริบูรณ์ภายในวันที่ ๒๗ พฤศจิกายน ๒๕๖๕ ถ้าผู้รับจ้างมิได้ลงมือทำงานภายในกำหนดเวลา หรือไม่สามารทำงานให้แล้วเสร็จตามกำหนดเวลา หรือมีเหตุให้เชื่อได้ว่าผู้รับจ้างไม่สามารถทำงานให้แล้วเสร็จภายในกำหนดเวลา หรือจะแล้วเสร็จล่าช้าเกินกว่ากำหนดเวลา หรือผู้รับจ้างทำผิดสัญญาข้อใดข้อหนึ่ง หรือตกเป็นผู้ถูกพิทักษ์ทรัพย์เด็ดขาด หรือตกเป็นผู้ล้มละลาย หรือเพิกเฉยไม่ปฏิบัติตามคำสั่งของคณะกรรมการตรวจรับพัสดุหรือผู้ควบคุมงานหรือบริษัทที่ปรึกษาซึ่งได้รับมอบอำนาจจากผู้ว่าจ้าง ผู้ว่าจ้างมีสิทธิที่จะบอกเลิกสัญญานี้ได้ และมีสิทธิจ้างผู้รับจ้างรายใหม่เข้าทำงานของผู้รับจ้างให้ลุล่วงไปด้วย การใช้สิทธิบอกเลิกสัญญานั้นไม่กระทบสิทธิของผู้ว่าจ้างที่จะเรียกร้องค่าเสียหายจากผู้รับจ้าง

การที่ผู้ว่าจ้างไม่ใช้สิทธิเลิกสัญญาดังกล่าวข้างต้นไม่เป็นเหตุให้ผู้รับจ้างพ้นจากความรับผิดชอบตามสัญญา

ข้อ ๘ ความรับผิดชอบในความชำรุดบกพร่องของงานจ้าง

เมื่องานแล้วเสร็จบริบูรณ์ และผู้ว่าจ้างได้รับมอบงานจากผู้รับจ้างหรือจากผู้รับจ้างรายใหม่ ในกรณีที่มีการบอกเลิกสัญญาตามข้อ ๗ หากมีเหตุชำรุดบกพร่องหรือเสียหายเกิดขึ้นจากการจ้างนี้ ภายในกำหนด ๒ (สอง) ปี นับถัดจากวันที่ได้รับมอบงานดังกล่าว ซึ่งความชำรุดบกพร่องหรือเสียหายนั้นเกิดจากความบกพร่องของผู้รับจ้างอันเกิดจากการใช้วัสดุที่ไม่ถูกต้องหรือทำไว้ไม่เรียบร้อย หรือทำไม่ถูกต้องตามมาตรฐานแห่งหลักวิชา ผู้รับจ้างจะต้องรีบทำการแก้ไข ให้เป็นที่เรียบร้อยโดยไม่มีชักช้า โดยผู้ว่าจ้างไม่ต้องออกเงินใดๆ ในการนี้ทั้งสิ้น หากผู้รับจ้างไม่กระทำการดังกล่าวภายในกำหนด ๑๕ (สิบห้า) วัน นับถัดจากวันที่ได้รับแจ้งเป็นหนังสือจาก ผู้ว่าจ้างหรือไม่ทำการแก้ไขให้ถูกต้องเรียบร้อยภายในเวลาที่ผู้ว่าจ้างกำหนด ให้ผู้ว่าจ้างมีสิทธิที่จะทำการนั้นเองหรือจ้างผู้อื่นให้ทำงานนั้น โดยผู้รับจ้างต้องเป็นผู้ออกค่าใช้จ่ายเองทั้งสิ้น

ในกรณีเร่งด่วนจำเป็นต้องรีบแก้ไขเหตุชำรุดบกพร่องหรือเสียหายโดยเร็ว และไม่อาจรอให้ผู้รับจ้างแก้ไข ในระยะเวลาที่กำหนดไว้ตามวรรคหนึ่งได้ ผู้ว่าจ้างมีสิทธิเข้าจัดการแก้ไขเหตุชำรุดบกพร่องหรือเสียหายนั้นเอง หรือจ้างผู้อื่นให้ซ่อมแซมความชำรุดบกพร่องหรือเสียหาย โดยผู้รับจ้าง ต้องรับผิดชอบชำระค่าใช้จ่ายทั้งหมด

การที่ผู้ว่าจ้างทำการนั้นเอง หรือจ้างผู้อื่นให้ทำงานนั้นแทนผู้รับจ้าง ไม่ทำให้ผู้รับจ้าง หลุดพ้นจากความรับผิดชอบตามสัญญา หากผู้รับจ้างไม่ชดใช้ค่าใช้จ่ายหรือค่าเสียหายตามที่ผู้ว่าจ้างเรียกร้องผู้ว่าจ้างมีสิทธิบังคับจากหลักประกันการ

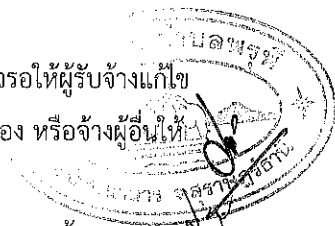

๒๕๖๕
ผู้ว่าจ้าง

ผู้รับจ้างเอง รวมทั้งผู้รับจ้างจะต้องชดใช้ค่าเสียหายนั้นๆ ตลอดจนค่าใช้จ่ายใดๆ อันเกิดจากการถูกเรียกร้องหรือถูกฟ้องร้องให้แก่ผู้ว่าจ้างทันที

ข้อ ๑๒ การจ่ายเงินแก่ลูกจ้าง

ผู้รับจ้างจะต้องจ่ายเงินแก่ลูกจ้างที่ผู้รับจ้างได้จ้างมาในอัตราและตามกำหนดเวลา ที่ผู้รับจ้างได้ตกลงหรือทำสัญญาไว้ต่อลูกจ้างดังกล่าว

ถ้าผู้รับจ้างไม่จ่ายเงินค่าจ้างหรือค่าทดแทนอื่นใดแก่ลูกจ้างดังกล่าวในวรรคหนึ่ง ผู้ว่าจ้างมีสิทธิที่จะเอาเงินค่าจ้างที่จะต้องจ่ายแก่ผู้รับจ้างมาจ่ายให้แก่ลูกจ้างของผู้รับจ้างดังกล่าว และให้ถือว่าผู้ว่าจ้างได้จ่ายเงินจำนวนนั้นเป็นค่าจ้างให้แก่ผู้รับจ้างตามสัญญาแล้ว

ผู้รับจ้างจะต้องจัดให้มีประกันภัยสำหรับลูกจ้างทุกคนที่จ้างมาทำงาน โดยให้ครอบคลุมถึงความรับผิดชอบทั้งปวงของผู้รับจ้าง รวมทั้งผู้รับจ้างช่วง (ถ้ามี) ในกรณีความเสียหายที่คิดค่าสินไหมทดแทนได้ตามกฎหมาย ซึ่งเกิดจากอุบัติเหตุหรือภัยอันตรายใดๆ ต่อลูกจ้างหรือบุคคลอื่น ที่ผู้รับจ้างหรือผู้รับจ้างช่วงจ้างมาทำงาน ผู้รับจ้างจะต้องส่งมอบกรมธรรม์ประกันภัยดังกล่าว พร้อมทั้งหลักฐานการชำระเบี้ยประกันให้แก่ผู้ว่าจ้างเมื่อผู้ว่าจ้างเรียกร้อง

ข้อ ๑๓ การตรวจงานจ้าง

ถ้าผู้ว่าจ้างแต่งตั้งคณะกรรมการตรวจรับพัสดุ ผู้ควบคุมงาน หรือบริษัท ที่ปรึกษา เพื่อควบคุมการทำงานของลูกจ้าง คณะกรรมการตรวจ รับพัสดุ ผู้ควบคุมงาน หรือบริษัทที่ปรึกษานั้น มีอำนาจเข้าไปตรวจการงานในโรงงานและสถานที่ก่อสร้างได้ตลอดเวลา และผู้รับจ้างจะต้องอำนวยความสะดวกและให้ความช่วยเหลือในการนั้นตามสมควร

การที่มีคณะกรรมการตรวจรับพัสดุ ผู้ควบคุมงาน หรือบริษัทที่ปรึกษานั้น หากทำให้ผู้รับจ้างพ้นความรับผิดชอบตามสัญญานี้ข้อใดข้อหนึ่งไม่

ข้อ ๑๔ แบบรูปและรายการละเอียดคลาดเคลื่อน

ผู้รับจ้างรับรองว่าได้ตรวจสอบและทำความเข้าใจในแบบรูปและรายการละเอียดโดยถี่ถ้วนแล้ว หากปรากฏว่าแบบรูปและรายการละเอียดนั้นผิดพลาดหรือคลาดเคลื่อน ไปจากหลักการทางวิศวกรรมหรือทางเทคนิค ผู้รับจ้างตกลงที่จะปฏิบัติตามคำวินิจฉัยของผู้ว่าจ้าง คณะกรรมการตรวจรับพัสดุ ผู้ควบคุมงาน หรือบริษัทที่ปรึกษาที่ผู้ว่าจ้างแต่งตั้ง เพื่อให้งานแล้วเสร็จบริบูรณ์ คำวินิจฉัยดังกล่าวให้ถือเป็นที่สุด โดยผู้รับจ้างจะคิดค่าจ้าง ค่าเสียหาย หรือค่าใช้จ่ายใดๆ เพิ่มขึ้น จากผู้ว่าจ้างหรือขอขยายอายุสัญญาไม่ได้

ข้อ ๑๕ การควบคุมงานโดยผู้ว่าจ้าง

ผู้รับจ้างตกลงว่าคณะกรรมการตรวจรับพัสดุ ผู้ควบคุมงาน หรือบริษัท ที่ปรึกษาที่ผู้ว่าจ้างแต่งตั้ง มีอำนาจที่จะตรวจสอบและควบคุมงานเพื่อให้เป็นไปตาม สัญญานี้ และมีอำนาจที่จะสั่งให้แก้ไขเปลี่ยนแปลงเพิ่มเติม หรือตัดทอนงานซึ่งงานตามสัญญานี้ หากผู้รับจ้างขัดขืน ไม่ปฏิบัติตาม ผู้ว่าจ้าง คณะกรรมการตรวจ รับพัสดุ ผู้ควบคุมงาน หรือบริษัทที่ปรึกษา

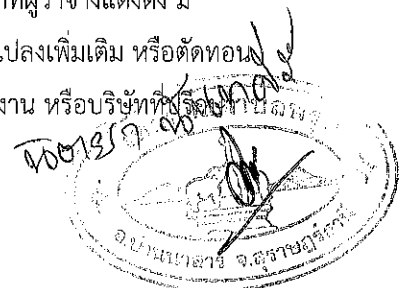

มีอำนาจ ที่จะสั่งให้หยุดการนั้นชั่วคราวได้ ความล่าช้าในกรณีเช่นนี้ ผู้รับจ้างจะถือเป็นเหตุขอขยายระยะเวลา การปฏิบัติงาน ตามสัญญาหรือเรียกชดเชยค่าเสียหายใดๆ ไม่ได้ทั้งสิ้น

ข้อ ๑๖ งานพิเศษและการแก้ไขงาน

ผู้ว่าจ้างมีสิทธิที่จะสั่งเป็นหนังสือให้ผู้รับจ้างทำงานพิเศษซึ่งไม่ได้แสดงไว้หรือรวมอยู่ในเอกสารสัญญานี้ หากงานพิเศษนั้นๆ อยู่ในขอบข่ายทั่วไปแห่งวัตถุประสงค์ของสัญญานี้ นอกจากนี้ ผู้ว่าจ้างยังมีสิทธิสั่งให้เปลี่ยนแปลงหรือแก้ไข แบบรูปและข้อกำหนดต่างๆ ในเอกสารสัญญานี้ด้วย

อัตราค่าจ้างหรือราคาที่กำหนดไว้ในสัญญานี้ ให้กำหนดใช้สำหรับงานพิเศษ หรืองานที่เพิ่มเติมขึ้น หรือตัด ทอนลงทั้งปวงตามคำสั่งของผู้ว่าจ้าง หากในสัญญาไม่ได้กำหนดไว้ถึงอัตราค่าจ้าง หรือราคาใดๆ ที่จะนำมาใช้สำหรับงานพิเศษ หรืองานที่เพิ่มขึ้นหรือลดลงดังกล่าว ผู้ว่าจ้าง และผู้รับจ้างจะได้ตกลงกันที่จะกำหนดอัตราค่าจ้างหรือราคาที่เพิ่มขึ้นหรือลดลง รวมทั้งการขยายระยะเวลา (ถ้ามี) กันใหม่เพื่อความเหมาะสม ในกรณีที่ตกลงกันไม่ได้ ผู้ว่าจ้างจะกำหนดอัตราจ้าง หรือราคาตาม แต่ผู้ว่าจ้างจะเห็นว่าเหมาะสมและถูกต้อง ซึ่งผู้รับจ้างจะต้องปฏิบัติตามคำสั่งของผู้ว่าจ้างไปก่อนเพื่อมิให้เกิดความเสียหาย แก่งานที่จ้าง

ข้อ ๑๗ ค่าปรับ

หากผู้รับจ้างไม่สามารถทำงานให้แล้วเสร็จภายในเวลาที่กำหนดไว้ ในสัญญาและผู้ว่าจ้างยังมิได้บอกเลิก สัญญา ผู้รับจ้างจะต้องชำระค่าปรับให้แก่ผู้ว่าจ้างเป็น จำนวนเงินวันละ ๑๐๐.๐๐ - บาท (หนึ่งร้อยบาทถ้วน) และจะต้องชำระ ค่าใช้จ่ายในการควบคุมงาน (ถ้ามี) ในเมื่อผู้ว่าจ้าง ต้องจ้างผู้ควบคุมงานอีกต่อหนึ่งเป็นจำนวนเงินวันละ บาท (.....) นับถัดจากวันที่ครบกำหนดเวลาแล้วเสร็จของงานตามสัญญาหรือวันที่ผู้ว่าจ้างได้ขยายเวลาทำงานให้ จนถึงวันที่ทำงานแล้วเสร็จ จริง นอกจากนี้ ผู้รับจ้างยอมให้ผู้ว่าจ้างเรียกค่าเสียหายอันเกิดขึ้นจากการที่ผู้รับจ้างทำงานล่าช้าเฉพาะส่วนที่เกินกว่าจำนวนค่า ปรับและค่าใช้จ่ายดังกล่าวได้อีกด้วย

ในระหว่างที่ผู้ว่าจ้างยังมิได้บอกเลิกสัญญานั้น หากผู้ว่าจ้างเห็นว่าผู้รับจ้าง จะไม่สามารถปฏิบัติตามสัญญา ต่อไปได้ ผู้ว่าจ้างจะใช้สิทธิบอกเลิกสัญญาและใช้สิทธิตามข้อ ๑๘ ก็ได้ และถ้าผู้ว่าจ้างได้แจ้งข้อเรียกร้องไปยังผู้รับจ้างเมื่อครบ กำหนดเวลาแล้วเสร็จของงานขอให้ชำระค่าปรับแล้ว ผู้ว่าจ้างมีสิทธิที่จะปรับผู้รับจ้างจนถึงวันบอกเลิกสัญญาได้อีกด้วย

ข้อ ๑๘ สิทธิของผู้ว่าจ้างภายหลังบอกเลิกสัญญา

ในกรณีที่ผู้ว่าจ้างบอกเลิกสัญญา ผู้ว่าจ้างอาจทำงานนั้นเองหรือว่าจ้างผู้อื่นให้ทำงานนั้นต่อจนแล้วเสร็จ ก็ได้ ผู้ว่าจ้างหรือผู้รับจ้างทำงานนั้นต่อมีสิทธิใช้เครื่องใช้ในการก่อสร้าง สิ่งที่สร้างขึ้นชั่วคราวสำหรับงานก่อสร้าง และวัสดุต่างๆ ซึ่งเห็นว่าจะต้องสงวนเอาไว้เพื่อการปฏิบัติงานตามสัญญา ตามที่จะเห็นสมควร

ในกรณีดังกล่าว ผู้ว่าจ้างมีสิทธิริบหรือบังคับจากหลักประกันการปฏิบัติตามสัญญาทั้งหมด หรือบางส่วนได้ตามแต่จะเห็นสมควร นอกจากนี้ ผู้รับจ้างจะต้องรับผิดชอบในค่าเสียหายซึ่งเป็นจำนวน เกินกว่าหลักประกันการปฏิบัติตาม สัญญา รวมทั้งค่าใช้จ่ายที่เพิ่มขึ้น ในการทำงานนั้นต่อให้แล้วเสร็จตามสัญญา ตลอดจนค่าใช้จ่ายในการควบคุมงานเพิ่ม (ถ้ามี) ด้วย

๑๖๑๐๑๑
๑๖๑๐๑๑
๑๖๑๐๑๑

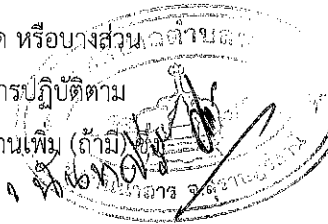

ผู้ว่าจ้างจะหัก เอาจากเงินประกันผลงานหรือจำนวนเงินใดๆ ที่จะจ่ายให้แก่ผู้รับจ้างก็ได้

ข้อ ๑๙. การบังคับค่าปรับ ค่าเสียหาย และค่าใช้จ่าย

ในกรณีที่ผู้รับจ้างไม่ปฏิบัติตามสัญญาข้อหนึ่งข้อใดด้วยเหตุใดๆ ก็ตาม จนเป็นเหตุให้เกิดค่าปรับ ค่าเสียหาย หรือค่าใช้จ่ายแก่ผู้ว่าจ้าง ผู้รับจ้างต้องชดใช้ค่าปรับ ค่าเสียหาย หรือค่าใช้จ่ายดังกล่าวให้แก่ผู้ว่าจ้างโดยสิ้นเชิงภายในกำหนด ๗ (เจ็ด) วัน นับถัดจากวันที่ได้รับแจ้งเป็นหนังสือจากผู้ว่าจ้าง หากผู้รับจ้างไม่ชดใช้ให้ถูกต้องครบถ้วนภายในระยะเวลาดังกล่าวให้ผู้ว่าจ้างมีสิทธิที่จะหักเอาจากจำนวนเงินค่าจ้างที่ต้องชำระ หรือจากเงินประกันผลงาน ของผู้รับจ้าง หรือบังคับจากหลักประกันการปฏิบัติตามสัญญาได้ทันที

หากค่าปรับ ค่าเสียหาย หรือค่าใช้จ่ายที่บังคับจากเงินค่าจ้างที่ต้องชำระ เงินประกันผลงาน หรือหลักประกันการปฏิบัติตามสัญญาแล้วยังไม่เพียงพอ ผู้รับจ้างยินยอมชำระส่วนที่เหลือ ที่ยังขาดอยู่จนครบถ้วนตามจำนวนค่าปรับ ค่าเสียหาย หรือค่าใช้จ่ายนั้น ภายในกำหนด ๗ (เจ็ด) วัน นับถัดจากวันที่ได้รับแจ้งเป็นหนังสือจากผู้ว่าจ้าง

หากมีเงินค่าจ้างตามสัญญาที่หักไว้จ่ายเป็นค่าปรับ ค่าเสียหาย หรือค่าใช้จ่ายแล้วยังเหลืออยู่อีกเท่าใด ผู้ว่าจ้างจะคืนให้แก่ผู้รับจ้างทั้งหมด

ข้อ ๒๐ การทำบริเวณก่อสร้างให้เรียบร้อย

ผู้รับจ้างจะต้องรักษาบริเวณสถานที่ปฏิบัติงานตามสัญญานี้ รวมทั้งโรงงานหรือ สิ่งอำนวยความสะดวกในการทำงานของผู้รับจ้าง ลูกจ้าง ตัวแทน หรือผู้รับจ้างช่วง (ถ้ามี) ให้สะอาด ปลอดภัย และมีประสิทธิภาพในการใช้งานตลอดระยะเวลาการจ้าง และเมื่อทำงานเสร็จสิ้นแล้วจะต้องขนย้ายบรรดาเครื่องใช้ในการทำงานจ้างรวมทั้งวัสดุ ขยะมูลฝอย และสิ่งก่อสร้างชั่วคราวต่างๆ (ถ้ามี) ทั้งหมดต้องกลบเกลี่ยพื้นดินให้เรียบร้อยเพื่อให้บริเวณทั้งหมดอยู่ในสภาพที่สะอาดและใช้งานได้ทันที

ข้อ ๒๑ การงดหรือลดค่าปรับ หรือการขยายเวลาปฏิบัติงานตามสัญญา

ในกรณีที่มิเหตุเกิดจากความผิดหรือความบกพร่องของฝ่ายผู้ว่าจ้าง หรือเหตุสุดวิสัย หรือเกิดจากพฤติการณ์อันหนึ่งอันใดที่ผู้รับจ้างไม่ต้องรับผิดชอบตามกฎหมาย หรือเหตุอื่นตามที่กำหนด ในกฎกระทรวง ซึ่งออกตามความในกฎหมายว่าด้วยการจัดซื้อจัดจ้างและการบริหารพัสดุภาครัฐ ทำให้ผู้รับจ้างไม่สามารถทำงานให้แล้วเสร็จตามเงื่อนไขและกำหนดเวลาแห่งสัญญานี้ได้ ผู้รับจ้างจะต้องแจ้งเหตุหรือพฤติการณ์ดังกล่าวพร้อมหลักฐานเป็นหนังสือให้ผู้ว่าจ้างทราบ เพื่อของดหรือลดค่าปรับ หรือขยายเวลาทำงานออกไปภายใน ๑๕ (สิบห้า) วันนับถัดจากวันที่เหตุนั้นสิ้นสุดลง หรือตามที่กำหนดในกฎกระทรวงดังกล่าว แล้วแต่กรณี

ถ้าผู้รับจ้างไม่ปฏิบัติให้เป็นไปตามความในวรรคหนึ่ง ให้ถือว่าผู้รับจ้างได้สละสิทธิเรียกร้อง ในการที่จะของดหรือลดค่าปรับ หรือขยายเวลาทำงานออกไปโดยไม่มีเงื่อนไขใดๆ ทั้งสิ้น เว้นแต่ กรณีเหตุเกิดจากความผิดหรือความบกพร่องของฝ่ายผู้ว่าจ้าง ซึ่งมีหลักฐานชัดเจน หรือผู้ว่าจ้างทราบดี อยู่แล้วตั้งแต่ต้น

การงดหรือลดค่าปรับ หรือขยายกำหนดเวลาทำงานตามวรรคหนึ่ง อยู่ในดุลพินิจของผู้ว่าจ้างที่จะ

๑๖/๑๐/๒๕๖๓
๑๖/๑๐/๒๕๖๓

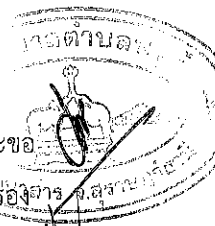

ข้อ ๒๒. การใช้เรือไทย

ในการปฏิบัติตามสัญญาฯ หากผู้รับจ้างจะต้องส่งหรือนำเข้าของเข้ามาจากต่างประเทศรวมทั้งเครื่องมือและอุปกรณ์ที่ต้องนำเข้ามาเพื่อปฏิบัติงานตามสัญญาฯ ไม่ว่าผู้รับจ้างจะเป็นผู้นำของเข้ามาเองหรือนำเข้ามาโดยผ่านตัวแทนหรือบุคคลอื่นใด ถ้าสิ่งของนั้นต้องนำเข้ามาโดยทางเรือในเส้นทางเดินเรือที่มีเรือไทยเดินอยู่และสามารถให้บริการรับขนได้ตามที่รัฐมนตรีว่าการกระทรวงคมนาคมประกาศกำหนด ผู้รับจ้างต้องจัดการให้สิ่งของดังกล่าวบรรทุกโดยเรือไทยหรือเรือที่มีสิทธิเช่นเดียวกับเรือไทยจากต่างประเทศมายังประเทศไทยเว้นแต่จะได้รับอนุญาตจากกรมเจ้าท่าก่อนบรรทุกของนั้นลงเรืออื่นที่มีชื่อเรือไทยหรือเป็นของที่รัฐมนตรีว่าการกระทรวงคมนาคมประกาศยกเว้นให้บรรทุกโดยเรืออื่นได้ ทั้งนี้ ไม่ว่าการส่งหรือนำเข้าสิ่งของดังกล่าวจากต่างประเทศจะเป็นแบบใด

ในการส่งมอบงานตามสัญญาฯ ให้แก่ผู้ว่าจ้าง ถ้างานนั้นมีสิ่งของตามวรรคหนึ่ง ผู้รับจ้างจะต้องส่งมอบใบตราส่ง (Bill of lading) หรือสำเนาใบตราส่งสำหรับของนั้น ซึ่งแสดงว่าได้บรรทุกมาโดยเรือไทยหรือเรือที่มีสิทธิเช่นเดียวกับเรือไทยให้แก่ผู้ว่าจ้างพร้อมกับการส่งมอบงานด้วย

ในกรณีที่สิ่งของดังกล่าวไม่ได้บรรทุกจากต่างประเทศมายังประเทศไทยโดยเรือไทยหรือเรือที่มีสิทธิเช่นเดียวกับเรือไทย ผู้รับจ้างต้องส่งมอบหลักฐานซึ่งแสดงว่าได้รับอนุญาตจากกรมเจ้าท่า ให้บรรทุกของโดยเรืออื่นได้หรือหลักฐานซึ่งแสดงว่าได้ชำระค่าธรรมเนียมพิเศษ เนื่องจากการไม่บรรทุกของโดยเรือไทยตามกฎหมาย ว่าด้วยการส่งเสริมการพาณิชย์นาวีแล้วอย่างใดอย่างหนึ่งแก่ผู้ว่าจ้างด้วย

ในกรณีที่ผู้รับจ้างไม่ส่งมอบหลักฐานอย่างใดอย่างหนึ่งดังกล่าวในวรรคสองและวรรคสามให้แก่ผู้ว่าจ้างแต่จะขอส่งมอบงานดังกล่าวให้ผู้ว่าจ้างก่อนโดยยังไม่ได้รับชำระเงินค่าจ้าง ผู้ว่าจ้างมีสิทธิรับงานดังกล่าวไว้ก่อน และชำระเงินค่าจ้างเมื่อผู้รับจ้างได้ปฏิบัติถูกต้องครบถ้วนดังกล่าวแล้วได้

ข้อ ๒๓. มาตรฐานฝีมือช่าง

ผู้รับจ้างตกลงเป็นเงื่อนไขสำคัญว่า ผู้รับจ้างจะต้องมีและใช้ผู้ผ่านการทดสอบมาตรฐานฝีมือช่างจากจากสถาบันที่สำนักงาน กพ. รับรอง หรือผู้มีวุฒิบัตรระดับ ปวช. ปวส. และปวท. หรือเทียบเท่าจากสถาบันการศึกษาที่ ก.พ. รับรองให้เข้ารับราชการได้ ในอัตราไม่ต่ำกว่าร้อยละ ๑๐ (สิบ) ของแต่ละสาขาช่าง แต่จะต้องมีช่างจำนวนอย่างน้อย ๑ (หนึ่ง) คน ในแต่ละสาขาช่างดังต่อไปนี้

๒๓.๑ ช่างก่อสร้าง

๒๓.๒ ช่างโยธา

ผู้รับจ้างจะต้องจัดทำบัญชีแสดงจำนวนช่างทั้งหมดโดยจำแนกตามแต่ละสาขาช่างและ ระดับช่าง พร้อมกับระบุรายชื่อช่างผู้ผ่านการทดสอบมาตรฐานฝีมือช่างหรือผู้มีวุฒิบัตรดังกล่าวในวรรคหนึ่งนำมาแสดงพร้อมหลักฐานต่างๆ ต่อคณะกรรมการตรวจรับพัสดุหรือผู้ควบคุมงาน ก่อนเริ่มลงมือทำงาน และพร้อมที่จะให้ผู้ว่าจ้างหรือเจ้าหน้าที่ของผู้ว่าจ้างตรวจสอบดูได้ตลอด เวลาการทำงานตามสัญญาฯ ของผู้รับจ้าง



จตตช
หน้าสุดท้าย

ข้อ ๒๔. การปรับราคาค่าจ้าง

ผู้ว่าจ้างและผู้รับจ้าง ตกลงกันให้ใช้สัญญาปรับราคาได้ สำหรับราคางานก่อสร้างตามสัญญานี้โดยการนำสูตร Escalation Factor (K) มาใช้คำนวณราคาค่างานที่เปลี่ยนแปลงไป โดยวิธีการต่อไปนี้ ตามเงื่อนไข หลักเกณฑ์ สูตร และวิธีคำนวณที่ใช้กับสัญญาแบบปรับราคาได้ตามมติคณะรัฐมนตรีเมื่อวันที่ ๒๒ สิงหาคม ๒๕๓๒ เรื่องการพิจารณาช่วยเหลือผู้ประกอบการอาชีพงานก่อสร้าง ตามหนังสือสำนักเลขาธิการคณะรัฐมนตรี ที่ นร ๐๒๐๓/ว ๑๐๙ ลงวันที่ ๒๔ สิงหาคม ๒๕๓๒

สูตรการปรับราคา (สูตรค่า K) จะต้องคงที่ที่ระดับที่กำหนดไว้ในวันแล้วเสร็จตามที่กำหนดไว้ในสัญญา หรือภายในระยะเวลาที่ ผู้ว่าจ้าง ได้ขยายออกไป โดยจะใช้สูตรของทางราชการที่ได้ระบุตามภาคผนวก รายละเอียดตามเอกสารแนบท้ายสัญญา

สัญญานี้ทำขึ้นเป็นสองฉบับ มีข้อความถูกต้องตรงกัน คู่สัญญาได้อ่านและเข้าใจข้อความ โดยละเอียดตลอดแล้ว จึงได้ลงลายมือชื่อ พร้อมทั้งประทับตรา (ถ้ามี) ไว้เป็นสำคัญต่อหน้าพยาน และคู่สัญญาต่างยึดถือไว้ฝ่ายละหนึ่งฉบับ

(ลงชื่อ).....ผู้ว่าจ้าง
(นายวันชัย ตังฐานานาคศักดิ์)

(ลงชื่อ)นางนิตยา นันทศิริ.....ผู้รับจ้าง
(นางนิตยา นันทศิริ)

(ลงชื่อ).....พยาน
(นายศิริชัย บุญศรี)

(ลงชื่อ).....พยาน
(นายปรเมศวร์ บุญให้ผล)

เลขที่โครงการ ๖๕๐๙๗๕๕๑๔๗๖

เลขคุมสัญญา ๖๕๐๙๒๒๐๓๒๐๗๑

กองคลัง (งานพัสดุ)
รับที่ ๕๖๖
วันที่ 23 ก.ย. 2565
เวลา 13.30 น.

ใบเสนอราคา

เรียน นายเทศมนตรีตำบลพรุพี

1. ข้าพเจ้า ทองจิตต์พร หุ่นทนต์ เลขที่ผู้เสียภาษี/บัตรประชาชน.....
อยู่บ้านเลขที่ 179 หมู่ที่ 1 ถนน.....ตำบล/แขวง บ้านท่าโพธิ์
อำเภอ/เขต ศรีวิชัย จังหวัด สุราษฎร์ธานี รหัสไปรษณีย์ 84160
โทรศัพท์ 063-6145944

โดยลงนามข้างท้ายนี้ ได้พิจารณาเงื่อนไขต่างๆ โครงการจัดทำสิ่งอำนวยความสะดวกให้คนพิการ

2. ข้าพเจ้าขอเสนอที่จะทำงาน จัดทำทางลาดสำหรับคนพิการบริเวณทางเข้าอาคาร
สำนักงานปลัด

ตามราคาค่างที่ได้ระบุไว้ในบัญชีรายการก่อสร้างหรือใบแจ้งปริมาณงานและราคาแนบท้าย
ใบเสนอราคานี้ เป็นเงินทั้งสิ้น 49,500 บาท (สี่หมื่นเก้าพันห้าร้อย บาทถ้วน)
ซึ่งได้รวมภาษีมูลค่าเพิ่มจำนวน..... บาท ตลอดจนภาษีอากรอื่นๆ และค่าใช้จ่ายที่ส่งด้วยแล้ว

3. คำเสนอนี้จะยื่นอยู่เป็นระยะเวลา...30.....วัน กำหนดส่งมอบ ข้าพเจ้ารับรองที่จะเริ่มทำงานตาม
สัญญาทันที หรือทันทีที่ได้รับแจ้งจากที่เทศบาลตำบลพรุพี ว่าให้เริ่มทำงานตามสัญญา และจะส่งมอบงานถึงที่
โดยครบถ้วนถูกต้อง ภายใน60..... วัน นับตั้งแต่วันเริ่มทำงานตามสัญญา

4. ในกรณีที่ข้าพเจ้าได้รับการพิจารณาให้เข้าทำสัญญา โดยมอบหลักประกันการปฏิบัติตามสัญญา
ให้แก่เทศบาลตำบลพรุพีเมื่อได้พิจารณาทำงานตามสัญญาเป็นจำนวนเงินร้อยละ 5 ของราคาตามสัญญาที่
ได้ระบุไว้ในใบเสนอราคานี้ เพื่อเป็นหลักประกันการปฏิบัติตามสัญญา โดยถูกต้องและครบถ้วน

5. ข้าพเจ้าได้ตรวจทานตัวเลขและตรวจสอบเอกสารต่างๆ ที่ได้ยื่นพร้อมใบเสนอราคานี้โดยละเอียด
แล้ว และเข้าใจดีว่าเทศบาลตำบลพรุพี ไม่ต้องรับผิดชอบใดๆ ในความผิดพลาดหรือตกหล่น

6. ใบเสนอราคานี้ ได้ยื่นเสนอโดยบริสุทธิ์ศรัทธม และปราศจากกลลวงหรือการสมรู้ร่วมคิดกันโดย
ไม่ชอบด้วยกฎหมายกับบุคคลใดบุคคลหนึ่ง หรือเหล่าบุคคล หรือกับห้างหุ้นส่วน บริษัทใดๆ ที่ได้ยื่นเสนอ
ราคาในคราวเดียวกัน

เสนอมา ณ วันที่ 23 เดือน กันยายน พ.ศ. 2565

เรียน เทศบาลตำบลพรุพี
ตามคำสั่งเทศบาลฯ ๒๐๒๖๓๖๓๓
โดยงบฯ ๖๖๓๓๐๖ 50,000 บาท งบกลาง 50,000 บาท
ผู้รับจ้างได้ ๕๖๓๐๓๓ 49,5๐๐ บาท ค่าส่ง
จากงบฯ เลข ๕๓๓๓๐๖ จำนวน 5๐๐ บาท
เพื่อโปรดพิจารณา ๒๖/๙/๖๕

ลงชื่อ ทองจิตต์พร หุ่นทนต์ ผู้เสนอราคา
(ทองจิตต์พร หุ่นทนต์)

ประทับตรา (ถ้ามี)

- ทองจิตต์พร
- ทองจิตต์พร

W. S.
๒๓/๙/๖๕

(นายวันชัย ตั้งฐานานุศักดิ์)
รองนายกเทศมนตรีตำบลพรุพี รักษาการแทน
นายกเทศมนตรีตำบลพรุพี
23 ก.ย. 2565

สถานที่ก่อสร้าง ทางเข้าประตูอาคารสำนักงานปลัดเทศบาลตำบลท่าบลพบุรี

ลำดับที่	รายการ	จำนวน	หน่วย	ราคาวัสดุสิ่งของ		ค่าแรงงาน		ค่าวัสดุและแรงงาน	หมายเหตุ
				ราคาต่อหน่วย	จำนวนเงิน	ราคาต่อหน่วย	จำนวนเงิน		
1	งานพินทางลาดคนพิการ								
1.1	งานรื้อพื้นคอนกรีตผิวกรงเบ้องพร้อมบันได 3.80 ตร.ม	1.00	เทมา					1600.00	
1.2	งานก่ออิฐมุมอุดเต็มแผ่น	5.00	ตร.ม.	576.00	2,880.00	167.00	835.00	3,715.00	
1.3	งานทรายถม	4.68	ลบ.ม.	560.16	2,624.31	99.00	463.92	3,087.63	
1.4	งานเหล็กแครงงพิน RB 6 mm.	19.16	กก.	27.12	519.62	4.10	78.56	598.18	
1.5	งานคอนกรีต 1:2:4	0.70	ลบ.ม.	1964.53	1375.17	906.00	214.20	1589.37	
1.6	งานฉาบผนังทางลาด	4.90	ตร.ม.	95.00	464.50	62.00	401.40	765.90	
1.7	งานพื้นผิวทรายล้าง	11.14	ตร.ม.	262.70	2,929.26	99.00	1,102.66	4,252.14	
1.8	งานผนังผิวทรายล้าง	4.90	ตร.ม.	226.70	1,111.12	121.00	592.90	1,714.02	
1.9	งานรกรากันตกทางลาดคนพิการ (ราสองชั้น) ท่อกลมสแตนเลส								
	ขนาด 1/2 นิ้ว เกรด 304 ทน 1.2 มม. และ 1.5 มม. พร้อมอุปกรณ์								
	รวมค่าแรง เหมารวม 10 ม. รายละเอียดตามแบบแปลนก่อสร้าง	10.00	ม.	2,000.00	20,000.00			20,000.00	
1.10	งานเบ็ดเตล็ด	1.00	งาน			1000.00	1000.00	1000.00	
	รวมยอดยกไป								
				ตามข้อผูกพันในร่าง 1500 กรงเบ้องพร้อมบันได					

ลงชื่อ นายวิเชียร ผู้ว่าจ้าง
 (.....) (.....) (.....)
 ชื่อ นายวิเชียร ผู้รับจ้าง
 ชื่อ พยาน
 ชื่อ พยาน

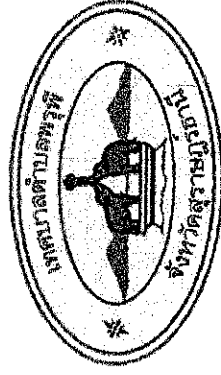

โครงการจัดสิ่งอำนวยความสะดวกให้คนพิการ
งานก่อสร้างทางลาดสำหรับคนพิการบริเวณทางเข้าประตูอาคารสำนักงานปลัดเทศบาลตำบลพรุฬ

หมู่ที่ 4 บ้านคลองหินแทน ตำบลพรุฬ อำเภอบ้านนาสาร จังหวัดสุราษฎร์ธานี



แบบ
โครงการจัดตั้งอำนาจความสะอาด
ให้คนพิการ

ชื่อแบบ
เจตนาฉบับร่าง

นาย กิจศักดิ์ ชูแก้ว
พ.ล. 56473
ผู้อำนวยการโยธา

ตรวจแบบ
(นาย กิจศักดิ์ ชูแก้ว)
ผู้อำนวยการโยธา

ตรวจ
(นางสาวกมลณี อรุณศรี)
รองปลัดเขตบาง

พิจารณา
นาย กิจศักดิ์ ชูแก้ว
ปลัดเขตบาง

เห็นชอบ
นาย กิจศักดิ์ ชูแก้ว
ผู้อำนวยการโยธา

อนุมัติ
นาย กิจศักดิ์ ชูแก้ว
ผู้อำนวยการโยธา

แบบแสดง
แปลนรูปด้าน

มาตราส่วน
NO SCALE

วันที่
จำนวน
ob

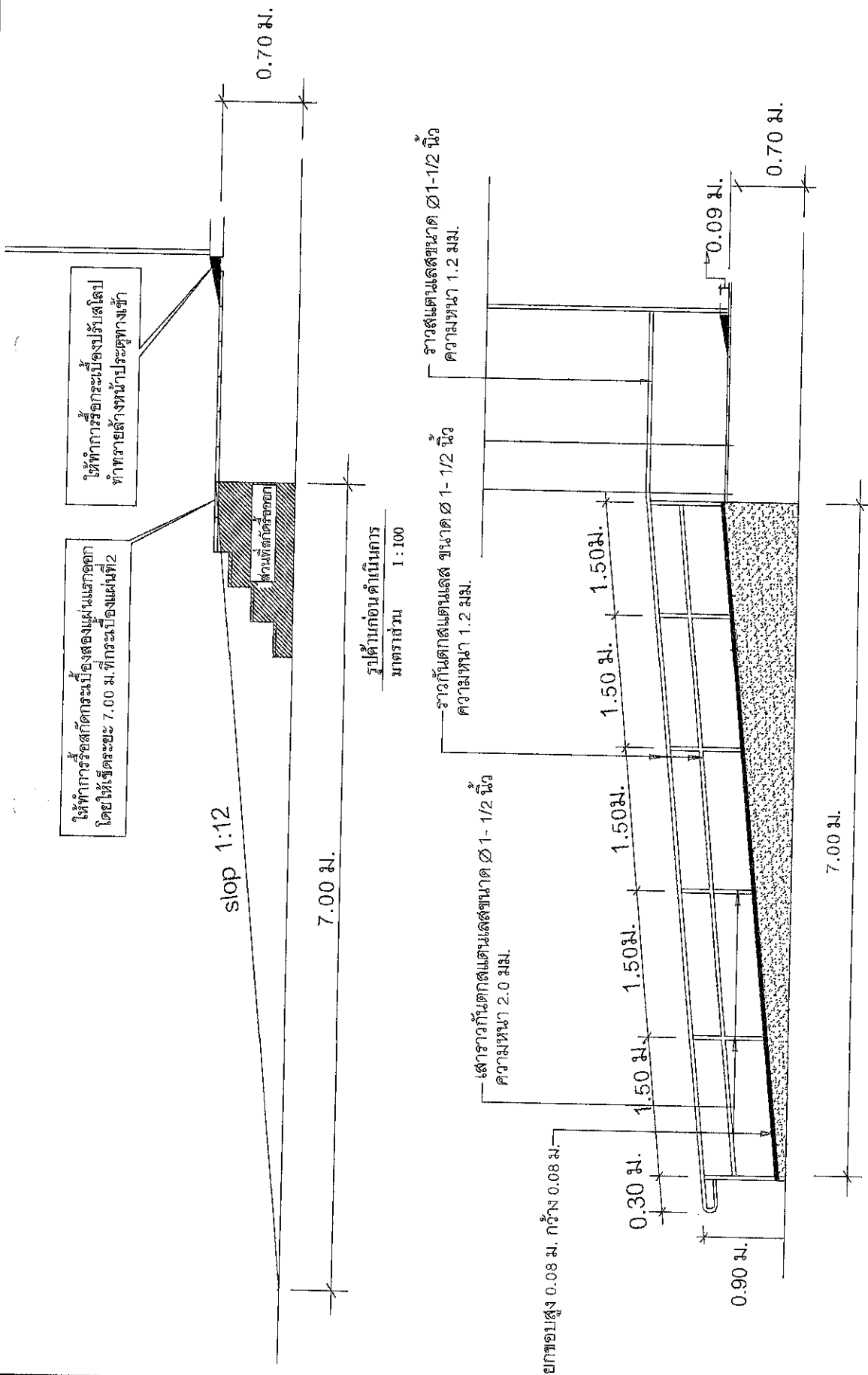

- หมายเหตุ -
- (1) งานปูผนังทางลาดขี้นขี้นลงด้วยปูนซีเมนต์ผสมทรายหยาบผิวทรายล้าง
 - (2) งานพื้นของทางลาดขี้นขี้นลงทำด้วยปูนซีเมนต์ 1:2:4 เสริมเหล็กตีตะแคง RB 6 มม. @ 0.20 ม.หนา 0.08 ม.ผิวทรายล้างตีเส้น
 - (3) งานราวสแตนเลสขนาด เส้นผ่าศูนย์กลาง 1-1/2 นิ้วเกกท 304 หนา 1.2 มม. และงานเสา หนา 1.5 มม.
 - (4) งานยกขอบทางลาด กว้าง 0.08 ม.กว้าง 0.08 ม.
 - (5) ภายหลังติดตั้งงานสามารถปรับแก้ได้ตามสภาพหน้างานได้
- โดยให้ขึ้นอยู่กับการพิจารณาของกรมการตรวจรับพัสดุโดยไม่เกิดความเสียหายแก่รัฐ

รูปด้านหลังดำเนินการ
มาตราส่วน 1:100



แบบ
โครงการจัดตั้งศูนย์คอมพิวเตอร์
พิเศษที่ ๑

เขียนแบบ
นาย กิจศักดิ์ ชูแก้ว
ภ.ช. 59473
ผู้อำนวยการ

ตรวจแบบ
(นาย กิจศักดิ์ ชูแก้ว)
ผู้อำนวยการ

ทราจ
(นางสาวกานันท์ ชูพงษ์)
รองผู้อำนวยการ

ศึกษา
นายพงษ์ศักดิ์ วัฒนวงศ์
ผู้ควบคุมงาน

เห็นชอบ
นายอนุสิทธิ์ รอดศรี
รองนายกเทศมนตรี

อนุมัติ
นายกเทศมนตรี

แบบแสดง
รูปแบบทางสถาปัตย์ร่วมกับด้าน

มาตราส่วน
NO SCALE

วันที่
วัน/เดือน/ปี

แบบเลขที่
จำนวน
cm
cm

อาคารสำนักงานปลัดเทศบาลพรุพี

ประตู

พื้นที่โล่งทางเข้าประตู
ผนังทาสี

ราวสแตนเลสขนาด $\varnothing 1-1/2$ นิ้ว
ความหนา 1.2 มม.

ยกขอบสูง 0.08 ม. กว้าง 0.08 ม.

ราวสแตนเลสขนาด $\varnothing 1-1/2$ นิ้ว
ความหนา 1.2 มม.

เสาสแตนเลสขนาด $\varnothing 1-1/2$ นิ้ว
ความหนา 1.5 มม.

ทางลาด คสล. ผนังทาสีได้

รูปแบบทางสถาปัตย์พร้อมรากันตก

บัตรประชาชน Thai National ID Card
 เลขประจำตัวประชาชน 3 8408 00061 48 6
 Identification Number

ชื่อคนและชื่อสกุล **นาง นิตยา นันทศิริ**
 Name **Mrs. Nidtay A**
 Last name: **Nunthakiri**
 เกิดวันที่ **20 ก.ย. 2511**
 Date of Birth **20 Sep. 1968**
 ศาสนา พุทธ

ที่อยู่ **179 หมู่ที่ 1 ต.บ้านท่าแค อ.ศรีนครินทร์**
 จ.สุราษฎร์ธานี

18 ก.ย. 2564
 วันออกบัตร
 18 Oct. 2021
 Date of Issue

19 ก.ย. 2573
 วันหมดอายุ
 19 Sep. 2030
 Date of Expiry

8408-03-10161313



BORA-10.8-06-2563

นาง นิตยา นันทศิริ
นาง นิตยา นันทศิริ

ประเทศไทย
 THAILAND

ME3-1509277-84



ลงชื่อ.....ผู้ว่าจ้าง
 ลงชื่อ *นิตยา นันทศิริ*.....ผู้รับจ้าง
 ลงชื่อ.....พยาน
 ลงชื่อ.....พยาน

รายการเกี่ยวกับบ้าน

เล่มที่ 1

เลขรหัสประจำบ้าน

8408-012913-1

สำนักทะเบียน

อำเภอศรีวิชัย

รายการที่อยู่ 179 หมู่ที่ 1

ตำบลบ้านท่าใหม่ อำเภอศรีวิชัย จังหวัดสุราษฎร์ธานี

ชื่อหมู่บ้าน

ชื่อบ้าน

ประเภทบ้าน ทะเบียนบ้านชั่วคราว

ลักษณะบ้าน ตึกเดี่ยว 1 ชั้น 1 ห้อง

วันเดือนปีที่กำหนดบ้านเลขที่ 15 ตุลาคม 2542

ลงชื่อ

นายทะเบียน

(นางบุญมา วิเชียรวงศ์)

กลับทะเบียนเดิมที่ ๐/๑๖๖

วันเดือนปีที่พิมพ์ทะเบียนบ้าน 18 ธันวาคม 2552

นางบุญมา วิเชียรวงศ์



ลงชื่อ.....ผู้ว่าจ้าง

ลงชื่อ.....ผู้รับจ้าง

ลงชื่อ.....พยาน

ลงชื่อ.....พยาน

เล่มที่ 1

รายการบุคคลในบ้านของเลขรหัสประจำบ้าน

8408-012913-1

ลำดับที่ 1

ชื่อ นางนิตยา นันศิริ

สัญชาติ ไทย

เพศ หญิง

เลขประจำตัวประชาชน 3-8408-00061-48-6 สถานภาพ ผู้อาศัย

เกิดเมื่อ 20 ก.ย. 2511

มารดาผู้ให้กำเนิด ชื่อ จำเนียร

สัญชาติ ไทย

บิดาผู้ให้กำเนิด ชื่อ จันทร

สัญชาติ ไทย

* มาจากฐานข้อมูลการทะเบียนราษฎร

เข้ามาอยู่ในบ้านนี้เมื่อ 15 ต.ค. 2542

(นางบุญมา วิเชียรวงศ์)

นายทะเบียน

** โป้

นายทะเบียน

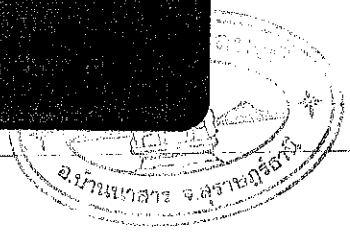
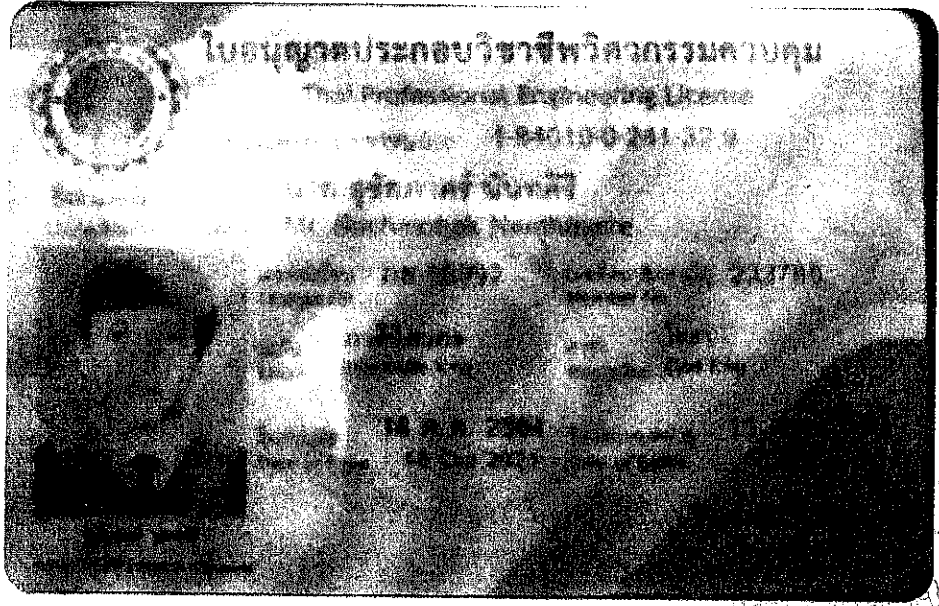



ประกาศเทศบาลตำบลพรุพี

เรื่อง ประกาศผู้ชนะการเสนอราคา จ้างจัดทำสิ่งอำนวยความสะดวกให้คนพิการ ก่อสร้างทางลาดสำหรับคนพิการบริเวณทางเข้าประตูอาคารสำนักงานปลัดเทศบาลตำบลพรุพี โดยวิธีเฉพาะเจาะจง

ตามที่ เทศบาลตำบลพรุพี ได้มีโครงการ จ้างจัดทำสิ่งอำนวยความสะดวกให้คนพิการ ก่อสร้างทางลาดสำหรับคนพิการบริเวณทางเข้าประตูอาคารสำนักงานปลัดเทศบาลตำบลพรุพี โดยวิธีเฉพาะเจาะจง นั้น

จัดทำสิ่งอำนวยความสะดวกให้คนพิการ งานก่อสร้างทางลาดสำหรับคนพิการบริเวณทางเข้าประตูอาคารสำนักงานปลัดเทศบาลตำบลพรุพี จำนวน ๑ งาน ผู้ได้รับการคัดเลือก ได้แก่ นางนิตยา นันทศิริ โดยเสนอราคา เป็นเงินทั้งสิ้น ๔๘,๕๐๐.๐๐ บาท (สี่หมื่นเก้าพันห้าร้อยบาทถ้วน) รวมภาษีมูลค่าเพิ่มและภาษีอื่น ค่าขนส่ง ค่าจดทะเบียน และค่าใช้จ่ายอื่นๆ ทั้งปวง

ประกาศ ณ วันที่ ๒๖ กันยายน พ.ศ. ๒๕๖๕

(นายวันชัย ตั้งฐานานุศักดิ์)

รองนายกเทศมนตรี รักษาราชการแทน

นายกเทศมนตรีตำบลพรุพี



ประกาศเทศบาลตำบลพรุฬห์

เรื่อง ประกาศผู้ชนะการเสนอราคา จ้างจัดทำสิ่งอำนวยความสะดวกให้คนพิการ ก่อสร้างทางลาดสำหรับคนพิการบริเวณทางเข้าประตูอาคารสำนักงานปลัดเทศบาลตำบลพรุฬห์ โดยวิธีเฉพาะเจาะจง

ตามที่ เทศบาลตำบลพรุฬห์ ได้มีโครงการ จ้างจัดทำสิ่งอำนวยความสะดวกให้คนพิการ ก่อสร้างทางลาดสำหรับคนพิการบริเวณทางเข้าประตูอาคารสำนักงานปลัดเทศบาลตำบลพรุฬห์ โดยวิธีเฉพาะเจาะจง นั้น

จัดทำสิ่งอำนวยความสะดวกให้คนพิการ งานก่อสร้างทางลาดสำหรับคนพิการบริเวณทางเข้าประตูอาคารสำนักงานปลัดเทศบาลตำบลพรุฬห์ จำนวน ๑ งาน ผู้ได้รับการคัดเลือก ได้แก่ นางนิตยา นันทศิริ โดยเสนอราคา เป็นเงินทั้งสิ้น ๔๙,๕๐๐.๐๐ บาท (สี่หมื่นเก้าพันห้าร้อยบาทถ้วน) รวมภาษีมูลค่าเพิ่มและภาษีอื่น ค่าขนส่ง ค่าจดทะเบียน และค่าใช้จ่ายอื่นๆ ทั้งปวง

ประกาศ ณ วันที่ ๒๖ กันยายน พ.ศ. ๒๕๖๕

(นายวันชัย ตั้งฐานานุกิตต์)

รองนายกเทศมนตรี รักษาราชการแทน

นายกเทศมนตรีตำบลพรุฬห์

.....	ร่าง
.....	พิมพ์
.....	ทาน
.....	ตรวจ



บันทึกข้อความ

ส่วนราชการ กองคลัง เทศบาลตำบลพรุฬห์

ที่ สฎ ๗๒๔๐๒/๑๐๘/๐

วันที่ ๒๒ กันยายน ๒๕๖๕

เรื่อง รายงานผลการพิจารณาและขออนุมัติสั่งซื้อสิ่งจ้าง

เรียน นายกเทศมนตรีตำบลพรุฬห์

ขอรายงานผลการพิจารณาจ้างจัดทำสิ่งอำนวยความสะดวกให้คนพิการ ก่อสร้างทางลาดสำหรับคนพิการ บริเวณทางเข้าประตูอาคารสำนักงานปลัดเทศบาลตำบลพรุฬห์ โดยวิธีเฉพาะเจาะจง ดังนี้

รายการพิจารณา	รายชื่อผู้ยื่นข้อเสนอ	ราคาที่เสนอ*	ราคาที่ตกลงซื้อหรือจ้าง*
จัดทำสิ่งอำนวยความสะดวกให้คนพิการ งานก่อสร้างทางลาดสำหรับคนพิการบริเวณทางเข้าประตูอาคารสำนักงานปลัดเทศบาลตำบลพรุฬห์ จำนวน ๑ งาน	นางนิตยา นันทศิริ	๔๙,๕๐๐.๐๐	๔๙,๕๐๐.๐๐
		รวม	๔๙,๕๐๐.๐๐

* ราคาที่เสนอ และราคาที่ตกลงซื้อหรือจ้าง เป็นราคารวมภาษีมูลค่าเพิ่มและภาษีอื่น ค่าขนส่ง ค่าจดทะเบียน และค่าใช้จ่ายอื่นๆ ทั้งปวง

โดยเกณฑ์การพิจารณาผลการยื่นข้อเสนอครั้งนี้ จะพิจารณาตัดสินโดยใช้หลักเกณฑ์ราคา

เทศบาลตำบลพรุฬห์พิจารณาแล้ว เห็นสมควรจัดจ้างจากผู้เสนอราคาดังกล่าว

จึงเรียนมาเพื่อโปรดพิจารณา หากเห็นชอบขอได้โปรดอนุมัติให้สั่งซื้อสิ่งจ้างจากผู้เสนอราคาดังกล่าว

(นางสาวจิรฐิติกาล จันทร์บุรณ์)

นักวิชาการคลังชำนาญการ

เจ้าหน้าที่

เรียน นายกเทศมนตรี

เพื่อพิจารณาอนุมัติ



(นางนันทา ชัยยศ)

ผู้อำนวยการกองคลัง

หัวหน้าเจ้าหน้าที่

เรียน นายกเทศมนตรี

เพื่อพิจารณาอนุมัติ



(นางสาวกนกนัฐ อนุพงษ์)

รองปลัดเทศบาล

เรียน นายกเทศมนตรี

เพื่อพิจารณาอนุมัติ

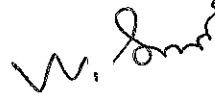

(นายพงศ์ศักดิ์ รักษาวงศ์)

ปลัดเทศบาล

คำสั่ง

อนุมัติ

ไม่อนุมัติ

เพราะ.....



(นายวันชัย ตั้งฐานานุศักดิ์)

รองนายกเทศมนตรี รักษาราชการแทน

นายกเทศมนตรีตำบลพรุพี

สำเนาคู่มือฉบับ



คำสั่ง เทศบาลตำบลพรุพี

ที่ ๘๗๓๑.๒๕๖๕

เรื่อง แต่งตั้ง ผู้ตรวจรับพัสดุ และผู้ควบคุมงาน สำหรับการจ้างจัดทำสิ่งอำนวยความสะดวกให้คนพิการ ก่อสร้าง
ทางลาดสำหรับคนพิการบริเวณทางเข้าประตูอาคารสำนักงานปลัดเทศบาลตำบลพรุพี โดยวิธีเฉพาะเจาะจง

ด้วย เทศบาลตำบลพรุพี มีความประสงค์จะ จ้างจัดทำสิ่งอำนวยความสะดวกให้คนพิการ ก่อสร้างทาง
ลาดสำหรับคนพิการบริเวณทางเข้าประตูอาคารสำนักงานปลัดเทศบาลตำบลพรุพี โดยวิธีเฉพาะเจาะจง และเพื่อให้
เป็นไปตามระเบียบกระทรวงการคลังว่าด้วยการจัดซื้อจัดจ้างและการบริหารพัสดุภาครัฐ พ.ศ. ๒๕๖๐ จึงขอแต่งตั้ง
รายชื่อต่อไปนี้ เป็น ผู้ตรวจรับพัสดุ และผู้ควบคุมงาน สำหรับการจ้างจัดทำสิ่งอำนวยความสะดวกให้คนพิการ ก่อสร้าง
ทางลาดสำหรับคนพิการบริเวณทางเข้าประตูอาคารสำนักงานปลัดเทศบาลตำบลพรุพี โดยวิธีเฉพาะเจาะจง

ผู้ตรวจรับพัสดุ

๑. นายปรเมศวร์ บุญให้ผล

ประธานกรรมการฯ

หัวหน้าฝ่ายปกครอง

๒. นางสาวสุภาพร ปรีชานันทศักดิ์

กรรมการ

นักพัฒนาชุมชนชำนาญการ

๓. นายโชติ คงหนู

กรรมการ

นักป้องกันและบรรเทาสาธารณภัย

อำนาจและหน้าที่

ทำการตรวจรับพัสดุให้เป็นไปตามเงื่อนไขของสัญญาหรือข้อตกลงนั้น

ผู้ควบคุมงาน

๑. นายกิจติศักดิ์ ชูแก้ว

ผู้ควบคุมงาน

ผู้ช่วยวิศวกรโยธา

อำนาจและหน้าที่

ควบคุมงาน

สั่ง ณ วันที่ ๒๑ กันยายน พ.ศ. ๒๕๖๕

(นายสมคิด ดำดวง)

นายกเทศมนตรีตำบลพรุพี

.....	ร่าง
.....	พิมพ์
.....	งาน
.....	ตรวจ



บันทึกข้อความ

ส่วนราชการ กองคลัง เทศบาลตำบลพรุพี

ที่ สฎ ๗๒๔๐๒/๑๐๗/๑

วันที่ ๒๑ กันยายน ๒๕๖๕

เรื่อง รายงานขอซื้อข้อม้วน

เรียน นายกเทศมนตรีตำบลพรุพี

ด้วย กองคลัง เทศบาลตำบลพรุพีมีความประสงค์จะ จัดทำสิ่งอำนวยความสะดวกให้คนพิการ ก่อสร้างทางลาดสำหรับคนพิการบริเวณทางเข้าประตูอาคารสำนักงานปลัดเทศบาลตำบลพรุพี โดยวิธีเฉพาะเจาะจง ซึ่งมีรายละเอียด ดังต่อไปนี้

๑. เหตุผลความจำเป็นที่ต้องจ้าง

เพื่อเป็นการให้บริการผู้พิการที่มาติดต่อราชการภายในเทศบาลตำบลพรุพี เพื่อให้ผู้พิการได้รับความ สะดวกพร้อมเข้าถึงอาคารสถานที่และบริการต่างๆ อย่างเท่าเทียมกับบุคคลอื่น

๒. รายละเอียดของพัสดุ

รายละเอียดตามเอกสารแนบ

๓. ราคาากลางของพัสดุที่จะจ้างจำนวน ๕๐,๐๐๐.๐๐ บาท (ห้าหมื่นบาทถ้วน)

๔. วงเงินที่จะจ้าง

เงินนอกงบประมาณจากรายได้ของหน่วยงาน จำนวน ๕๐,๐๐๐.๐๐ บาท (ห้าหมื่นบาทถ้วน)

๕. กำหนดเวลาที่ต้องการใช้พัสดุนั้น หรือให้งานนั้นแล้วเสร็จ

กำหนดเวลาการส่งมอบพัสดุ หรือให้งานแล้วเสร็จภายใน ๖๐ วัน นับถัดจากวันลงนามในสัญญา

๖. วิธีที่จะจ้าง และเหตุผลที่ต้องจ้าง

ดำเนินการโดยวิธีเฉพาะเจาะจงเนื่องจากการจัดซื้อจัดจ้างพัสดุที่มีการผลิต จำหน่าย ก่อสร้าง หรือให้ บริการทั่วไป และมีวงเงินในการจัดซื้อจัดจ้างครั้งหนึ่งไม่เกินวงเงินตามที่กำหนดในกฎกระทรวง

๗. หลักเกณฑ์การพิจารณาคัดเลือกข้อเสนอ

การพิจารณาคัดเลือกข้อเสนอโดยใช้เกณฑ์ราคา

๘. การขออนุมัติแต่งตั้งคณะกรรมการต่าง ๆ

การแต่งตั้งผู้ตรวจรับพัสดุ และผู้ควบคุมงาน

จึงเรียนมาเพื่อโปรดพิจารณา หากเห็นชอบขอได้โปรด

๑. อนุมัติให้ดำเนินการ ตามรายละเอียดในรายงานขอจ้างดังกล่าวข้างต้น

๒. ลงนามในคำสั่งแต่งตั้งผู้ตรวจรับพัสดุ และผู้ควบคุมงาน

(นางสาวจิรจิตติกาล จันทรบุรณ)

นักวิชาการคลังชำนาญการ

เจ้าหน้าที่

เรียน นายกเทศมนตรี

เพื่อพิจารณาอนุมัติ

(นางนันทา ชัยยศ)

ผู้อำนวยการกองคลัง

หัวหน้าเจ้าหน้าที่

เรียน นายกเทศมนตรี

เพื่อพิจารณาอนุมัติ

(นายพงศ์ศักดิ์ รักษาวงศ์)

ปลัดเทศบาล

คำสั่ง

อนุมัติ

ไม่อนุมัติ

เพราะ.....

(นายสนคิด ดำดวง)

นายกเทศมนตรีตำบลพรุพี

สำนักงานเทศบาลตำบลพรุฑี จ.สุราษฎร์ธานี

รายงานประมาณราคาค่าก่อสร้าง โครงการจัดตั้งอำนาจความสะดวกให้คนพิการ

ก่อสร้างทางลาดสำหรับคนพิการบริเวณทางเข้าประตูอาคารสำนักงานปลัดเทศบาลตำบลพรุฑี

ตามแบบก่อสร้าง เทศบาลตำบลพรุฑี หมู่ที่ 4 บ้านคลองหินแง่น ต.พรุฑี อ.บ้านนาสาร จ.สุราษฎร์ธานี

ปริมาณงาน ตามแบบแปลนของช่างเทศบาลตำบลพรุฑีที่กำหนด

แบบ ป.ร.4 แผ่นที่

แบบเลขที่

ประมาณราคาเมื่อวันที่ 9 เดือน กันยายน พ.ศ. 2565

ลำดับที่	รายการ	จำนวน	หน่วย	ราคาวัสดุ		ค่าแรงงาน		รวมค่าวัสดุ และแรงงาน	หมายเหตุ
				ราคาหน่วยละ	จำนวนเงิน	ราคาหน่วยละ	จำนวนเงิน		
I.งานพื้นทางลาดคนพิการ									
1.1	งานรื้อพื้นคอนกรีตผิวกระเบื้องพร้อมบันได 3.80 ตร.ม.	1.00	พม่า	-	-	-	-	1,800.00	
1.2	งานก่ออิฐฉาบปูนพื้น	5.00	ตร.ม.	578.00	2,890.00	167.00	835.00	3,725.00	
1.3	งานทรายถม	4.68	ลบ.ม.	560.75	2,624.31	99.00	463.32	3,087.63	
1.4	งานเหล็กตะแกรงพื้น RB 6 mm.	19.16	กก.	27.12	519.62	4.10	78.56	598.18	
1.5	งานคอนกรีต 1:2:4	0.70	ลบ.ม.	1,964.53	1,375.17	306.00	214.20	1,589.37	
1.6	งานฉาบผนังทางลาด	4.90	ตร.ม.	75.00	367.50	82.00	401.80	769.30	
1.7	งานพื้นผิวทรายล้าง	11.14	ตร.ม.	282.70	3,149.28	99.00	1,102.86	4,252.14	
1.8	งานฉนังผิวทรายล้าง	4.90	ตร.ม.	228.80	1,121.12	121.00	592.90	1,714.02	
1.9	งานรื้อบันไดทางลาดคนพิการ(ราวสองชั้น)								
	ท่อกลมสนเดนมเหล็กขนาด 1-1/2 นิ้ว เกรด 304								
	พ่น 1.2 มม.และ 1.5 มม.พร้อมอุปกรณ์รวมค่าแรง								
	สนกรวม 10 ม.ราคาจะยึดตามแบบแปลน								
	กองช่างเทศบาลตำบลพรุฑีกำหนด	10.00	ม.	2,000.00	20,000.00	-	-	20,000.00	สีบราคา
1.10	งานเบ็ดเตล็ด	1.00	งาน	-	-	1,000.00	1,000.00	1,000.00	
รวมค่าวัสดุและค่าแรงงาน								38,535.63	

ลงชื่อ.....ประธานกรรมการ (นายศิริชัย บุญศรี) ผู้ควบคุมงานก่อสร้าง

ลงชื่อ.....ประธานกรรมการ (นางสาววรรณพร นพคุณ) นักวิชาการสาธารณสุข

ลงชื่อ.....วิศวกร (นางสาวกมลวรรณ นพคุณ) เจ้าพนักงานธุรการ ปฏิบัติงาน

ลงชื่อ.....วิศวกร (นายสมชาย นพคุณ) วิศวกร

คณะกรรมการกำหนดราคากลาง

ขอบเขตงาน โครงการจัดทำสิ่งอำนวยความสะดวกให้คนพิการ

๑. ความเป็นมาของโครงการ

เนื่องจาก คนพิการมีความจำเป็นประกอบกิจวัตรประจำวันและเข้าไปมีส่วนร่วมทางสังคมกับคน และการเข้าร่วมกลุ่มเพื่อการพัฒนาตนเอง แต่พบว่า คนพิการไม่ได้รับความสะดวกในการเดินทางออกจาก แหล่งที่อยู่อาศัยไปใช้บริการใช้อาคาร สถานที่ราชการทำให้เป็นอุปสรรคสำคัญต่อการพัฒนาและ ยกระดับคุณภาพชีวิตของคนพิการ ดังนั้น จึงมีความจำเป็นที่จะต้องดำเนินการจัดทำสิ่งอำนวยความสะดวกให้คนพิการบริเวณทางเท้าประตูทางเข้าอาคารสำนักงานปลัดเทศบาล

๒. วัตถุประสงค์

๒.๑ เพื่อเป็นการให้บริการผู้พิการที่มาติดต่อราชการภายในเทศบาลตำบลพรุพี

๒.๒ เพื่อให้ผู้พิการได้รับความสะดวกพร้อมเข้าถึงอาคารสถานที่และบริการต่างๆอย่างเท่าเทียม กับบุคคลอื่น

๓. คุณสมบัติผู้เสนอราคา

๓.๑ เป็นบุคคลธรรมดาหรือนิติบุคคลผู้มีอาชีพรับจ้างนั้นโดยตรง

๓.๒ ผู้เสนอราคาต้องไม่เป็นผู้ถูกระบุชื่อไว้ในบัญชีรายชื่อผู้ทำงานของทางราชการ และได้แจ้ง เวียน ชื่อแล้ว หรือไม่เป็นผู้ที่ได้รับผลของการสั่งให้นิติบุคคล หรือบุคคลอื่นเป็นผู้ทำงานตามระเบียบของทาง ราชการ

๓.๓ ผู้เสนอราคาต้องไม่เป็นผู้มีผลประโยชน์ร่วมกันกับผู้ประสงค์เสนอราคารายอื่น

๓.๔ หากผู้เสนอราคาเป็นผู้ประกอบการวิสาหกิจขนาดกลางและขนาดย่อม (SMEs) ตามรายการ สินค้าที่มีชื่อตามที่สำนักงานส่งเสริมวิสาหกิจขนาดกลางและขนาดย่อมได้ขึ้นบัญชีไว้ ซึ่งพัสดุดังกล่าวตรงตาม ความต้องการของเทศบาลตำบลพรุพี ให้แนบสำเนาใบขึ้นทะเบียนผู้ประกอบการวิสาหกิจขนาดกลางและ ขนาดย่อม (SMEs) ในขณะเข้าเสนอราคา

๔. ขอบเขตหรือแบบรูปรายการงานก่อสร้าง

ดำเนินการ งานก่ออิฐฉาบปูนเสริมพื้น ปริมาณงานไม่น้อยกว่า ๕.๐๐ ตร.ม.,งานทรายถม ปริมาณงานไม่น้อยกว่า ๔.๖๘ ลบ.ม.,งานเหล็กตะแกรงพื้น RB ๖ mm. ปริมาณงานไม่น้อยกว่า ๑๙.๑๖ กก. , งานคอนกรีต ๑:๒:๔ ปริมาณงานไม่น้อยกว่า ๐.๗๐ ลบ.ม. ,งานฉาบผนังทางลาด ปริมาณงานไม่น้อยกว่า ๔.๙๐ ตร.ม. งานพื้นผิวทรายล้าง ปริมาณงานไม่น้อยกว่า ๑๑.๑๔ ตร.ม. ,งานผนังผิวทรายล้าง ปริมาณงานไม่น้อยกว่า ๔.๙๐ ตร.ม. ,งานราวกันตกทางลาดคนพิการ (ราวสองชั้น) ท่อกลมสแตนเลส ขนาด ๑-๑/๒ นิ้ว เกรด ๓๐๔ หนา ๑.๒ มม. และ ๑.๕ มม. พร้อมอุปกรณ์รวมค่าแรงเหมารวม ๑๐ ม. ปริมาณงานไม่น้อยกว่า ๑๐.๐๐ ม. และ รายละเอียดอื่นๆ ตามรายการประมาณการก่อสร้าง แบบรูป รายการละเอียด แบบแปลน ที่เทศบาลตำบล พรุพีกำหนด เป็นไปตามแผนพัฒนาท้องถิ่น (พ.ศ. ๒๕๖๑ - ๒๕๖๕) ปรากฏในแผนงานสังคมสังเคราะห์

๕. ข้อกำหนดการใช้พัสดุที่ผลิตในประเทศ

พัสดุประเภทวัสดุหรือครุภัณฑ์ที่ใช้ในการก่อสร้างต้องเป็นพัสดุที่ผลิตในประเทศ ตามเงื่อนไขดังนี้

๕.๑ วัสดุหรือครุภัณฑ์ที่ใช้ในงานก่อสร้างต้องเป็นพัสดุที่ผลิตในประเทศไทยไม่น้อยกว่าร้อยละ ๖๐ ของ มูลค่าพัสดุที่จะใช้ในงานก่อสร้างทั้งหมดตามสัญญา

๕.๒ วัสดุ หรือ เหล็ก ที่ใช้ในงานก่อสร้างต้องใช้วัสดุที่ผลิตภายในประเทศไม่น้อยกว่าร้อยละ ๙๐ ของปริมาณวัสดุที่ต้องใช้ทั้งหมดตามสัญญา

ผู้รับจ้างจะต้องจัดทำแผนการใช้พัสดุที่ผลิตในประเทศ (ตามข้อ ๕.๑ และ ๕.๒) ภายใน ๓๐ วัน นับถัดจากวันที่ได้ลงนามในสัญญา เพื่อให้คณะกรรมการตรวจรับพัสดุพิจารณา ต่อไป

๖. พื้นที่ดำเนินการ

ประตูทางเข้าอาคารสำนักปลัดเทศบาลตำบลพรุพี

๗. ระยะเวลาดำเนินการและส่งมอบ

ให้แล้วเสร็จภายใน ๖๐ วัน นับถัดจากวันลงนามในสัญญา

๘. ระยะเวลาประกันสัญญา

ผู้รับจ้างจะต้องรับประกันความชำรุดบกพร่องไม่น้อยกว่า ๒ ปี นับถัดจากวันที่ได้รับมอบงานดังกล่าว

๙. การปรับราคาค่างานก่อสร้าง

การปรับราคาค่างานก่อสร้าง ตามเงื่อนไข หลักเกณฑ์ สูตรและวิธีการคำนวณที่ใช้กับสัญญา แบบปรับราคาได้ตามมติคณะรัฐมนตรี เมื่อวันที่ ๒๒ สิงหาคม ๒๕๖๒ เรื่อง การพิจารณาช่วยเหลือผู้ประกอบการอาชีพงานก่อสร้าง ตามหนังสือสำนักเลขาธิการคณะรัฐมนตรี ที่ นร. ๐๒๐๓/ว๑๐๙ ลงวันที่ ๒๔ สิงหาคม ๒๕๓๒ ในการพิจารณาเพิ่มหรือลดราคางานจ้างเหมาก่อสร้างให้คำนวณตามสูตร ดังนี้

$$P = (Po) \times (K) \text{ กำหนดให้}$$

P = ราคางานต่อหน่วยหรือราคาค่างานเป็นงวดที่จะต้องจ่ายให้กับผู้รับจ้าง

Po = ราคาค่างานต่อหน่วยที่ผู้รับจ้างประมูลได้หรือราคาค่างานเป็นงวดซึ่งระบุไว้ในสัญญาแล้วแต่กรณี

กรณี

K = ESCALATION FACTOR หัก ๔% เมื่อต้องการเพิ่มค่างานหรือบวกเพิ่ม ๔ % เมื่อต้องการเรียกค่างานคืน

๑๐. วงเงินในการจัดหา/งบประมาณ

งบประมาณรายจ่ายประจำปีงบประมาณ แผนงานสังคมสงเคราะห์ งานบริหารงานทั่วไปเกี่ยวกับสังคมสงเคราะห์ งบลงทุน หมวดค่าก่อสร้างสิ่งสาธารณสุข โครงการจัดทำสิ่งอำนวยความสะดวกคนพิการ งบประมาณ ๕๐,๐๐๐.- บาท (ห้าหมื่นบาทถ้วน) คณะกรรมการกำหนดราคากลางและกำหนดขอบข่ายงาน ได้มีมติเป็นเอกฉันท์ กำหนดราคากลาง เป็นเงิน ๕๐,๐๐๐.๐๐ บาท (ห้าหมื่นบาทถ้วน)

๑๑. เงื่อนไขการชำระเงิน

จะจ่ายเงินให้แก่ผู้รับจ้าง เมื่อผู้รับจ้างได้ส่งมอบงานจ้างแล้วเสร็จตามหนังสือสัญญา และคณะกรรมการตรวจรับพัสดุ ได้ดำเนินการตรวจรับไว้เรียบร้อยแล้ว

๑๒. การควบคุมงานของผู้รับจ้าง

ผู้รับจ้างจะต้องจัดให้มีผู้ควบคุมงานของผู้รับจ้าง โดยจะต้องมีคุณสมบัติไม่ต่ำกว่าภาคีวิศวกร

๑๓. หลักเกณฑ์ในการพิจารณา

พิจารณาเงื่อนไขต่าง ๆ ที่ปรากฏในขอบเขตของงานนี้ และพิจารณาราคาของผู้ยื่นข้อเสนอราคาที่เหมาะสม

๑๔. หน่วยงานรับผิดชอบโครงการ

งานสวัสดิการสังคม ฝ่ายปกครองสำนักปลัด เทศบาลตำบลพรุพี ตำบลพรุพี อำเภอบ้านนาสาร จังหวัดสุราษฎร์ธานี

คณะกรรมการกำหนดราคากลางและกำหนดขอบข่ายงาน

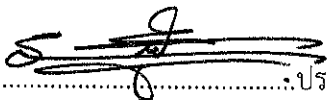
(ลงชื่อ)..........ประธานกรรมการ
(นายศิริชัย บุญศรี)
ผู้อำนวยการกองช่าง

(ลงชื่อ)..........กรรมการ
(นางสาววรรณพร นพคุณ)
นักวิชาการสาธารณสุข

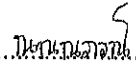
(ลงชื่อ)..........กรรมการ
(นางสาวณณภรณ์ เลียนสุย)
เจ้าพนักงานธุรการ

สรุปผลการประมาณราคาก่อสร้าง

ส่วนราชการ / ผู้ประมาณราคา

 ชื่อ โครงการ จัดตั้งอำนาจความสะดวกให้คนพิการ

งานก่อสร้างทางลาดสำหรับคนพิการบริเวณทางเข้าประตูอาคารสำนักงานปลัดเทศบาลตำบลลพบุรี

 ประเภท งานอาคาร ส่วนราชการ เทศบาลตำบลลพบุรี ปริมาณงาน กว้างไม่น้อยกว่า 0.90 ม.ยาว 7.00 ม.ราวกันตกสูง 0.80 ม. ความลาดชันไม่เกิน 1:12 ประมาณราคาตามแบบ ปร.4 จำนวน 1 แผ่น ประมาณราคาเมื่อวันที่ 9 เดือน กันยายน พ.ศ. 2565

ลำดับที่	รายการ	ค่าวัสดุและค่าแรงงาน	Factor F	รวมค่าก่อสร้าง	หมายเหตุ
1	งานอาคาร	38,535.63	1.3056	50,312.12	
2	งานอื่นๆ : ป้ายประชาสัมพันธ์โครงการ 1 ป้าย				
	เงินโอน				
	เงินล่วงหน้าจ่าย..... 0.00 %				
	เงินประกันผลงานหัก..... 0.00 %				
	ดอกเบี้ยเงินกู้..... 5.00 %				
	ค่าภาษีมูลค่าเพิ่ม..... 7.00 %				
สรุป	รวมราคาค่าก่อสร้างเป็นเงินทั้งสิ้น			50,312.12	
	คิดเป็นเงินประมาณ			50,000.00	
(ห้าหมื่นบาทถ้วน)					
ขนาดหรือเนื้อที่			ตารางเมตร		
เฉลี่ยราคาประมาณ			บาท / ตารางเมตร		

คณะกรรมการกำหนดราคากลาง

ลงชื่อ.....ประธานกรรมการ

(นายศิริชัย บุญศรี)

ผู้อำนวยการกองช่าง

ลงชื่อ.....กรรมการ

(นางสาววรรณพร นพคุณ)

นักวิชาการสาธารณสุข

ลงชื่อ.....กรรมการ

(นางสาวณณภรณ์ เลี่ยนสุย)

เจ้าพนักงานธุรการ ปฏิบัติงาน



บันทึกข้อความ

ส่วนราชการ ฝ่ายปกครอง สำนักปลัด เทศบาลตำบลพรุพี

ที่ สฎ ๗๒๔๐๑/๗๗๕

วันที่ ๒๐ กันยายน ๒๕๖๕

เรื่อง รายงานการกำหนดราคากลางและกำหนดขอบข่ายงานโครงการจัดทำสิ่งอำนวยความสะดวกคนพิการ

เรียน นายกเทศมนตรีตำบลพรุพี

อ้างถึง คำสั่งเทศบาลตำบลพรุพี ที่ ๘๔๐/๒๕๖๕ ลงวันที่ ๑๔ กันยายน ๒๕๖๕

สิ่งที่ส่งมาด้วย ๑. รายงานการประชุมคณะกรรมการกำหนดราคากลางและกำหนดขอบข่ายงาน จำนวน ๑ ชุด และรูปแบบงานก่อสร้าง

๒. เอกสารประกอบการกำหนดราคากลางและกำหนดขอบข่ายงานฯ จำนวน ๑ ชุด

ตามคำสั่งเทศบาลตำบลพรุพี ที่ ๘๔๐ / ๒๕๖๕ ลงวันที่ ๑๔ กันยายน ๒๕๖๕ เรื่อง แต่งตั้ง คณะกรรมการกำหนดราคากลางและกำหนดขอบข่ายงานโครงการจัดทำสิ่งอำนวยความสะดวกคนพิการ งบประมาณรายจ่ายประจำปีงบประมาณ ๒๕๖๕ แผนงานสังคมสงเคราะห์ งานบริหารงานทั่วไปเกี่ยวกับสังคม สงเคราะห์ งบลงทุน หมวดค่าก่อสร้างสิ่งสาธารณสุข โครงการจัดทำสิ่งอำนวยความสะดวกคนพิการ งบประมาณ ๕๐,๐๐๐.- บาท (ห้าหมื่นบาทถ้วน) ตามนัยแห่งระเบียบกระทรวงการคลัง ว่าด้วยการจัดซื้อจัดจ้าง ฯ ข้อ ๒๑ นั้น โดยมีรายละเอียดดังนี้

โครงการจัดทำสิ่งอำนวยความสะดวกคนพิการ เพื่อจ่ายเป็นค่าก่อสร้างทางลาดสำหรับคนพิการบริเวณ ทางเข้าประตูทางเข้าประตูอาคารสำนักปลัด ขนาดกว้าง ๐.๘๐ เมตร พร้อมราวกันกั้นตสูง ๐.๘๐ เมตร ยาวไม่ น้อยกว่า ๖.๐๐ เมตร ความชันไม่เกิน ๑:๑๒ เมตร รายละเอียดตามแบบแปลนและรายการประมาณการราคา ที่ กองช่างเทศบาลตำบลพรุพีกำหนด (ปรากฏตามแผนพัฒนาท้องถิ่น พ.ศ.๒๕๖๑ - ๒๕๖๕ หน้า ๒๑๗ ลำดับที่ ๖) งบประมาณรายจ่ายประจำปีงบประมาณ ๒๕๖๕ แผนงานสังคมสงเคราะห์ งานบริหารงานทั่วไปเกี่ยวกับ สังคมสงเคราะห์ งบลงทุน หมวดค่าก่อสร้างสิ่งสาธารณสุข โครงการจัดทำสิ่งอำนวยความสะดวกคนพิการ งบประมาณ ๕๐,๐๐๐.- บาท (ห้าหมื่นบาทถ้วน) คณะกรรมการกำหนดราคากลางและกำหนดขอบข่ายงาน ได้ มีมติเป็นเอกฉันท์ กำหนดราคากลาง โครงการดังกล่าว เป็นเงิน ๕๐,๐๐๐.- บาท (ห้าหมื่นบาทถ้วน)

บัดนี้ คณะกรรมการกำหนดราคากลางและกำหนดขอบข่ายงาน ได้ดำเนินการแล้วเสร็จเป็นที่เรียบร้อย แล้ว รายละเอียดปรากฏตามสิ่งที่ส่งมาด้วยแล้วนี้ จึงเรียนมาเพื่อโปรดทราบ/ให้ความเห็นชอบ และขออนุมัติใช้ ประกอบการจัดจ้างตามพระราชบัญญัติการจัดซื้อจัดจ้างและการบริหารพัสดุภาครัฐ พ.ศ. ๒๕๖๐ และระเบียบ กระทรวงการคลังว่าด้วยการจัดซื้อจัดจ้างและการบริหารพัสดุภาครัฐ พ.ศ. ๒๕๖๐ และหรือกฎกระทรวง ฯ ที่ ออกตามความในพระราชบัญญัตินี้ รวมถึงมติคณะรัฐมนตรีที่เกี่ยวข้อง

จึงเรียนมาเพื่อโปรดพิจารณาสั่งการต่อไป

คณะกรรมการกำหนดราคากลางและกำหนดขอบข่ายงานและรูปแบบงานก่อสร้าง

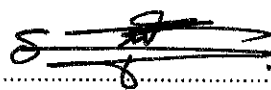
(ลงชื่อ)..........ประธานกรรมการ

(นายศิริชัย บุญศรี)

ผู้อำนวยการกองช่าง

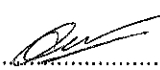
(ลงชื่อ)..........กรรมการ

(นางสาววรรณพร นพคุณ)

นักวิชาการสาธารณสุข

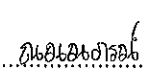
(ลงชื่อ)..........กรรมการ

(นางสาวณณภรณ์ เลียนสุข)

เจ้าพนักงานธุรการปฏิบัติงาน

เรียน หัวหน้าเจ้าหน้าที่/...

เรียน หัวหน้าเจ้าหน้าที่

(ลงชื่อ)  หัวหน้าเจ้าหน้าที่

(นางนันทา ชัยยศ)

ผู้อำนวยการกองคลัง

เรียน นายกเทศมนตรี

(ลงชื่อ) 

(นายพงศ์ศักดิ์ รักษาวงศ์)

ปลัดเทศบาล

ข้อสั่งการ นายกเทศมนตรีตำบลพรุพี

พิจารณาแล้ว () อนุมัติ () ไม่อนุมัติ เพราะ.....



(ลงชื่อ) 

(นายสมคิด ดำดวง)

นายกเทศมนตรีตำบลพรุพี

รายงานการประชุมคณะกรรมการกำหนดราคากลางและกำหนดขอบข่ายงาน
งบประมาณรายจ่ายประจำปีงบประมาณ พ.ศ. ๒๕๖๕
แผนงานสังคมสังเคราะห์ ค่าที่ดินและสิ่งก่อสร้าง
วันพุธ ที่ ๑๙ เดือน กันยายน พ.ศ. ๒๕๖๕
ณ อาคารผู้สูงอายุตำบลพรุพี

ผู้เข้าประชุม

ลำดับที่	ชื่อ - สกุล	ลายมือชื่อ/ลงชื่อ	ตำแหน่ง	หมายเหตุ
๑.	นายศิริชัย บุญศรี		ประธานกรรมการ	ผู้อำนวยการกองช่าง
๒.	นางสาววรรณพร นพคุณ		กรรมการ	นักวิชาการสาธารณสุข
๓.	นางสาวณณภรณ์ เลียนสุย	ณณภรณ์ เลียนสุย	กรรมการ	เจ้าพนักงานธุรการ

ผู้เข้าร่วมประชุม

ลำดับที่	ชื่อ - สกุล	ลายมือชื่อ/ลงชื่อ	ตำแหน่ง	หมายเหตุ
๑.				
๒.				
๓.				
๔.				

กำหนดการประชุมคณะกรรมการกำหนดราคากลางและกำหนดขอบข่ายงาน

เรื่อง ประชุมการกำหนดราคากลางและกำหนดขอบข่ายงาน

คำสั่ง ตามคำสั่งเทศบาลตำบลพรุฑี ที่ ๘๔๐ / ๒๕๖๕ ลงวันที่ ๑๔ กันยายน ๒๕๖๕

โครงการ โครงการจัดทำสิ่งอำนวยความสะดวกคนพิการ

กำหนดการประชุม ตามงบประมาณรายจ่ายประจำปี พ.ศ. ๒๕๖๕

วันที่ประชุม วันจันทร์ที่ ๑๙ เดือน กันยายน พ.ศ. ๒๕๖๕

ประชุมเวลา ๑๔.๐๐ นาฬิกา

สถานที่ประชุม ณ อาคารผู้สูงอายุตำบลพรุฑี หมู่ที่ ๔ ตำบลพรุฑี อำเภอบ้านนาสาร

ผู้เข้าประชุม คณะกรรมการกำหนดราคากลางและกำหนดขอบข่ายงาน

ประกอบด้วย

- | | | | |
|--------------------------|---------|---------------------|---------------|
| ๑. นายศิริชัย บุญศรี | ตำแหน่ง | ผู้อำนวยการกองช่าง | ประธานกรรมการ |
| ๒. นางสาววรรณพร นพคุณ | ตำแหน่ง | นักวิชาการสาธารณสุข | กรรมการ |
| ๓. นางสาวณณภรณ์ เลียนสุย | ตำแหน่ง | เจ้าพนักงานธุรการ | กรรมการ |

ระเบียบวาระการประชุมคณะกรรมการกำหนดราคากลางและกำหนดขอบข่ายงาน
งบประมาณรายจ่ายประจำปีงบประมาณ พ.ศ. ๒๕๖๕
แผนงานสังคมสงเคราะห์ ค่าที่ดินและสิ่งก่อสร้าง
วันพุธ ที่ ๑๙ เดือน กันยายน พ.ศ. ๒๕๖๕
ณ อาคารผู้สูงอายุตำบลพรุพี

- ระเบียบวาระที่ ๑ เรื่องประธานแจ้งให้ที่ประชุมทราบ
- ๑.๑ เหตุผลความจำเป็นในการประชุม ตามนัยแห่งระเบียบกระทรวงการคลัง ว่าด้วยการจัดซื้อจัดจ้างฯ ข้อ ๒๑
 - ๑.๒ หลักการเหตุผล และความสำคัญในการกำหนดราคากลางสิ่งก่อสร้าง
 - ๑.๓ อำนาจหน้าที่ของคณะกรรมการกำหนดราคากลางสิ่งก่อสร้าง
- ระเบียบวาระที่ ๒ เรื่องรับรองรายงานการประชุม ครั้งที่แล้ว
- ๒.๑ ไม่มี
- ระเบียบวาระที่ ๓ เรื่องด่วน
- ๓.๑ ไม่มี
- ระเบียบวาระที่ ๔ เรื่องเสนอ เพื่อพิจารณา
- ๔.๑ พิจารณากำหนดราคากลางและกำหนดขอบข่ายงานและรูปแบบงานก่อสร้าง จำนวน ๑ โครงการ ซึ่งเป็นงบประมาณรายจ่าย ประจำปีงบประมาณ พ.ศ. ๒๕๖๕
- ระเบียบวาระที่ ๕ ญัตติอื่น ๆ (ถ้ามี)
- ๕.๑.....

หมายเหตุ ระเบียบวาระที่ ๕ ญัตติอื่น ๆ (ถ้ามี) ให้แจ้งเลขานุการทราบก่อนเปิดการประชุม ไม่น้อยกว่า ๑ ชั่วโมง ทางโทรศัพท์ / โทรสาร หมายเลข ๐ - ๗๗๓๘ - ๐๕๘๔ หรือ สายตรงประธาน ได้ที่ ๐๖๒-๒๔๕-๐๓๘๔, ๐๘๑-๙๗๐-๒๓๙๔

บันทึกการรายงานการประชุมคณะกรรมการกำหนดราคากลางและกำหนดขอบข่ายงาน
งบประมาณรายจ่ายประจำปีงบประมาณ พ.ศ. ๒๕๖๕
แผนงานสังคมสังเคราะห์ ค่าที่ดินและสิ่งก่อสร้าง
วันพุธ ที่ ๑๙ เดือน กันยายน พ.ศ. ๒๕๖๕

ณ อาคารผู้สูงอายุตำบลพรุพี

เริ่มประชุม เวลา ๑๔.๐๐ น.
ระเบียบวาระที่ ๑ เรื่องประธานแจ้งให้ที่ประชุมทราบ

นายศิริชัย บุญศรี ประธานกรรมการ แจ้งที่ประชุมทราบ

๑.๑ เหตุผลความจำเป็นในการประชุม ตามนัยแห่งระเบียบกระทรวงการคลัง ว่าด้วยการจัดซื้อจัดจ้างฯ ข้อ ๒๑ นั้น มีจำนวน ๑ โครงการ โดยมีรายละเอียด ดังนี้

๑. คำสั่งเทศบาลตำบลพรุพี ที่ ๘๔๐ / ๒๕๖๕ ลงวันที่ ๑๔ กันยายน ๒๕๖๕

ตามคำสั่งเทศบาลตำบลพรุพี ที่ ๘๔๐ / ๒๕๖๕ ลงวันที่ ๑๔ กันยายน ๒๕๖๕ เรื่อง แต่งตั้งคณะกรรมการกำหนดราคากลางและกำหนดขอบข่ายงานโครงการจัดทำสิ่งอำนวยความสะดวกให้คนพิการ งบประมาณรายจ่ายประจำปีงบประมาณ ๒๕๖๕ แผนงานสังคมสังเคราะห์ งานบริหารงานทั่วไปเกี่ยวกับสังคมสังเคราะห์ งบลงทุนหมวดค่าก่อสร้างสิ่งสาธารณูปโภค งบประมาณ ๕๐,๐๐๐.- บาท (ห้าหมื่นบาทถ้วน)

๑.๒ หลักการเหตุผล และความสำคัญในการกำหนดราคากลางงานก่อสร้างและกำหนดขอบข่ายงาน

เนื่องจากมีมติคณะรัฐมนตรี กำหนดไว้ว่า ในการจัดจ้างโครงการก่อสร้างต่างๆ ก่อนที่จะดำเนินการจัดจ้าง ให้แต่งตั้งคณะกรรมการ เพื่อประชุมพิจารณา กำหนดราคากลางของสิ่งก่อสร้าง เพื่อลดโอกาสการสมยอมของผู้รับจ้างและเป็นราคาที่ใช้เปรียบเทียบในการยื่นเสนอราคาของผู้รับจ้าง ทั้งนี้การแต่งตั้งคณะกรรมการดังกล่าว จะต้องไม่น้อยกว่า ๓ คนโดยให้พิจารณาคัดเลือกจากบุคคลใดก็ได้ตามความเหมาะสม ซึ่งไม่เป็นบุคคลที่มีส่วนได้เสียกับหน่วยงาน

๑.๓ อำนาจหน้าที่ของคณะกรรมการกำหนดราคากลางงานก่อสร้างและกำหนดขอบข่ายงาน

อำนาจหน้าที่ให้คณะกรรมการกำหนดราคากลางและกำหนดขอบข่ายงาน และรูปแบบงานก่อสร้าง มีอำนาจหน้าที่และรับผิดชอบจัดทำรูปแบบงานก่อสร้าง กำหนดขอบเขตงาน และคำนวณราคากลางงานก่อสร้าง ให้ถูกต้องตามหลักเกณฑ์การคำนวณราคากลางงานก่อสร้าง และนำเสนอหัวหน้าหน่วยงานของรัฐผ่านหัวหน้าเจ้าหน้าที่ เพื่อพิจารณาให้ความเห็นชอบ ก่อนการจัดทำรายงานขอซื้อหรือขอจ้างและหรือก่อนการจัดทำเอกสารประกาศสอบราคา หรือเอกสารประกาศประกวดราคาอิเล็กทรอนิกส์ หรือประกาศร่างขอบเขตของงาน หรือตามที่กำหนด สำหรับการจ้างก่อสร้างด้วยวิธีการอื่น แล้วแต่กรณี

มติที่ประชุม/...

มติที่ประชุม	รับทราบ
ระเบียบวาระที่ ๒	เรื่องรับรองรายงานการประชุม ครั้งที่แล้ว
	๒.๑ ไม่มี
ระเบียบวาระที่ ๓	เรื่องด่วน
	๓.๑ ไม่มี
ระเบียบวาระที่ ๔	เรื่องเสนอเพื่อพิจารณา
	๔.๑ พิจารณาการกำหนดราคากลางงานก่อสร้างและกำหนดขอบข่ายงาน จำนวน ๑ โครงการ ซึ่งเป็นงบประมาณรายจ่าย ประจำปีงบประมาณ พ.ศ. ๒๕๖๕

นายศิริชัย บุญศรี

ประธานกรรมการ แจ้งที่ประชุมทราบ เนื่องจากโครงการดังกล่าว ซึ่งได้บรรจุไว้ในเทศบัญญัติ เรื่อง งบประมาณรายจ่ายประจำปีงบประมาณ พ.ศ. ๒๕๖๕ ซึ่งยังไม่ได้ดำเนินการจัดซื้อจัดจ้าง และมีความจำเป็นที่จะต้องดำเนินการจัดทำโครงการดังกล่าว เพื่อให้ผู้พิการได้รับความสะดวกพร้อมเข้าถึงอาคารสถานที่และบริการต่างๆ อย่างเท่าเทียมกับบุคคลอื่น ทั้งนี้เพื่อให้เป็นไปตามประกาศคณะกรรมการราคากลางและชั้นทะเบียนผู้ประกอบการ เรื่อง หลัก เกณฑ์ และวิธีการกำหนดราคากลางงานก่อสร้าง ประกาศในราชกิจจานุเบกษา ๑๙ ตุลาคม ๒๕๖๐ บังคับใช้ ๑๔ พฤศจิกายน ๒๕๖๐ และที่แก้ไขเพิ่มเติมจนถึงฉบับที่ ๔ ประกาศในราชกิจจานุเบกษา ณ วันที่ ๑๒ ธันวาคม ๒๕๖๑ และมีผลบังคับใช้ ๑๒ ธันวาคม ๒๕๖๑ จึงต้องจัดให้มีการประชุมเพื่อกำหนดราคากลางและกำหนดขอบข่ายงานและรูปแบบงานก่อสร้าง ก่อนดำเนินการจัดซื้อจัดจ้าง ต่อไป โดยข้าพเจ้า นายศิริชัย บุญศรี ผู้อำนวยการกองช่าง ซึ่งเป็นประธานกรรมการฯ ในครั้งนี้ เป็นผู้แจ้งรายละเอียดของโครงการฯ ตามคำสั่งฯ ต่อไป

นายศิริชัย บุญศรี

ประธานกรรมการ ตามที่ได้ส่งเอกสาร รายละเอียดโครงการฯ และคำสั่งเทศบาลตำบลพรุฬห์ ที่ ๘๔๐ / ๒๕๖๕ ลงวันที่ ๑๔ กันยายน ๒๕๖๕ เรื่อง แต่งตั้งคณะกรรมการกำหนดราคากลางและกำหนดขอบข่ายงานและรูปแบบงานก่อสร้างดังกล่าว ซึ่งมีรายละเอียด ดังนี้

๑. โครงการจัดทำสิ่งอำนวยความสะดวกให้คนพิการ งบประมาณรายจ่ายประจำปีงบประมาณ ๒๕๖๕ แผนงานสังคมสังเคราะห์ งานบริหารงานทั่วไปเกี่ยวกับสังคมสังเคราะห์ งบลงทุน หมวดค่าก่อสร้างสิ่งสาธารณูปโภค งบประมาณ ๕๐,๐๐๐.- บาท (ห้าหมื่นบาทถ้วน)

เพื่อจ่ายเป็นค่าก่อสร้างทางลาดสำหรับคนพิการบริเวณทางเท้าประตูทางเข้าประตูอาคารสำนักปลัด ขนาดกว้าง ๐.๙๐ เมตร พร้อมราวกันกั้นตึกสูง ๐.๘๐ เมตร ยาวไม่น้อยกว่า ๖.๐๐ เมตร ความชันไม่เกิน ๑:๑๒ เมตร รายละเอียดตามแบบแปลนและรายการประมาณการราคาที่ยกส่งเทศบาลตำบลพรุฬห์กำหนด (ปรากฏตามแผนพัฒนาท้องถิ่น พ.ศ.๒๕๖๑ - ๒๕๖๕ หน้า ๒๑๗ ลำดับที่ ๖) งบประมาณรายจ่ายประจำปีงบประมาณ ๒๕๖๕

แผนงานสังคมสังเคราะห์ งานบริหารงานทั่วไปเกี่ยวกับสังคมสังเคราะห์ งบ
ลงทุน หมวดค่าก่อสร้างสิ่งสาธารณูปโภค งบประมาณ ๕๐,๐๐๐.- บาท (ห้าหมื่นบาท
ถ้วน)

โดยมีรายละเอียดของงานราคาค่าวัสดุ และค่าแรงงาน ต่อหน่วยดังต่อไปนี้

๑. งานพื้นที่ทางลาดคนพิการ

- ๑.๑ งานรื้อพื้นคอนกรีตผิวกระเบื้องพร้อมบันได ๓.๘๐ ตร.ม. จำเหมารวมค่าวัสดุ
และค่าแรงงาน จำนวน ๑,๘๐๐ บาท
- ๑.๒ งานก่ออิฐมอญเต็มแผ่น ปริมาณงานไม่น้อยกว่า ๕.๐๐ ตร.ม. ราคาค่าวัสดุ
ตร.ม. ละ ๕๗๘.๐๐ บาท ราคาค่าแรงงาน ตร.ม. ละ ๑๖๗.๐๐ บาท
- ๑.๓ งานทรายถม ปริมาณงานไม่น้อยกว่า ๔.๖๘ ลบ.ม. ราคาค่าวัสดุ ลบ.ม. ละ
๕๖๐.๗๕ บาท ราคาค่าแรงงาน ลบ.ม. ละ ๙๙.๐๐ บาท
- ๑.๔ งานเหล็กตะแกรงพื้น RB ๖ mm. ปริมาณงานไม่น้อยกว่า ๑๙.๑๖ กก.
ราคาค่าวัสดุ กก. ละ ๒๗.๑๒ บาท ราคาค่าแรงงาน กก. ละ ๔.๑๐ บาท
- ๑.๕ งานคอนกรีต ๑:๒:๔ ปริมาณงานไม่น้อยกว่า ๐.๗๐ ลบ.ม. ราคาค่าวัสดุ ลบ.
ม. ละ ๑,๙๖๔.๕๓ บาท ราคาค่าแรงงาน ลบ.ม. ละ ๓๐๖.๐๐ บาท
- ๑.๖ งานฉาบผนังทางลาด ปริมาณงานไม่น้อยกว่า ๔.๙๐ ตร.ม. ราคาค่าวัสดุ ตร.
ม. ละ ๗๕.๐๐ บาท ราคาค่าแรงงาน ตร.ม. ละ ๘๒.๐๐ บาท
- ๑.๗ งานพื้นผิวทรายล้าง ปริมาณงานไม่น้อยกว่า ๑๑.๑๔ ตร.ม. ราคาค่าวัสดุ ตร.
ม. ละ ๒๘๒.๗๐ บาท ราคาค่าแรงงาน ตร.ม. ละ ๙๙.๐๐ บาท
- ๑.๘ งานผนังผิวทรายล้าง ปริมาณงานไม่น้อยกว่า ๔.๙๐ ตร.ม. ราคาค่าวัสดุ ตร.
ม. ละ ๒๒๘.๘๐ บาท ราคาค่าแรงงาน ตร.ม. ละ ๑๒๑.๐๐ บาท
- ๑.๙ งานราวกันตกทางลาดคนพิการ (ราวสองชั้น) ท่อกลมสแตนเลส ขนาด ๑-
๑/๒ นิ้ว เกรด ๓๐๔ หนา ๑.๒ มม. และ ๑.๕ มม. พร้อมอุปกรณ์รวมค่าแรง
เหมารวม ๑๐ ม. รายละเอียดตามแบบแปลนกองช่างเทศบาลตำบลพรุพี
กำหนด ปริมาณงานไม่น้อยกว่า ๑๐.๐๐ ม. ราคาค่าวัสดุ ม. ละ ๒,๐๐๐.๐๐
บาท
- ๑.๑๐ งานเบ็ดเตล็ด จำนวน ๑ งาน ราคาค่าแรงงาน งานละ ๑,๐๐๐.๐๐ บาท

นางสาวณณภรณ์ เลียนสุ่ย กรรมการ ข้าพเจ้ามีความเห็นว่า โครงการดังกล่าว เมื่อพิจารณารายละเอียด
ของโครงการดูแล้ว หลังจากที่ได้รับแจ้งคำสั่งและเอกสารประกอบโครงการฯ ที่แนบมา
นั้น พบว่า เป็นลักษณะโครงการจัดทำสิ่งอำนวยความสะดวกให้พิการ ซึ่ง พิจารณา
แล้วมีรายละเอียดในประมาณราคาค่าก่อสร้าง ในแบบฟอร์มประมาณการ ปร.๕ และ
ปร. ๔ ที่มีรายการ ปริมาณงาน ราคาค่าวัสดุและค่าแรงงานต่อหน่วย เป็นราคาที่ต่ำ
กว่าราคาท้องตลาด ในปัจจุบัน ดังนั้นเพื่อความเหมาะสมในการประชุม เห็นควรให้
นายศิริชัย บุญศรี ผู้อำนวยการกองช่าง ซึ่งเป็นประธานคณะกรรมการ และมีความรู้
เกี่ยวกับราคาค่าวัสดุ และค่าแรงงาน ต้นทุน คำนวณราคากลางใหม่ เพื่อให้เป็น
ปัจจุบันตามหลักเกณฑ์ของทางราชการ ที่กำหนดไว้ และได้กำหนดราคากลางที่ถูกต้อง
ประกอบการพิจารณา ของคณะกรรมการกำหนดราคากลางต่อไป

นางสาววรรณพร นพคุณ กรรมการ เห็นด้วยตามที่ นางสาวณณภรณ์ เลียนสุย เสนอ แนะนำ ควบคุมอบให้นาย ศิริชัย บุญศรี ผู้อำนวยการกองช่าง ซึ่งเป็นประธานกรรมการ เป็นผู้ตรวจสอบประมาณ การราคาค่าก่อสร้างตามรายการ ว่าราคาค่าวัสดุ และค่าแรงงาน ตลอดจน Factor F มีความถูกต้อง เหมาะสม และเป็นราคาปัจจุบันหรือไม่ ตรงตามหลักเกณฑ์การ คำนวณ ตามหลักวิชาช่างหรือไม่ เพื่อจะได้ให้คณะกรรมการกำหนดราคากลางและ กำหนดขอบข่ายงานและรูปแบบงานก่อสร้าง ใช้เป็นข้อมูลประกอบการพิจารณา ใน การกำหนดราคากลางและกำหนดขอบข่ายงาน รูปแบบงานก่อสร้าง ต่อไป

นายศิริชัย บุญศรี ประธานกรรมการ ข้าพเจ้าได้ดำเนินการตรวจสอบ ราคาวัสดุ และค่าแรงงาน ต้นทุน ตลอดจน Factor F ของโครงการดังกล่าว แล้ว พบว่า รายการประมาณการราคา ค่าก่อสร้าง โครงการจัดทำสิ่งอำนวยความสะดวกให้คนพิการมีความเหมาะสม เป็นไป ตามหลักวิชาช่างประกอบการพิจารณาของคณะกรรมการกำหนดราคากลางและ กำหนดขอบข่ายงานและรูปแบบงานก่อสร้าง

ปร.๕ Factor F ๑.๓๐๕๖

อัตราดอกเบี้ยเงินกู้ ตั้งไว้ ๕.๐๐ % ถูกต้องตรงตามหนังสือสั่งการ กรมบัญชีกลาง ส่วนที่สูงสุด ที่ กค ๐๔๓๓.๒/ว๒๘๑ ลงวันที่ ๑๙ มิถุนายน ๒๕๖๓

นายศิริชัย บุญศรี

ประธานกรรมการ สอบถามคณะกรรมการกำหนดราคากลาง จากการ ตรวจสอบประมาณการค่าก่อสร้าง ซึ่งดำเนินการถอดแบบและคำนวณปริมาณงาน ราคา ณ ปัจจุบัน โดยใช้แบบฟอร์ม ปร.๔ และ ปร.๕ ตามที่ผู้ตรวจสอบและประมาณ การราคาค่าก่อสร้างตามรายการนั้น คณะกรรมการกำหนดราคากลาง ท่านใด มีความคิดเห็นเพิ่มเติมที่จะเสนอต่อที่ประชุมบ้าง

ซึ่งมติที่ประชุมเห็นชอบให้กำหนดราคาวัสดุและค่าแรงงานเป็นตาม หลักเกณฑ์ และระเบียบที่เกี่ยวข้องโดยเคร่งครัด

นายศิริชัย บุญศรี

ประธานกรรมการ ถามมติที่ประชุม เห็นชอบให้กำหนดราคากลางของ โครงการดังกล่าวตามรายการนี้หรือไม่

มติที่ประชุม

ที่ประชุมคณะกรรมการกำหนดราคากลางและกำหนดขอบข่ายงาน ได้มี มติเป็นเอกฉันท์ กำหนดราคากลาง โครงการดังกล่าว เป็นเงิน ๕๐,๐๐๐.๐๐ บาท (ห้าหมื่นบาทถ้วน)

ระเบียบวาระที่ ๕

ญัตติอื่นๆ

๕.๑ ไม่มี

นายศิริชัย บุญศรี

ประธานกรรมการ ถ้าไม่มีคณะกรรมการท่านใดเสนอประเด็นอื่น ขอปิดการ ประชุม และขอขอบคุณคณะกรรมการทุกท่าน

ปิดประชุม

เวลา ๑๔.๔๕ น.

ลงชื่อ..........ผู้จัดรายงานการประชุม
(นางสาววรรณพร นพคุณ)

คณะกรรมการกำหนดราคากลางและกำหนดขอบข่ายงาน

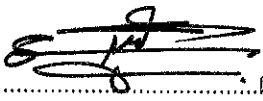
ลงชื่อ..........ผู้ตรวจรายงานการประชุม
(นายศิริชัย บุญศรี)

ประธานคณะกรรมการกำหนดราคากลางและกำหนดขอบข่ายงาน

ขอบเขตงาน โครงการจัดทำสิ่งอำนวยความสะดวกให้คนพิการ

๑. ความเป็นมาของโครงการ

เนื่องจาก คนพิการมีความจำเป็นประกอบกิจวัตรประจำวันและเข้าไปมีส่วนร่วมทางสังคมกับคน และการเข้าร่วมกลุ่มเพื่อการพัฒนาตนเอง แต่พบว่า คนพิการไม่ได้รับความสะดวกในการเดินทางออกจาก แหล่งที่อยู่อาศัยไปใช้บริการใช้อาคาร สถานที่ราชการทำให้เป็นอุปสรรคสำคัญต่อการพัฒนาและ ยกระดับคุณภาพชีวิตของคนพิการ ดังนั้น จึงมีความจำเป็นที่จะต้องดำเนินการจัดทำสิ่งอำนวยความสะดวกให้คนพิการบริเวณทางเท้าประตูทางเข้าอาคารสำนักงานปลัดเทศบาล

๒. วัตถุประสงค์

๒.๑ เพื่อเป็นการให้บริการผู้พิการที่มาติดต่อราชการภายในเทศบาลตำบลพรุพี

๒.๒ เพื่อให้ผู้พิการได้รับความสะดวกพร้อมเข้าถึงอาคารสถานที่และบริการต่างๆอย่างเท่าเทียม กับบุคคลอื่น

๓. คุณสมบัติผู้เสนอราคา

๓.๑ เป็นบุคคลธรรมดาหรือนิติบุคคลผู้มีอาชีพรับจ้างนั้นโดยตรง

๓.๒ ผู้เสนอราคาต้องไม่เป็นผู้ถูกระบุชื่อไว้ในบัญชีรายชื่อผู้ทำงานของทางราชการ และได้แจ้ง เวียน ชื่อแล้ว หรือไม่เป็นผู้ที่ได้รับผลของการสั่งให้นิติบุคคล หรือบุคคลอื่นเป็นผู้ทำงานตามระเบียบของทาง ราชการ

๓.๓ ผู้เสนอราคาต้องไม่เป็นผู้มีผลประโยชน์ร่วมกันกับผู้ประสงค์เสนอราคารายอื่น

๓.๔ หากผู้เสนอราคาเป็นผู้ประกอบการวิสาหกิจขนาดกลางและขนาดย่อม (SMEs) ตามรายการ สินค้าที่มีชื่อตามสำนักงานส่งเสริมวิสาหกิจขนาดกลางและขนาดย่อมได้ขึ้นบัญชีไว้ ซึ่งพัสดุดังกล่าวตรงตาม ความต้องการของเทศบาลตำบลพรุพี ให้แนบสำเนาใบขึ้นทะเบียนผู้ประกอบการวิสาหกิจขนาดกลางและ ขนาดย่อม (SMEs) ในขณะเข้าเสนอราคา

๔. ขอบเขตหรือแบบรูปรายการงานก่อสร้าง

ดำเนินการ งานก่ออิฐฉาบปูนเพิ่มเติม แผ่น ปริมาณงานไม่น้อยกว่า ๕.๐๐ ตร.ม.,งานทราชมม ปริมาณงานไม่น้อยกว่า ๔.๖๘ ลบ.ม.,งานเหล็กตะแกรงพื้น RB ๖ mm. ปริมาณงานไม่น้อยกว่า ๑๙.๑๖ กก. , งานคอนกรีต ๑:๒:๔ ปริมาณงานไม่น้อยกว่า ๐.๗๐ ลบ.ม. ,งานฉาบผนังทางลาด ปริมาณงานไม่น้อยกว่า ๕.๙๐ ตร.ม. งานพื้นผิวทรายล้าง ปริมาณงานไม่น้อยกว่า ๑๑.๑๔ ตร.ม. ,งานผนังผิวทรายล้าง ปริมาณงานไม่น้อยกว่า ๔.๙๐ ตร.ม. ,งานราวกันตกทางลาดคนพิการ (ราวสองชั้น) ท่อกลมสแตนเลส ขนาด ๑-๑/๒ นิ้ว เกรด ๓๐๔ หนา ๑.๒ มม. และ ๑.๕ มม. พร้อมอุปกรณ์รวมค่าแรงเหมารวม ๑๐ ม. ปริมาณงานไม่น้อยกว่า ๑๐.๐๐ ม. และ รายละเอียดอื่นๆ ตามรายการประมาณการก่อสร้าง แบบรูป รายการละเอียด แบบแปลน ที่เทศบาลตำบล พรุพีกำหนด เป็นไปตามแผนพัฒนาท้องถิ่น (พ.ศ. ๒๕๖๑ - ๒๕๖๕) ปรากฏในแผนงานสังคมสังเคราะห์

๕. ข้อกำหนดการใช้พัสดุที่ผลิตในประเทศ

พัสดุประเภทวัสดุหรือครุภัณฑ์ที่ใช้ในการก่อสร้างต้องเป็นพัสดุที่ผลิตในประเทศ ตามเงื่อนไขดังนี้

๕.๑ วัสดุหรือครุภัณฑ์ที่ใช้ในงานก่อสร้างต้องเป็นพัสดุที่ผลิตในประเทศไทยไม่น้อยกว่าร้อยละ ๖๐ ของ มูลค่าพัสดุที่จะใช้ในงานก่อสร้างทั้งหมดตามสัญญา

๕.๒ วัสดุ หรือ เหล็ก ที่ใช้ในงานก่อสร้างต้องใช้วัสดุที่ผลิตภายในประเทศไม่น้อยกว่าร้อยละ ๙๐ ของปริมาณวัสดุที่ต้องใช้ทั้งหมดตามสัญญา

ผู้รับจ้างจะต้องจัดทำแผนการใช้พัสดุที่ผลิตในประเทศ (ตามข้อ ๕.๑ และ ๕.๒) ภายใน ๓๐ วัน นับถัดจากวันที่ได้ลงนามในสัญญา เพื่อให้คณะกรรมการตรวจรับพัสดุพิจารณา ต่อไป

๖. พื้นที่ดำเนินการ

ประตูทางเข้าอาคารสำนักปลัดเทศบาลตำบลพรุฬห์

๗. ระยะเวลาดำเนินการและส่งมอบ

ให้แล้วเสร็จภายใน ๖๐ วัน นับถัดจากวันลงนามในสัญญา

๘. ระยะเวลาประกันสัญญา

ผู้รับจ้างจะต้องรับประกันความชำรุดบกพร่องไม่น้อยกว่า ๒ ปี นับถัดจากวันที่ได้รับมอบงานดังกล่าว

๙. การปรับราคาค่างานก่อสร้าง

การปรับราคาค่างานก่อสร้าง ตามเงื่อนไข หลักเกณฑ์ สูตรและวิธีการคำนวณที่ใช้กับสัญญา แบบปรับราคาได้ตามมติคณะรัฐมนตรี เมื่อวันที่ ๒๒ สิงหาคม ๒๕๖๒ เรื่อง การพิจารณาช่วยเหลือผู้ประกอบการอาชีพงานก่อสร้าง ตามหนังสือสำนักเลขาธิการคณะกรรมการรัฐมนตรี ที่ นร. ๐๒๐๓/ว๑๐๙ ลงวันที่ ๒๔ สิงหาคม ๒๕๖๒ ในการพิจารณาเพิ่มหรือลดราคางานจ้างเหมาก่อสร้างให้คำนวณตามสูตร ดังนี้

$$P = (Po) \times (K) \text{ กำหนดให้}$$

P = ราคางานต่อหน่วยหรือราคาค่างานเป็นงวดที่จะต้องจ่ายให้กับผู้รับจ้าง

Po = ราคาค่างานต่อหน่วยที่ผู้รับจ้างประมูลได้หรือราคาค่างานเป็นงวดซึ่งระบุไว้ในสัญญาแล้วแต่กรณี

K = ESCALATION FACTOR หัก ๔% เมื่อต้องการเพิ่มค่างานหรือบวกเพิ่ม ๔ % เมื่อต้องการเรียกค่างานคืน

๑๐. วงเงินในการจัดหา/งบประมาณ

งบประมาณรายจ่ายประจำปีงบประมาณ แผนงานสังคมสงเคราะห์ งานบริหารงานทั่วไปเกี่ยวกับสังคมสงเคราะห์ งบลงทุน หมวดค่าก่อสร้างสิ่งสาธารณสุขุ โครงการจัดทำสิ่งอำนวยความสะดวกคนพิการ งบประมาณ ๕๐,๐๐๐.- บาท (ห้าหมื่นบาทถ้วน) คณะกรรมการกำหนดราคากลางและกำหนดขอบข่ายงาน ได้มีมติเป็นเอกฉันท์ กำหนดราคากลาง เป็นเงิน ๕๐,๐๐๐.๐๐ บาท (ห้าหมื่นบาทถ้วน)

๑๑. เงื่อนไขการชำระเงิน

จะจ่ายเงินให้แก่ผู้รับจ้าง เมื่อผู้รับจ้างได้ส่งมอบงานจ้างแล้วเสร็จตามหนังสือสัญญา และคณะกรรมการตรวจรับพัสดุ ได้ดำเนินการตรวจรับไว้เรียบร้อยแล้ว

๑๒. การควบคุมงานของผู้รับจ้าง

ผู้รับจ้างจะต้องจัดให้มีผู้ควบคุมงานของผู้รับจ้าง โดยจะต้องมีคุณวุฒิไม่ต่ำกว่าภาคีวิศวกร

๑๓. หลักเกณฑ์ในการพิจารณา

พิจารณาเงื่อนไขต่าง ๆ ที่ปรากฏในขอบเขตของงานนี้ และพิจารณาราคาของผู้ยื่นข้อเสนอราคาที่เหมาะสม

๑๔. หน่วยงานรับผิดชอบโครงการ

งานสวัสดิการสังคม ฝ่ายปกครองสำนักปลัด เทศบาลตำบลพรุฬห์ ตำบลพรุฬห์ อำเภอบ้านนาสาร จังหวัดสุราษฎร์ธานี

คณะกรรมการกำหนดราคากลางและกำหนดขอบข่ายงาน

(ลงชื่อ)..........ประธานกรรมการ
(นายศิริชัย บุญศรี)
ผู้อำนวยการกองช่าง

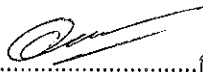
(ลงชื่อ)..........กรรมการ
(นางสาววรรณพร นพคุณ)
นักวิชาการสาธารณสุข

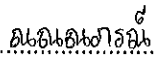
(ลงชื่อ)..........กรรมการ
(นางสาวณณภรณ์ เลียนสุย)
เจ้าพนักงานธุรการ

CODE	รายการ	หน่วย	ค่าวัสดุ	ค่าแรง	หมายเหตุ
b	พื้นไม้เข้วล้านวางบนตงไม้ (ราคายังไม่รวมไม้ตง) (น้อยกว่า 100 ตร.ม.)				
B3051	พื้นไม้เนื้อแข็งเข้วล้านวางบนตงไม้เนื้อแข็ง	ตร.ม.	1,183	140	มากกว่า 100 ตร.ม.ขึ้นไป ค่าแรง 120 บาท/ตร.ม.
B3052	พื้นไม้แดงเข้วล้านวางบนตงไม้เนื้อแข็ง	ตร.ม.	1,510	140	
B3053	พื้นไม้ตะเคียนทองวางบนตงไม้เนื้อแข็ง	ตร.ม.	1,279	120	มากกว่า 100 ตร.ม.ขึ้นไป ค่าแรง 95 บาท/ตร.ม.
B3054	พื้นไม้มะค่าวางบนตงไม้เนื้อแข็ง	ตร.ม.	2,186	120	
B3055	พื้นไม้สักวางบนตงไม้เนื้อแข็ง	ตร.ม.	3,450	120	
b	ค่าแรงขัดพื้นไม้ (ด้วยเครื่องจักร)				
B3056	ค่าขัดพื้นไม้ (ด้วยเครื่องจักร)	ตร.ม.	-	50	พื้นที่ 80 ตร.ม.ขึ้นไป
		ตร.ม.	-	70	พื้นที่น้อยกว่า 80 ตร.ม.
b	คอนกรีตบดลือปูพื้น				
B3057	พื้นถนนหรือทางเท้าปูบล็อก หน้า 6 ซม.	ตร.ม.	331	55	สี่ซีเมนต์
B3058	พื้นถนนหรือทางเท้าปูบล็อก หน้า 6 ซม.	ตร.ม.	427	55	สี่ต่าง ๆ
B3059	พื้นถนนหรือทางเท้าปูบล็อก หน้า 10 ซม.	ตร.ม.	564	55	สี่ซีเมนต์
B3060	พื้นถนนหรือทางเท้าปูบล็อก หน้า 10 ซม.	ตร.ม.	673	55	สี่ต่าง ๆ
b	ขอบคันทันคอนกรีต ทรงมน ขนาด 0.15x0.30x1.00 เมตร				
B3061	ขอบคันทันคอนกรีต ยาว 1.00 เมตร	ฟุต	177	50	
b	วัสดุเส้นแบ่งแนว ยาวเส้นละ 2.00 เมตร				
B3062	เส้นแบ่งแนวพีวีซี 6 มม.	เส้น	18	-	
B3063	เส้นแบ่งแนวพีวีซี 10 มม.	เส้น	35	-	
B3064	เส้นแบ่งแนวทองเหลือง	เส้น	165	-	
B4	2.4 งานผนัง				
b	ผนังก่ออิฐ				
B4000	ผนังก่ออิฐมวลถู ครึ่งแผ่น	ตร.ม.	282	89	รับ - กำแพง ศาลง = 78 บาท
B4001	ผนังก่ออิฐมวลถู เต็มแผ่น	ตร.ม.	578	167	รับ - กำแพง ศาลง = 130 บาท
B4002	ผนังก่ออิฐดินเผา	ตร.ม.	264	84	ชนิด 2 รู
B4003	ผนังก่ออิฐแดงกลวง	ตร.ม.	230	84	
B4004	ผนังก่ออิฐแดงกลวง เต็มแผ่น	ตร.ม.	473	153	
b	ผนังก่อเซรามิค				
B4005	ผนังก่อเซรามิคบล็อก ผิวด้าน	ตร.ม.	670	55	
B4006	ผนังก่อเซรามิคบล็อก ผิวเคลือบ	ตร.ม.	837	55	

"ผู้ที่นำราคาวัสดุนี้ไปใช้ให้อยู่ในดุลยพินิจของผู้ใช้ และควรตรวจสอบราคาจากพาณิชย์จังหวัด (ท้องถิ่น) อีกครั้งหนึ่ง"

190	บานประตูไม้อัดยาง ชนิดใช้ภายใน หน้า 3.5 ซม. ขนาด 70 x 200 ซม.	บาน	700.93
191	บานประตูไม้อัดยาง ชนิดใช้ภายใน หน้า 3.5 ซม. ขนาด 80 x 200 ซม.	บาน	738.32
192	บานประตูไม้อัดยาง ชนิดใช้ภายนอก หน้า 3.5 ซม. ขนาด 70 x 200 ซม.	บาน	897.20
193	บานประตูไม้อัดยาง ชนิดใช้ภายนอก หน้า 3.5 ซม. ขนาด 80 x 200 ซม.	บาน	925.23
194	บานประตูไม้เนื้อแข็ง บานทึบ ขนาด 80 x 180 ซม.	บาน	1,495.33
195	วงกบประตูไม้เนื้อแข็ง ไม่มีช่องแสง ขนาด 80 x 200 ซม. ขนาดไม้วงกบ 2" x 4"	ชุด	897.20
196	น็อตหัวกลมสำหรับงานไม้ ขนาดเส้นผ่าศูนย์กลาง 9 มม. ยาว 6 นิ้ว	กก.	186.92
197	ตะปุดอกไม้ ชนิดผอม ขนาด 3 นิ้ว	กก.	46.73
198	ตะปุดอกคอนกรีต ขนาด 3" - 4"	กก.	65.42
199	ตะปุดอกสังกะสี ขนาด 1 3/4" เบอร์ 13	กก.	112.15
200	ตะปูเกลียว ขนาด 3"	ตัว	3.27
201	ตะปูเกลียว ขนาด 4"	ตัว	3.74
202	สลักเกลียว ขนาด 30 ซม.	ตัว	4.21
203	สลักเกลียว ขนาด 40 ซม.	ตัว	5.14
204	ขอยึดกระเบื้อง ขนาด 6"	อัน	4.21
205	ขอยึดกระเบื้อง ขนาด 8"	อัน	4.67
206	บานพับเหล็ก มีโนส่อนันระหว่างข้อ หน้า 2 มม. ขนาด 4 x 3 นิ้ว	อัน	32.71
207	บานพับหน้าต่างเหล็กเคลือบสังกะสี ปรับมุม ขนาด 10 นิ้ว	ชุด	112.15
208	บานพับหน้าต่างเหล็กเคลือบสังกะสี ปรับมุม ขนาด 12 นิ้ว	ชุด	121.50
209	ปูนซีเมนต์ปอร์ตแลนด์ ปูนถุง ประเภท 1 ตราช้าง	ตัน	3,271.03
210	ปูนซีเมนต์ผสม ปูนถุง บรรจุ 50 กก./ถุง ตราเสือ	ตัน	2,943.93
211	ฟลีนโค้ท เบอร์ 3 ขนาด 3.5 กก. ตราเชลล์	กระป๋อง	364.49
212	แชลแลค ชนิดเกล็ด สีขาว ตรา	กก.	560.75
213	น้ำยาประสานท่อพีวีซี ชนิดธรรมดา ขนาด 250 กรัม ตราท่อน้ำไทย	กระป๋อง	130.84
214	ทรายหยาบ	ลบ.ม.	841.12
215	ทรายหยาบ ราคาท่าทราย	ลบ.ม.	560.75
216	ทรายละเอียด	ลบ.ม.	1,028.04
217	หินย่อย เบอร์ 1	ลบ.ม.	336.45
218	ทรายถมที่	ลบ.ม.	747.66
219	หินคลุก ราคาท่าทราย	ลบ.ม.	560.75
220	หินคลุก	ลบ.ม.	841.12
221	หินคลุก ราคา ณ โรงไม้	ลบ.ม.	467.29
222	ก๊อกน้ำทองเหลือง (ผอม) ขนาด 1/2 นิ้ว	อัน	112.15
223	ก๊อกน้ำทองเหลือง (อ้วน) ขนาด 1/2 นิ้ว	อัน	130.84
224	ก๊อกน้ำบอลสนาม ขนาด 1/2 นิ้ว	อัน	140.19
225	ลึงซีเมนต์สำเร็จรูป กลวง สูง 33 ซม. ตก. 80 ซม.	อัน	214.95
226	ฝาถังซีเมนต์สำเร็จรูป ตก. 80 ซม.	อัน	205.61
227	สายไฟฟ้าเดินภายในอาคาร VAF สายแบนแกนคู่ ขนาด 2 x 1.5 ตร.มม. ยาว 100 ม.	ม้วน	1,588.79
228	สายไฟฟ้าเดินภายในอาคาร VAF สายแบนแกนคู่ ขนาด 2 x 2.5 ตร.มม. ยาว 100 ม.	ม้วน	2,196.26
229	สายไฟฟ้า VAF สายแบนแกนคู่ แรงดัน 300 โวลต์ ขนาด 2 x 1.5 ตร.มม. ยาว 100 เมตร ตรา	ม้วน	1,252.34

CODE	รายการ	หน่วย	ค่าวัสดุ	ค่าแรง	หมายเหตุ
	ส่วนที่ 1 ค่างานต้นทุน				
	ก. กลุ่มงานที่ 1				
A.	1. งานโครงสร้างวิศวกรรม				
A1.	1.1 งานขุดดิน				
a	ขุดดินฐานรากแล้วถมดิน				
A1000	ดินทั่วไป				
	ปริมาณเกิน 100 ลบ.ม. หรือขุดลึกไม่เกิน 1.00 เมตร	ลบ.ม.	-	99	
	ปริมาณตั้งแต่ 25-100 ลบ.ม. หรือขุดลึก1.00-1.50 ม.	ลบ.ม.	-	125	
	ปริมาณน้อยกว่า 25 ลบ.ม. หรือขุดลึกเกิน1.50 ม.	ลบ.ม.	-	148	
A1001	ดินลูกรัง				
	ปริมาณเกิน 100 ลบ.ม. หรือขุดลึกไม่เกิน 1.00 เมตร	ลบ.ม.	-	194	
	ปริมาณตั้งแต่ 25-100 ลบ.ม. หรือขุดลึก1.00-1.50 ม.	ลบ.ม.	-	239	
	ปริมาณน้อยกว่า 25 ลบ.ม. หรือขุดลึกเกิน1.50 ม.	ลบ.ม.	-	283	
a	ขุดดินอื่น ๆ				
A1002	ขุดดินทั่วไป	ลบ.ม.	-	60	
A1003	ขุดดินทั่วไป (เครื่องจักรกล)	ลบ.ม.	-	18	
A1004	ขุดลอกร่องน้ำ (เครื่องจักรกล)	ลบ.ม.	-	27	
A1005	ขุดสระน้ำ (เครื่องจักรกล)	ลบ.ม.	-	18	
a	วัสดุรองฐานราก				
A1006	ทรายหยาบรองพื้น	ลบ.ม.	350	91	
A1007	อิฐหักกระทุ้งเนนรองพื้น	ลบ.ม.	150	104	
a	คอนกรีตหยาบรองฐานราก				
A1008	คอนกรีตหยาบ 1:3:5 (ประเภท 1)	ลบ.ม.	1,400	398	
A1009	คอนกรีตหยาบ 1:3:5 (ประเภท 5)	ลบ.ม.	1,645	398	
a	วัสดุถมบริเวณ เพื่อปรับระดับ (ขนจากกองใกล้อาคารและปรับระดับ)				
A1010	ทรายถม	ลบ.ม.	335	99	
A1011	ดิน	ลบ.ม.	353	99	
A1012	ดินลูกรัง	ลบ.ม.	350	99	
A1013	หินคลุก	ลบ.ม.	420	99	
a	ถมบดอัดดิน - ลูกรัง (เครื่องจักรกล)				
A1014	อัดแน่นธรรมดา	ลบ.ม.	-	25	
A1015	อัดแน่น 85%	ลบ.ม.	-	35	ลูกรัง 46 บาท/ลบ.ม.
a	ทราย - หิน				
A1016	ทรายหยาบ	ลบ.ม.	475	-	
A1017	ทรายละเอียด	ลบ.ม.	493	-	
A1018	หินย้อย เบอร์ 1	ลบ.ม.	566	-	
A1019	หินย้อย เบอร์ 2	ลบ.ม.	542	-	
A1020	หินคลุก	ลบ.ม.	420	-	
A1021	หินเกล็ดสีชาวดำ	ลบ.ม.	550	-	

*ผู้ที่นำราคาวัสดุนี้ไปใช้ให้อยู่ในดุลยพินิจของผู้ใช้ และควรตรวจสอบราคาจากพาณิชย์จังหวัด (ท้องถิ่น) อีกครั้งหนึ่ง

ราคาสินค้าเฉลี่ยวัสดุก่อสร้าง (ราคาเงินสด ไม่รวมภาษีมูลค่าเพิ่ม ไม่รวมค่าขนส่ง) ของจังหวัด สุราษฎร์ธานี เดือนสิงหาคม ปี 2565

หน้า 1 จากทั้งหมด 1 หน้า

หน้า | 1 |

ราคา : บาท

ลำดับ..	รายการ	หน่วย	สิงหาคม
1	คอนกรีตผสมเสร็จรูปลูกบาศก์ 180 กก./ตร.ซม. และ รูปทรงกระบอก 140กก./ตร.ซม. ตราซีแพค	ลบ.ม.	2,102.80
2	คอนกรีตผสมเสร็จรูปลูกบาศก์ 210 กก./ตร.ซม. และ รูปทรงกระบอก 180 กก./ตร.ซม. ตราซีแพค	ลบ.ม.	2,196.26
3	คอนกรีตผสมเสร็จรูปลูกบาศก์ 240 กก./ตร.ซม. และ รูปทรงกระบอก 210 กก./ตร.ซม. ตราซีแพค	ลบ.ม.	2,289.72
4	คอนกรีตผสมเสร็จรูปลูกบาศก์ 280 กก./ตร.ซม. และ รูปทรงกระบอก 240 กก./ตร.ซม. ตราซีแพค	ลบ.ม.	2,383.18
5	คอนกรีตผสมเสร็จรูปลูกบาศก์ 320 กก./ตร.ซม. และ รูปทรงกระบอก 280 กก./ตร.ซม. ตราซีแพค	ลบ.ม.	2,476.64
6	คอนกรีตผสมเสร็จรูปลูกบาศก์ 350 กก./ตร.ซม. และ รูปทรงกระบอก 300 กก./ตร.ซม. ตราซีแพค	ลบ.ม.	2,570.09
7	คอนกรีตผสมเสร็จรูปลูกบาศก์ 380 กก./ตร.ซม. และ รูปทรงกระบอก 320 กก./ตร.ซม. ตราซีแพค	ลบ.ม.	2,663.55
8	คอนกรีตผสมเสร็จรูปลูกบาศก์ 400 กก./ตร.ซม. และ รูปทรงกระบอก 350 กก./ตร.ซม. ตราซีแพค	ลบ.ม.	2,757.01
9	คอนกรีตผสมเสร็จรูปลูกบาศก์ 180 กก./ตร.ซม. และรูปทรงกระบอก 140 กก./ตร.ซม. มีส่วนผสมของปูนซีเมนต์ TPI	ลบ.ม.	1,663.55
10	คอนกรีตผสมเสร็จรูปลูกบาศก์ 210 กก./ตร.ซม. และรูปทรงกระบอก 180 กก./ตร.ซม. มีส่วนผสมของปูนซีเมนต์ TPI	ลบ.ม.	1,710.28
11	คอนกรีตผสมเสร็จรูปลูกบาศก์ 240 กก./ตร.ซม. และรูปทรงกระบอก 210 กก./ตร.ซม. มีส่วนผสมของปูนซีเมนต์ TPI	ลบ.ม.	1,757.01
12	คอนกรีตผสมเสร็จรูปลูกบาศก์ 280 กก./ตร.ซม. และรูปทรงกระบอก 240 กก./ตร.ซม. มีส่วนผสมของปูนซีเมนต์ TPI	ลบ.ม.	1,803.74
13	คอนกรีตผสมเสร็จรูปลูกบาศก์ 320 กก./ตร.ซม. และรูปทรงกระบอก 280 กก./ตร.ซม. มีส่วนผสมของปูนซีเมนต์ TPI	ลบ.ม.	1,897.20
14	คอนกรีตผสมเสร็จรูปลูกบาศก์ 350 กก./ตร.ซม. และรูปทรงกระบอก 300 กก./ตร.ซม. มีส่วนผสมของปูนซีเมนต์ TPI	ลบ.ม.	1,943.93
15	คอนกรีตบล็อกก่อผนัง ชนิดธรรมดา ขนาด 19 x 39 x 7 ซม.	ก้อน	7.01
16	อิฐมอญ ขนาด 7x 16 x 3.5 ซม.	ก้อน	5.14
17	เสาเข็มคอนกรีตอัดแรง รูปสี่เหลี่ยมตัน ขนาด 0.18 x 0.18 ม. ยาว 8.00 ม.	ท่อน	1,408.18
18	เสาเข็มคอนกรีตอัดแรง รูปสี่เหลี่ยมตัน ขนาด 0.20 x 0.20 ม. ยาว 10.00 ม.	ท่อน	2,112.26
19	เสาเข็มคอนกรีตอัดแรง รูปสี่เหลี่ยมตัน ขนาด 0.22 x 0.22 ม. ยาว 10.00 ม.	ท่อน	2,564.89
20	เสาเข็มคอนกรีตอัดแรง รูปสี่เหลี่ยมตัน ขนาด 0.20 x 0.20 ม. ยาว 12.00 ม.	ท่อน	2,665.42
21	เสาเข็มคอนกรีตอัดแรง รูปสี่เหลี่ยมตัน ขนาด 0.22 x 0.22 ม. ยาว 15.00 ม.	ท่อน	4,325.11
22	เสาเข็มคอนกรีตอัดแรง รูปตัวไอ ขนาด 0.18 x 0.18 ม. ยาว 10.00 ม.	ท่อน	1,659.64
23	เสาเข็มคอนกรีตเสริมเหล็ก แบบสี่เหลี่ยม ขนาด 4" x 4" ยาว 2.50 ม.	ท่อน	261.68
24	เหล็กเส้นกลมผิวเรียบ SR.24 ยาว 10 เมตร สก. 6 มม.	ตัน	27,121.50
25	เหล็กเส้นกลมผิวเรียบ SR.24 ยาว 10 เมตร สก. 9 มม.	ตัน	26,682.24
26	เหล็กเส้นกลมผิวเรียบ SR.24 ยาว 10 เมตร สก. 12 มม.	ตัน	31,261.68
27	ลวดผูกเหล็ก สก. 1.25 มม. (เบอร์ 18)	กก.	32.71
28	เหล็กฉาก หน้า 4 มม. ยาว 6 เมตร ขนาด 40 x 40 มม. น้ำหนัก 14.5 กก.	ท่อน	504.67
29	เหล็กตัวซี (Light Lip Channel Steel) หน้า 2.3 มม. ยาว 6 เมตร ขนาด 125 x 50 x 20 มม. น้ำหนัก 25.5 กก.	ท่อน	794.39
30	เหล็กตัวซี (Light Lip Channel Steel) หน้า 3.2 มม. ยาว 6 เมตร ขนาด 75 x 45 x 15 มม. น้ำหนัก 17 -18 กก.	ท่อน	635.51

CODE	รายการ	หน่วย	ค่าวัสดุ	ค่าแรง	หมายเหตุ
A5	1.5 งานเหล็กเสริมคอนกรีต				
a	เหล็กเส้นกลมผิวเรียบ SR.24 (ยาวเส้นละ 10.00 เมตร) ราคาต่อตัน				
A5000	เหล็กเส้นกลมผิวเรียบ SR.24 ขนาด RB 6 มม. (2.22 กก./เส้น)	ตัน	25,733	4,100	
A5001	เหล็กเส้นกลมผิวเรียบ SR.24 ขนาด RB 9 มม. (4.99 กก./เส้น)	ตัน	24,966	4,100	
A5002	เหล็กเส้นกลมผิวเรียบ SR.24 ขนาด RB 12 มม. (8.88 กก./เส้น)	ตัน	24,666	3,300	
A5003	เหล็กเส้นกลมผิวเรียบ SR.24 ขนาด RB 15 มม. (13.87 กก./เส้น)	ตัน	24,466	3,300	
A5004	เหล็กเส้นกลมผิวเรียบ SR.24 ขนาด RB 19 มม. (22.26 กก./เส้น)	ตัน	24,533	2,900	
A5005	เหล็กเส้นกลมผิวเรียบ SR.24 ขนาด RB 25 มม. (38.53 กก./เส้น)	ตัน	24,533	2,900	
a	เหล็กเส้นกลมผิวเรียบ SR.24 (ยาวเส้นละ 10.00 เมตร) ราคาต่อเส้น				
A5006	เหล็กเส้นกลมผิวเรียบ SR.24 ขนาด RB 6 มม. (2.22 กก./เส้น)	เส้น	57	10	เผื่อวัสดุ 5%
A5007	เหล็กเส้นกลมผิวเรียบ SR.24 ขนาด RB 9 มม. (4.99 กก./เส้น)	เส้น	124	21	เผื่อวัสดุ 7%
A5008	เหล็กเส้นกลมผิวเรียบ SR.24 ขนาด RB 12 มม. (8.88 กก./เส้น)	เส้น	219	30	เผื่อวัสดุ 9%
A5009	เหล็กเส้นกลมผิวเรียบ SR.24 ขนาด RB 15 มม. (13.87 กก./เส้น)	เส้น	339	46	เผื่อวัสดุ 11%
A5010	เหล็กเส้นกลมผิวเรียบ SR.24 ขนาด RB 19 มม. (22.26 กก./เส้น)	เส้น	546	65	เผื่อวัสดุ 13%
A5011	เหล็กเส้นกลมผิวเรียบ SR.24 ขนาด RB 25 มม. (38.53 กก./เส้น)	เส้น	945	112	เผื่อวัสดุ 15%
a	เหล็กเส้นกลมผิวข้ออ้อย SD.40 (ยาวเส้นละ 10.00 เมตร) ราคาต่อตัน				
A5012	เหล็กเส้นกลมผิวข้ออ้อย SD.40 ขนาด DB 12 มม. (8.88 กก./เส้น)	ตัน	24,466	3,300	
A5013	เหล็กเส้นกลมผิวข้ออ้อย SD.40 ขนาด DB 16 มม. (15.80 กก./เส้น)	ตัน	24,266	3,300	
A5014	เหล็กเส้นกลมผิวข้ออ้อย SD.40 ขนาด DB 20 มม. (24.70 กก./เส้น)	ตัน	24,266	2,900	
A5015	เหล็กเส้นกลมผิวข้ออ้อย SD.40 ขนาด DB 25 มม. (38.50 กก./เส้น)	ตัน	24,266	2,900	
A5016	เหล็กเส้นกลมผิวข้ออ้อย SD.40 ขนาด DB 28 มม. (48.30 กก./เส้น)	ตัน	24,266	2,900	
a	เหล็กเส้นกลมผิวข้ออ้อย SD.40 (ยาวเส้นละ 10.00 เมตร) ราคาต่อเส้น				
A5017	เหล็กเส้นกลมผิวข้ออ้อย SD.40 ขนาด DB 12 มม. (8.88 กก./เส้น)	เส้น	217	30	เผื่อวัสดุ 9%
A5018	เหล็กเส้นกลมผิวข้ออ้อย SD.40 ขนาด DB 16 มม. (15.80 กก./เส้น)	เส้น	383	53	เผื่อวัสดุ 11%
A5019	เหล็กเส้นกลมผิวข้ออ้อย SD.40 ขนาด DB 20 มม. (24.70 กก./เส้น)	เส้น	599	72	เผื่อวัสดุ 13%
A5020	เหล็กเส้นกลมผิวข้ออ้อย SD.40 ขนาด DB 25 มม. (38.50 กก./เส้น)	เส้น	934	112	เผื่อวัสดุ 15%
A5021	เหล็กเส้นกลมผิวข้ออ้อย SD.40 ขนาด DB 28 มม. (48.30 กก./เส้น)	เส้น	172	140	เผื่อวัสดุ 15%
a	เหล็กเส้นกลมผิวข้ออ้อย SD.50 (ยาวเส้นละ 10.00 เมตร) ราคาต่อตัน				
A5022	เหล็กเส้นกลมผิวข้ออ้อย SD.50 ขนาด DB 12 มม. (8.88 กก./เส้น)	ตัน	24,300	3,300	
A5023	เหล็กเส้นกลมผิวข้ออ้อย SD.50 ขนาด DB 16 มม. (15.80 กก./เส้น)	ตัน	24,000	3,300	
A5024	เหล็กเส้นกลมผิวข้ออ้อย SD.50 ขนาด DB 20 มม. (24.70 กก./เส้น)	ตัน	23,800	2,900	
A5025	เหล็กเส้นกลมผิวข้ออ้อย SD.50 ขนาด DB 25 มม. (38.50 กก./เส้น)	ตัน	23,800	2,900	
A5026	เหล็กเส้นกลมผิวข้ออ้อย SD.50 ขนาด DB 28 มม. (48.30 กก./เส้น)	ตัน	23,800	2,900	
A5027	เหล็กเส้นกลมผิวข้ออ้อย SD.50 ขนาด DB 32 มม. (63.13 กก./เส้น)	ตัน	23,800	2,900	

"ผู้ที่น่าราคาวัสดุนี้ไปใช้ให้อยู่ในดุลยพินิจของผู้ใช้ และควรตรวจสอบราคาจากพาณิชย์จังหวัด (ท้องถิ่น) อีกครั้งหนึ่ง"

หลักเกณฑ์และตารางคำนวณหาค่าวัสดุรวมต่อหน่วย

ลำดับที่	รายการ	จำนวน	หน่วย	ราคา/หน่วย (บาท)	ราคารวม (บาท)	หมายเหตุ
1	วัสดุวัสดุมวลรวมของงานคอนกรีตส่วนผสมต่างๆ					
1.1	คอนกรีตส่วนผสม 1 : 3 : 5 (คอนกรีตหยาบ)					
	- ปูนซีเมนต์ปอร์ตแลนด์ (มอก. 80/2517)	260	กก.	2.34	608.40	
	- ทรายหยาบ	0.62	ลบ.ม.	360.32	223.40	
	- หินเบอร์ 1-2	1.03	ลบ.ม.	455.71	469.38	
	- น้ำผสมคอนกรีต	180	ลิตร	0.0164	2.95	
	รวมคอนกรีต 1 : 3 : 5	1	ลบ.ม.	=	1,304	*
1.2	คอนกรีตส่วนผสม 1 : 3 : 5 (คอนกรีตหยาบ)					
	- ปูนซีเมนต์ปอร์ตแลนด์ (มอก. 15/2514)	260	กก.	2.73	709.80	
	- ทรายหยาบ	0.62	ลบ.ม.	360.32	223.40	
	- หินเบอร์ 1-2	1.03	ลบ.ม.	455.71	469.38	
	- น้ำผสมคอนกรีต	180	ลิตร	0.0164	2.95	
	รวมคอนกรีต 1 : 3 : 5	1	ลบ.ม.	=	1,406	*
1.3	คอนกรีตส่วนผสม 1 : 2 : 4					
	- ปูนซีเมนต์ปอร์ตแลนด์ (มอก.80/2517)	342	กก.	2.34	800.28	
	- ทรายหยาบ	0.57	ลบ.ม.	360.32	205.38	
	- หินเบอร์ 1-2	1.09	ลบ.ม.	455.71	496.72	
	- น้ำผสมคอนกรีต	180	ลิตร	0.0164	2.95	
	รวมคอนกรีต 1 : 2 : 4	1	ลบ.ม.	=	1,505	*
1.4	คอนกรีตส่วนผสม 1 : 2 : 4					
	- ปูนซีเมนต์ปอร์ตแลนด์ (มอก.15/2514)	342	กก.	2.73	933.66	
	- ทรายหยาบ	0.57	ลบ.ม.	360.32	205.38	
	- หินเบอร์ 1-2	1.09	ลบ.ม.	455.71	496.72	
	- น้ำผสมคอนกรีต	180	ลิตร	0.0164	2.95	
	รวมคอนกรีต 1 : 2 : 4	1	ลบ.ม.	=	1,639	*
1.5	คอนกรีตส่วนผสม 1 : 2 : 4					
	- ปูนซีเมนต์ปอร์ตแลนด์ประเภท 5	342	กก.	3.72	1,272.24	
	- ทรายหยาบ	0.57	ลบ.ม.	360.32	205.38	
	- หินเบอร์ 1-2	1.09	ลบ.ม.	455.71	496.72	
	- น้ำผสมคอนกรีต	180	ลิตร	0.0164	2.95	
	รวมคอนกรีต 1 : 2 : 4	1	ลบ.ม.	=	1,977	*
2	วัสดุวัสดุมวลรวมของงานคอนกรีตตามมาตรฐานกรมโยธาธิการฯ					
2.1	คอนกรีต ค.1 (STRENGTH 180 กก./ตร.ซม.)					
	- ปูนซีเมนต์ปอร์ตแลนด์ (มอก.15/2514)	304	กก.	2.73	829.92	
	- ทรายหยาบ	0.43	ลบ.ม.	360.32	154.94	
	- หินเบอร์ 1-2	0.99	ลบ.ม.	455.71	451.15	
	- น้ำผสมคอนกรีต	180	ลิตร	0.0164	2.95	
	รวมคอนกรีต ค.1	1	ลบ.ม.	=	1,439	*

190	บานประตูไม้อัดยาง ชนิดใช้ภายใน หน้า 3.5 ซม. ขนาด 70 x 200 ซม.	บาน	700.93
191	บานประตูไม้อัดยาง ชนิดใช้ภายใน หน้า 3.5 ซม. ขนาด 80 x 200 ซม.	บาน	738.32
192	บานประตูไม้อัดยาง ชนิดใช้ภายนอก หน้า 3.5 ซม. ขนาด 70 x 200 ซม.	บาน	897.20
193	บานประตูไม้อัดยาง ชนิดใช้ภายนอก หน้า 3.5 ซม. ขนาด 80 x 200 ซม.	บาน	925.23
194	บานประตูไม้เนื้อแข็ง บานทึบ ขนาด 80 x 180 ซม.	บาน	1,495.33
195	วงกบประตูไม้เนื้อแข็ง ไม่มีช่องแสง ขนาด 80 x 200 ซม. ขนาดไม้วงกบ 2" x 4"	ชุด	897.20
196	น็อตหัวกลมสำหรับงานไม้ ขนาดเส้นผ่าศูนย์กลาง 9 มม. ยาว 6 นิ้ว	กก.	186.92
197	ตะปุดอกไม้ ชนิดพอม ขนาด 3 นิ้ว	กก.	46.73
198	ตะปุดอกคอนกรีต ขนาด 3" - 4"	กก.	65.42
199	ตะปุดอกสังกะสี ขนาด 1 3/4" เบอร์ 13	กก.	112.15
200	ตะปูเกลียว ขนาด 3"	ตัว	3.27
201	ตะปูเกลียว ขนาด 4"	ตัว	3.74
202	สลักเกลียว ขนาด 30 ซม.	ตัว	4.21
203	สลักเกลียว ขนาด 40 ซม.	ตัว	5.14
204	ขอยึดกระเบื้อง ขนาด 6"	อัน	4.21
205	ขอยึดกระเบื้อง ขนาด 8"	อัน	4.67
206	บานพับเหล็ก มีโนสอนันระหว่างข้อ หน้า 2 มม. ขนาด 4 x 3 นิ้ว	อัน	32.71
207	บานพับหน้าต่างเหล็กเคลือบสังกะสี ปรับมุม ขนาด 10 นิ้ว	ชุด	112.15
208	บานพับหน้าต่างเหล็กเคลือบสังกะสี ปรับมุม ขนาด 12 นิ้ว	ชุด	121.50
209	ปูนซีเมนต์ปอร์ตแลนด์ ปูนถุง ประเภท 1 ตราช้าง	ตัน	3,271.03
210	ปูนซีเมนต์ผสม ปูนถุง บรรจุ 50 กก./ถุง ตราเสือ	ตัน	2,943.93
211	ฟิล์มโค้ท เบอร์ 3 ขนาด 3.5 กก. ตราเซลล์	กระป๋อง	364.49
212	แชลแลค ชนิดเกล็ด สีขาว ตรา	กก.	560.75
213	น้ำยาประสานทอพีวีซี ชนิดธรรมดา ขนาด 250 กรัม ตราท่อน้ำไทย	กระป๋อง	130.84
214	ทรายหยาบ	ลบ.ม.	841.12
215	ทรายหยาบ ราคาท่าทราย	ลบ.ม.	560.75
216	ทรายละเอียด	ลบ.ม.	1,028.04
217	หินมอยเบอร์ 1	ลบ.ม.	336.45
218	ทรายถมที่	ลบ.ม.	747.66
219	ทรายถมที่ ราคาท่าทราย	ลบ.ม.	560.75
220	หินคลุก	ลบ.ม.	841.12
221	หินคลุก ราคา ณ โรงไม้	ลบ.ม.	467.29
222	ก๊อกน้ำทองเหลือง (ผอม) ขนาด 1/2 นิ้ว	อัน	112.15
223	ก๊อกน้ำทองเหลือง (อ้วน) ขนาด 1/2 นิ้ว	อัน	130.84
224	ก๊อกน้ำอลูมิเนียม ขนาด 1/2 นิ้ว	อัน	140.19
225	ถังซีเมนต์สำเร็จรูป กลวง สูง 33 ซม. ศก. 80 ซม.	อัน	214.95
226	ฝาถังซีเมนต์สำเร็จรูป ศก. 80 ซม.	อัน	205.61
227	สายไฟฟ้าเดินภายในอาคาร VAF สายแบนแกนคู่ ขนาด 2 x 1.5 ตร.มม. ยาว 100 ม.	ม้วน	1,588.79
228	สายไฟฟ้าเดินภายในอาคาร VAF สายแบนแกนคู่ ขนาด 2 x 2.5 ตร.มม. ยาว 100 ม.	ม้วน	2,196.26
229	สายไฟฟ้า VAF สายแบนแกนคู่ แรงดัน 300 โวลต์ ขนาด 2 x 1.5 ตร.มม. ยาว 100 เมตร ตรา	ม้วน	1,252.34

CODE	รายการ	หน่วย	ค่าวัสดุ	ค่าแรง	หมายเหตุ
A4	1.4 งานคอนกรีตโครงสร้าง				
a	คอนกรีตโครงสร้าง ประเภท 1				
A4000	คอนกรีต 1:2:4 โครงสร้างติดดิน	ลบ.ม.	1,797	436	
A4001	คอนกรีต 1:2:4 โครงสร้างชั้นเดียว	ลบ.ม.	1,797	498	
A4002	คอนกรีต 1:2:4 โครงสร้าง 2 ชั้นขึ้นไป	ลบ.ม.	1,797	542	
a	คอนกรีตผสมเสร็จ กำลังอัดประลัยที่อายุ 28 วัน (กก./ตร.ชม.) รูปลูกบาศก์ 15x15x15 ซม. / รูปทรงกระบอก 15x30 ซม. (ไม่รวมค่าขนส่ง)				
A4003	คอนกรีตผสมเสร็จ 180 กก./ตร.ชม. / 140 กก./ตร.ชม.	ลบ.ม.	2,244	-	1. โครงสร้างติดดิน
A4004	คอนกรีตผสมเสร็จ 210 กก./ตร.ชม. / 180 กก./ตร.ชม.	ลบ.ม.	2,227	-	ค่าแรง 306 บาท
A4005	คอนกรีตผสมเสร็จ 240 กก./ตร.ชม. / 210 กก./ตร.ชม.	ลบ.ม.	2,261	-	2. โครงสร้างชั้นเดียว
A4006	คอนกรีตผสมเสร็จ 280 กก./ตร.ชม. / 240 กก./ตร.ชม.	ลบ.ม.	2,295	-	ค่าแรง 391 บาท
A4007	คอนกรีตผสมเสร็จ 320 กก./ตร.ชม. / 280 กก./ตร.ชม.	ลบ.ม.	2,363	-	3. โครงสร้างหลายชั้น
A4008	คอนกรีตขยายผสมเสร็จ 1:3:5	ลบ.ม.	2,048	-	ค่าแรง 485 บาท
a	คอนกรีตผสมเสร็จทนซัลเฟต กำลังอัดประลัยที่อายุ 28 วัน (กก./ตร.ชม.) รูปลูกบาศก์ 15x15x15 ซม. / รูปทรงกระบอก 15x30 ซม. (รวมค่าขนส่งจากโรงงาน ระยะทางไม่เกิน 15 กิโลเมตร)				
A4009	คอนกรีตผสมเสร็จ 240 กก./ตร.ชม. / 210 กก./ตร.ชม.	ลบ.ม.	2,357	-	1. โครงสร้างติดดิน
A4010	คอนกรีตผสมเสร็จ 280 กก./ตร.ชม. / 240 กก./ตร.ชม.	ลบ.ม.	2,382	-	ค่าแรง 306 บาท
A4011	คอนกรีตผสมเสร็จ 300 กก./ตร.ชม. / 250 กก./ตร.ชม.	ลบ.ม.	2,415	-	2. โครงสร้างชั้นเดียว
A4012	คอนกรีตผสมเสร็จ 320 กก./ตร.ชม. / 280 กก./ตร.ชม.	ลบ.ม.	2,452	-	ค่าแรง 391 บาท
A4013	คอนกรีตผสมเสร็จ 350 กก./ตร.ชม. / 300 กก./ตร.ชม.	ลบ.ม.	2,501	-	3. โครงสร้างหลายชั้น
					ค่าแรง 485 บาท
a	ปูนซีเมนต์ และ ปูนขาว (ประเภทผู้รับเหมา ราคาโรงงาน)				
A4014	ปูนซีเมนต์ปอร์ตแลนด์ (ประเภท 1)	ตัน	2,540	-	ค่าเฉลี่ยจากหลายบริษัท
A4015	ปูนซีเมนต์ปอร์ตแลนด์ (ประเภท 5)	ตัน	2,673	-	ตราฉลาม
A4016	ปูนซีเมนต์ผสม	ตัน	2,275	-	ค่าเฉลี่ยจากหลายบริษัท
A4017	ปูนซีเมนต์ไฮดรอลิก	ตัน	2,547	-	ค่าเฉลี่ยจากหลายบริษัท
A4018	ปูนซีเมนต์ปอร์ตแลนด์ (50 กก./ถุง)		2,547	-	
A4019	ปูนซีเมนต์ผสม (50 กก./ถุง)	ถุง	113	-	
A4020	ปูนซีเมนต์ผสม ก่อ ฉาบ (50 กก./ถุง)	ถุง	152	-	
A4021	ปูนซีเมนต์ขาว (40 กก./ถุง)	ถุง	387	-	
A4022	ปูนขาว (5 กก./ถุง)	ถุง	21	-	
a	แผ่นพลาสติก - น้ำยากันซึม				
A4023	แผ่นพลาสติกปูกันซึม (กว้าง 1.20 ม.)	หลา	5	-	
A4024	น้ำยากันซึม	ลิตร	35	-	

***** หมายเหตุ : ***** น้ำยากันซึม 1 แกลลอน เท่ากับ 5 ลิตร

คอนกรีต 1 ลบ.ม. ใช้ น้ำยากันซึม 5.24 ลิตร

"ผู้ที่นำราคาวัสดุนี้ไปใช้ให้อยู่ในดุลยพินิจของผู้ใช้ และควรตรวจสอบราคาจากพาณิชย์จังหวัด (ท้องถิ่น) อีกครั้งหนึ่ง"

CODE	รายการ	หน่วย	ค่าวัสดุ	ค่าแรง	หมายเหตุ
B5	2.5 งานบัวเชิงผนัง				
B5000	บัวเชิงผนังไม้เนื้อแข็ง ¾ นิ้ว x 4 นิ้ว	เมตร	40	50	.
B5001	บัวเชิงผนังไม้เนื้อแข็ง ¾ นิ้ว x 5 นิ้ว	เมตร	50	50	.
B5002	บัวเชิงผนังไม้เนื้อแข็ง 1 นิ้ว x 4 นิ้ว	เมตร	70	50	.
B5003	บัวเชิงผนังไม้เนื้อแข็ง 1 นิ้ว x 5 นิ้ว	เมตร	80	50	.
B5004	บัวเชิงผนังไม้สัก, ไม้แดง, ไม้มะค่า สูง 4 นิ้ว - 5 นิ้ว	เมตร	-	45	.
B5005	บัวเชิงผนังไม้สำเร็จรูป (ไม้เทียม, GRC) สูง 4 นิ้ว	เมตร	-	45	.
B5006	บัวเชิงผนังกระเบื้องเซรามิคด้าน	เมตร	60	50	.
B5007	บัวเชิงผนังกระเบื้องเคลือบเซรามิค	เมตร	70	50	.
B5008	บัวเชิงผนังไม้สังเคราะห์ไฟเบอร์ซีเมนต์ ขนาด 1.2x10 ซม.	เมตร	45	50	.
B5009	บัวเชิงผนังหินขัดหล่อในที่	เมตร	90	75	.
B5010	บัวเชิงผนังหินขัดสำเร็จรูป	เมตร	90	55	.
B5011	บัวเชิงผนังหินอ่อน, หินแกรนิต สูง 4 นิ้ว - 5 นิ้ว (ลบมุม 45 องศา)	เมตร	-	175	.
B5012	บัวเชิงผนังหินล้าง - ทราวล้าง - กวรดล้าง	เมตร	60	70	.
B5013	บัวเชิงผนังยางสีดาขนาด 4 นิ้ว หน้า 1.4 มม.	เมตร	17	40	.
B5014	บัวเชิงผนังพีวีซี 4 นิ้ว หน้า 8 มม. (สำเร็จรูป)	เมตร	90	40	.
B5015	บัวเชิงผนังสำเร็จรูป (สแตนเลส, อลูมิเนียม) สูง 4 นิ้ว - 5 นิ้ว	เมตร	1,120	45	.
B5016	บัวเชิงผนังทาสีน้ำมัน สูง 4 นิ้ว - 5 นิ้ว	เมตร	-	20	.
B6	2.6 งานฉาบปูน				
b	ฉาบปูนผนัง (อิฐมอญ, อิฐคอนกรีตบล็อก)				
B6000	ฉาบปูนเรียบผนังภายในอาคาร	ตร.ม.	75	82	ภายนอกอาคาร = 95 บาท
B6001	ฉาบปูนเรียบผนังพร้อมตีเส้น	ตร.ม.	78	113	
b	ฉาบปูนผนังคอนกรีตมวลเบา				
B6003	ฉาบปูนเรียบผนังภายในภายนอก	ตร.ม.	120	80	
b	ฉาบปูนโครงสร้าง ค.ส.ล.				
B6004	ฉาบปูนเรียบโครงสร้าง ค.ส.ล.ภายในอาคาร	ตร.ม.	80	100	ภายนอกอาคาร = 115 บาท
b	เสาเอ็น - คานทับหลัง ค.ส.ล.				
B6005	เสาเอ็น - คานทับหลัง ค.ส.ล. ขนาดก่ออิฐมอญ ครึ่งแผ่น	เมตร	79	44	
B6006	เสาเอ็น - คานทับหลัง ค.ส.ล. ขนาดก่ออิฐมอญ เต็มแผ่น	เมตร	120	62	

"ผู้ที่นำราคาวัสดุนี้ไปใช้ให้อยู่ในดุลยพินิจของผู้ใช้ และควรตรวจสอบราคาจากพาณิชย์จังหวัด (ท้องถิ่น) อีกครั้งหนึ่ง"

CODE	รายการ	หน่วย	ค่าวัสดุ	ค่าแรง	หมายเหตุ
B3	2.3 งานพื้น				
b	ผิวพื้นขัดมันและขัดหยาบ				
B3000	พื้นขัดมันผสมน้ำยากันซึม	ตร.ม.	110	82	
B3001	พื้นปูนทราย ปรับระดับ พร้อมขัดหยาบ	ตร.ม.	100	61	
B3002	พื้นปูนทราย ปรับระดับ พร้อมขัดมัน	ตร.ม.	104	82	
B3003	ขัดหยาบผิวพื้น (ไม่รวมปูนทราย)	ตร.ม.	-	30	บนพื้น ค.ส.ล.
B3004	ขัดมันเรียบผิวพื้น (ไม่รวมปูนทราย)	ตร.ม.	-	40	บนพื้น ค.ส.ล.
B3005	ขีดร่องลายก้างปลา (ไม่รวมปูนทราย)	ตร.ม.	-	45	บนพื้น ค.ส.ล.
b	ผิวพื้นหินขัด - หินล้าง - ทรายล้าง (พร้อมเส้นแบ่งแนว)				
B3006	พื้นผิวหินขัด หน้า 1 ซม. (รวมปูนทราย + ผึ่งเส้น พิวิชี)	ตร.ม.	350	153	มีลวดลาย = 198 บาท
B3007	พื้นผิวหินล้าง (รวมปูนทราย + ผึ่งเส้น พิวิชี)	ตร.ม.	300	99	มีลวดลาย = 158 บาท
B3008	พื้นผิวทรายล้าง กวรดล้าง (รวมปูนทราย + ผึ่งเส้น พิวิชี)	ตร.ม.	257	99	มีลวดลาย = 158 บาท
b	ผิวพื้นปูกระเบื้องเคลือบ				
B3009	พื้นปูกระเบื้องเคลือบ ขนาด 4 นิ้ว x 4 นิ้ว	ตร.ม.	266	193	รวมปูนทราย
B3010	พื้นปูกระเบื้องเคลือบ ขนาด 8 นิ้ว x 8 นิ้ว	ตร.ม.	331	158	รวมปูนทราย
B3011	พื้นปูกระเบื้องเคลือบ ขนาด 12 นิ้ว x 12 นิ้ว	ตร.ม.	257	158	รวมปูนทราย
B3012	พื้นปูกระเบื้องเคลือบ ขนาด 16 นิ้ว x 16 นิ้ว	ตร.ม.	556	158	รวมปูนทราย
B3013	พื้นปูกระเบื้องปูสลั - ทรายล้าง / กวรดล้าง / หินล้าง	ตร.ม.	302	201	รวมปูนทราย
b	ผิวพื้นปู Porcelain (พืซเลน)				
B3014	พื้นปู Porcelain (พืซเลน) ขนาด 12"x12"	ตร.ม.	338	184	รวมปูนทราย
B3015	พื้นปู Porcelain (พืซเลน) ขนาด 16"x16"	ตร.ม.	475	184	รวมปูนทราย
B3016	พื้นปู Porcelain (พืซเลน) ขนาด 18"x18"	ตร.ม.	539	217	รวมปูนทราย
B3017	พื้นปู Porcelain (พืซเลน) ขนาด 20"x20"	ตร.ม.	647	217	รวมปูนทราย
B3018	พื้นปู Porcelain (พืซเลน) ขนาด 24"x24" ขึ้นไป	ตร.ม.	680	222	รวมปูนทราย
b	ผิวพื้นปูหินอ่อน - หินแกรนิต หน้า 2 ซม. (ในประเทศ)				
B3019	พื้นปูแผ่นหินอ่อน ขนาด 30 x 60 ซม. และ 40 x 80 ซม.	ตร.ม.	794	198	ขนาด 0.30 x 0.30 ม. และ
B3020	พื้นปูแผ่นหินแกรนิตสีเทาขาว ขนาด 30 x 60 ซม. และ 40 x 80 ซม.	ตร.ม.	1,047	198	ขนาด 0.40 x 0.40 ม.
B3021	พื้นปูแผ่นหินแกรนิตสีดำ ขนาด 30 x 60 ซม. และ 40 x 80 ซม.	ตร.ม.	2,500	198	ค่าแรง = 164 บาท
b	ผิวพื้นปูกระเบื้องหินขัดสำเร็จรูป - กระเบื้องดินเผา				
B3022	พื้นปูกระเบื้องหินขัดสำเร็จรูป ขนาด 30 x 30 ซม.	ตร.ม.	498	183	รวมปูนทราย
B3023	พื้นปูหินขัดสำเร็จรูป ขนาด 40 x 40 ซม.	ตร.ม.	595	183	รวมปูนทราย
B3024	พื้นปูกระเบื้องดินเผา ขนาด 6 x 6 นิ้ว (ด้านเทวียน)	ตร.ม.	378	159	รวมปูนทราย
b	ผิวพื้นปูกระเบื้องยาง (รวมปูนทรายรองพื้นขัดมัน)				
B3025	พื้นปูกระเบื้องยาง ขนาด 0.30x0.30 ม. หน้า 2.0 มม.	ตร.ม.	241	50	มากกว่า 100 ตร.ม.
B3026	พื้นปูกระเบื้องยาง ขนาด 0.30x0.30 ม. หน้า 2.5 มม.	ตร.ม.	273	50	ค่าแรง = 40 บาท
B3027	พื้นปูกระเบื้องยางชนิดมัน หน้า 2.0 มม.	ตร.ม.	320	120	มากกว่า 100 ตร.ม.
B3028	พื้นปูกระเบื้องยางชนิดมัน หน้า 2.5 มม.	ตร.ม.	372	120	ค่าแรง = 100 บาท

202

121

"ผู้ให้นำราคาวัสดุนี้ไปใช้ในดุลยพินิจของผู้ใช้ และควรตรวจสอบราคาจากพาณิชย์จังหวัด (ท้องถิ่น) อีกครั้งหนึ่ง"

CODE	รายการ	หน่วย	ค่าวัสดุ	ค่าแรง	หมายเหตุ
b	ผนังผิวล่าง				
B4037	ผนังผิวหินล่าง	ตร.ม.	245	121	เสา คาน ตรีเบ แมงบังแดด ค่าแรง = 138 บาท/ตร.ม.
B4038	ผนังผิวทรายล่าง	ตร.ม.	208	121	
B4039	ผนังผิวกรวดล่าง	ตร.ม.	100% 267	121	
b	ผนังโครงสร้างไม้เนื้อแข็ง (บุด้านเดียว)				
-	ไม้อัดสัก ขนาด 1.20 เมตร x 2.40 เมตร				
B4040	ผนังไม้อัดสัก หน้า 4 มม. คร่าวไม้เนื้อแข็ง ด้านเดียว	ตร.ม.	556	69	กรณีมีการตัดต่อ ค่าแรง = 88 บาท/ตร.ม.
B4041	ผนังไม้อัดสัก หน้า 6 มม. คร่าวไม้เนื้อแข็ง ด้านเดียว	ตร.ม.	716	69	
-	ไม้อัดยาง หรือ ชนิดอื่น ขนาด 1.20 เมตร x 2.40 เมตร				
B4042	ผนังไม้อัดยาง หน้า 4 มม. คร่าวไม้เนื้อแข็ง ด้านเดียว	ตร.ม.	446	69	กรณีมีการตัดต่อ ค่าแรง = 88 บาท/ตร.ม.
B4043	ผนังไม้อัดยาง หน้า 6 มม. คร่าวไม้เนื้อแข็ง ด้านเดียว	ตร.ม.	541	69	
-	แผ่นยิปซัมบอร์ด ขนาด 1.20 เมตร x 2.40 เมตร				
B4044	ผนังยิปซัมบอร์ด หน้า 9 มม. คร่าวไม้เนื้อแข็ง ด้านเดียว	ตร.ม.	371	69	กรณีมีการตัดต่อ ค่าแรง = 88 บาท/ตร.ม.
B4045	ผนังยิปซัมบอร์ด หน้า 12 มม. คร่าวไม้เนื้อแข็ง ด้านเดียว	ตร.ม.	391	69	
-	แผ่นกระเบื้องซีเมนต์เส้นใยแผ่นเรียบ ขนาด 1.20 เมตร x 2.40 เมตร				
B4046	ผนังกระเบื้องซีเมนต์เส้นใยแผ่นเรียบ หน้า 4 มม. คร่าวไม้เนื้อแข็ง ด้านเดียว	ตร.ม.	339	89	กรณีมีการตัดต่อ ค่าแรง = 108 บาท/ตร.ม.
B4047	ผนังกระเบื้องซีเมนต์เส้นใยแผ่นเรียบ หน้า 6 มม. คร่าวไม้เนื้อแข็ง ด้านเดียว	ตร.ม.	377	89	
B4048	ผนังกระเบื้องซีเมนต์เส้นใยแผ่นเรียบ หน้า 8 มม. คร่าวไม้เนื้อแข็ง ด้านเดียว	ตร.ม.	418	89	
B4049	ผนังกระเบื้องซีเมนต์เส้นใยแผ่นเรียบ หน้า 10 มม. คร่าวไม้เนื้อแข็ง ด้านเดียว	ตร.ม.	465	89	
B4050	ผนังกระเบื้องซีเมนต์เส้นใยแผ่นเรียบ หน้า 12 มม. คร่าวไม้เนื้อแข็ง ด้านเดียว	ตร.ม.	529	89	
-	แผ่นหินไม้อัดซีเมนต์ ความหนาแน่นสูง ขนาด 1.20 เมตร x 2.40 เมตร				
B4051	ผนังไม้อัดซีเมนต์ ความหนาแน่นสูง หน้า 8 มม. คร่าวไม้เนื้อแข็ง ด้านเดียว	ตร.ม.	440	89	กรณีมีการตัดต่อ ค่าแรง = 108 บาท/ตร.ม.
B4052	ผนังไม้อัดซีเมนต์ ความหนาแน่นสูง หน้า 10 มม. คร่าวไม้เนื้อแข็ง ด้านเดียว	ตร.ม.	470	89	
B4053	ผนังไม้อัดซีเมนต์ ความหนาแน่นสูง หน้า 12 มม. คร่าวไม้เนื้อแข็ง ด้านเดียว	ตร.ม.	505	89	
-	แผ่นไม้				
B4054	ผนังไม้เข้าลิ้นคร่าวไม้เนื้อแข็ง ด้านเดียว	ตร.ม.	689	140	
B4055	ผนังไม้ตีซ้อนเกล็ดหรือตีทับเกล็ด ขนาด 3/4 x 4 นิ้ว ด้านเดียว	ตร.ม.	695	96	
b	ผนังโครงสร้างไม้เนื้อแข็ง (บุสองด้าน)				
-	ไม้อัดสัก ขนาด 1.20 เมตร x 2.40 เมตร				
B4056	ผนังไม้อัดสัก หน้า 4 มม. คร่าวไม้เนื้อแข็ง สองด้าน	ตร.ม.	1,029	108	กรณีมีการตัดต่อ ค่าแรง = 128 บาท/ตร.ม.
B4057	ผนังไม้อัดสัก หน้า 6 มม. คร่าวไม้เนื้อแข็ง สองด้าน	ตร.ม.	1,309	108	
-	ไม้อัดยาง หรือ ชนิดอื่น ขนาด 1.20 เมตร x 2.40 เมตร				
B4058	ผนังไม้อัดยาง หน้า 4 มม. คร่าวไม้เนื้อแข็ง สองด้าน	ตร.ม.	628	108	กรณีมีการตัดต่อ ค่าแรง = 128 บาท/ตร.ม.
B4059	ผนังไม้อัดยาง หน้า 6 มม. คร่าวไม้เนื้อแข็ง สองด้าน	ตร.ม.	853	108	
-	แผ่นยิปซัมบอร์ด ขนาด 1.20 เมตร x 2.40 เมตร				
B4060	ผนังยิปซัมบอร์ด หน้า 9 มม. คร่าวไม้เนื้อแข็ง สองด้าน	ตร.ม.	498	108	กรณีมีการตัดต่อ ค่าแรง = 128 บาท/ตร.ม.
B4061	ผนังยิปซัมบอร์ด หน้า 12 มม. คร่าวไม้เนื้อแข็ง สองด้าน	ตร.ม.	519	108	

"ผู้ที่นำราคาวัสดุนี้ไปใช้ให้อยู่ในดุลยพินิจของผู้ใช้ และควรตรวจสอบราคาจากพาณิชย์จังหวัด (ท้องถิ่น) อีกครั้งหนึ่ง"



กฎกระทรวง

กำหนดสิ่งอำนวยความสะดวกในอาคารสำหรับผู้พิการหรือทุพพลภาพ และคนชรา (ฉบับที่ ๒)

พ.ศ. ๒๕๖๔

อาศัยอำนาจตามความในมาตรา ๕ (๓) แห่งพระราชบัญญัติควบคุมอาคาร พ.ศ. ๒๕๒๒ และมาตรา ๘ (๑) (๒) (๔) (๕) (๖) (๗) (๘) และ (๙) แห่งพระราชบัญญัติควบคุมอาคาร พ.ศ. ๒๕๒๒ ซึ่งแก้ไขเพิ่มเติมโดยพระราชบัญญัติควบคุมอาคาร (ฉบับที่ ๓) พ.ศ. ๒๕๔๓ รัฐมนตรีว่าการกระทรวงมหาดไทยโดยคำแนะนำของคณะกรรมการควบคุมอาคารออกกฎกระทรวงไว้ดังต่อไปนี้

ข้อ ๑ ให้ยกเลิกความในบทนิยามคำว่า “สิ่งอำนวยความสะดวกสำหรับผู้พิการหรือทุพพลภาพ และคนชรา” ในข้อ ๒ แห่งกฎกระทรวงกำหนดสิ่งอำนวยความสะดวกในอาคารสำหรับผู้พิการหรือทุพพลภาพ และคนชรา พ.ศ. ๒๕๔๘ และให้ใช้ความต่อไปนี้แทน

“สิ่งอำนวยความสะดวกสำหรับผู้พิการหรือทุพพลภาพ และคนชรา” หมายความว่า ส่วนของอาคารที่สร้างขึ้นและอุปกรณ์อันเป็นส่วนประกอบของอาคารที่ติดหรือตั้งอยู่ภายในและภายนอกอาคาร เพื่ออำนวยความสะดวกในการใช้อาคารสำหรับผู้พิการหรือทุพพลภาพ และคนชรา และให้หมายความรวมถึงพื้นที่โดยรอบอาคารนั้นด้วย”

ข้อ ๒ ให้เพิ่มความต่อไปนี้เป็นบทนิยามต่อบทนิยามคำว่า “ความกว้างสุทธิ” ในข้อ ๒ แห่งกฎกระทรวงกำหนดสิ่งอำนวยความสะดวกในอาคารสำหรับผู้พิการหรือทุพพลภาพ และคนชรา พ.ศ. ๒๕๔๘

“พื้นที่หลบภัย” หมายความว่า พื้นที่ที่จัดไว้ภายในและภายนอกอาคารสำหรับเป็นพื้นที่พักรอการช่วยเหลือ กรณีเกิดอัคคีภัยหรือเหตุฉุกเฉิน

“ที่จอดรถสำหรับผู้พิการหรือทุพพลภาพ และคนชรา” หมายความว่า ที่จอดรถสำหรับผู้พิการหรือทุพพลภาพ และคนชราที่มีความบกพร่องหรือสูญเสียความสามารถของอวัยวะในการเคลื่อนไหว”

ข้อ ๓ ให้ยกเลิกความในข้อ ๓ แห่งกฎกระทรวงกำหนดสิ่งอำนวยความสะดวกในอาคารสำหรับผู้พิการหรือทุพพลภาพ และคนชรา พ.ศ. ๒๕๔๘ และให้ใช้ความต่อไปนี้แทน

“ข้อ ๓ อาคารประเภทและลักษณะดังต่อไปนี้ ต้องจัดให้มีสิ่งอำนวยความสะดวกสำหรับผู้พิการหรือทุพพลภาพ และคนชรา ตามที่กำหนดในกฎกระทรวงนี้

(๑) อาคารที่ให้บริการสาธารณะ ได้แก่ โรงแรม หอประชุม โรงแรม สถานศึกษา หอสมุด อาคารประกอบของสนามกีฬากลางแจ้งหรือสนามกีฬาในร่ม ตลาด ห้างสรรพสินค้า ศูนย์การค้า สถานบริการ ฅาปนสถาน ศาสนสถาน พิพิธภัณฑ์สถาน และสถานี่ขนส่งมวลชน

(๒) สถานพยาบาลทั้งของรัฐและเอกชน

(๓) อาคารที่ประกอบกิจการให้บริการหรือรับดูแลเด็ก ผู้พิการหรือทุพพลภาพ หรือคนชรา

(๔) อาคารที่ทำการของส่วนราชการ องค์กรปกครองส่วนท้องถิ่น รัฐวิสาหกิจ หรือหน่วยงานของรัฐที่จัดตั้งขึ้นตามกฎหมาย

(๕) สำนักงาน อาคารอยู่อาศัยรวม อาคารชุด หรือหอพัก ที่เป็นอาคารขนาดใหญ่

(๖) อาคารพาณิชย์กรรมหรืออาคารพาณิชย์กรรมประเภทค้าปลีกค้าส่งที่มีพื้นที่สำหรับประกอบกิจการตั้งแต่ ๕๐ ตารางเมตรขึ้นไป

(๗) สถานีบริการน้ำมัน สถานีบริการก๊าซปิโตรเลียมเหลว หรือสถานีบริการก๊าซธรรมชาติ ตามกฎหมายว่าด้วยการควบคุมน้ำมันเชื้อเพลิง”

ข้อ ๔ ให้เพิ่มความต่อไปนี้เป็นข้อ ๓/๑ แห่งกฎกระทรวงกำหนดสิ่งอำนวยความสะดวกในอาคารสำหรับผู้พิการหรือทุพพลภาพ และคนชรา พ.ศ. ๒๕๔๘

“ข้อ ๓/๑ รายละเอียดเกี่ยวกับป้ายสัญลักษณ์ รูปสัญลักษณ์ เครื่องหมาย โครงสร้าง ขนาด การจัดวาง และตำแหน่งที่ตั้งของสิ่งอำนวยความสะดวกสำหรับผู้พิการหรือทุพพลภาพ และคนชรา นอกจากจะได้กำหนดไว้ในหมวด ๑ ป้ายแสดงสิ่งอำนวยความสะดวก หมวด ๒ ทางลาดและลิฟต์ หมวด ๓ บันได หมวด ๔ ที่จอดรถ หมวด ๕ ทางเข้าอาคาร ทางเดินระหว่างอาคาร และทางเชื่อมระหว่างอาคาร หมวด ๖ ประตู หมวด ๗ ห้องส้วม หมวด ๘ พื้นผิวต่างสัมผัส และหมวด ๙ โรงแรม หอประชุม โรงแรม ศาสนสถานหรือฅาปนสถาน และอาคารประเภทและลักษณะอื่นแล้ว ให้เป็นไปตามมาตรฐานอื่นที่ได้รับการยอมรับทั่วไปและกรมโยธาธิการและผังเมืองเห็นชอบ”

ข้อ ๕ ให้ยกเลิกความในข้อ ๖ แห่งกฎกระทรวงกำหนดสิ่งอำนวยความสะดวกในอาคารสำหรับผู้พิการหรือทุพพลภาพ และคนชรา พ.ศ. ๒๕๔๘ และให้ใช้ความต่อไปนี้แทน

“ข้อ ๖ ป้ายแสดงสิ่งอำนวยความสะดวกสำหรับผู้พิการหรือทุพพลภาพ และคนชรา ต้องมีความชัดเจนและมองเห็นได้ในเวลากลางวันและกลางคืน สัมผัสและรับรู้ได้”

ข้อ ๖ ให้ยกเลิกความในข้อ ๗ และข้อ ๘ แห่งกฎกระทรวงกำหนดสิ่งอำนวยความสะดวกในอาคารสำหรับผู้พิการหรือทุพพลภาพ และคนชรา พ.ศ. ๒๕๔๘ และให้ใช้ความต่อไปนี้แทน

“ข้อ ๗ อาคารตามข้อ ๓ หากระดับพื้นภายในอาคาร หรือระดับพื้นภายในอาคารกับภายนอกอาคาร หรือระดับพื้นทางเดินภายนอกอาคาร มีความต่างระดับกันเกิน ๑.๓ เซนติเมตร

ให้มีทางลาดระหว่างพื้นที่ต่างระดับกัน แต่ถ้ามีความต่างระดับกันตั้งแต่ ๖.๔ มิลลิเมตร แต่ไม่เกิน ๑.๓ เซนติเมตร ต้องปาดมุมพื้นส่วนที่ต่างระดับกันให้มีความลาดชัน ๑ : ๒

ข้อ ๘ ทางลาดให้มีลักษณะ ดังต่อไปนี้

(๑) พื้นผิวทางลาดต้องเป็นวัสดุที่ไม่ลื่น

(๒) พื้นผิวของจุดต่อเนื้อระหว่างพื้นกับทางลาดต้องเรียบไม่สะดุด

(๓) มีความกว้างสุทธิไม่น้อยกว่า ๙๐ เซนติเมตร ในกรณีเป็นทางลาดแบบสองทางสวนกัน

ให้มีความกว้างสุทธิไม่น้อยกว่า ๑.๕๐ เมตร

(๔) มีพื้นที่หน้าทางลาดเป็นที่ว่างยาวไม่น้อยกว่า ๑.๕๐ เมตร

(๕) มีความลาดชันไม่เกิน ๑ : ๑๒ และมีความยาวช่วงละไม่เกิน ๖ เมตร ในกรณีที่ทางลาดยาวเกิน ๖ เมตร ต้องจัดให้มีชนพักยาวไม่น้อยกว่า ๑.๕๐ เมตร คั่นระหว่างแต่ละช่วงของทางลาด

(๖) ทางลาดด้านที่ไม่มีผนังกันให้ยกขอบสูงจากพื้นผิวของทางลาดไม่น้อยกว่า ๑๐ เซนติเมตร และต้องมีราวจับและราวกันตก

(๗) ทางลาดที่มีความยาวตั้งแต่ ๑.๘๐ เมตรขึ้นไป ต้องมีราวจับทั้งสองด้าน และทางลาดที่มีความกว้างตั้งแต่ ๓ เมตรขึ้นไป ต้องมีราวจับห่างกันไม่เกิน ๑.๕๐ เมตร ทั้งนี้ กรณีที่ต้องติดตั้งราวจับเพิ่มเติม ทางลาดนั้นจะต้องเหลือพื้นที่เพียงพอที่ผู้พิการหรือทุพพลภาพ หรือคนชราที่ใช้เก้าอี้ล้อสามารถเข้าออกได้อย่างสะดวก โดยราวจับให้มีลักษณะ ดังต่อไปนี้

(ก) ทำด้วยวัสดุเรียบ มีความมั่นคงแข็งแรง ไม่เป็นอันตรายในการจับและไม่ลื่น

(ข) มีลักษณะกลมหรือมีลักษณะมนไม่มีเหลี่ยม โดยมีเส้นผ่านศูนย์กลางไม่น้อยกว่า ๓ เซนติเมตร แต่ไม่เกิน ๔ เซนติเมตร

(ค) สูงจากพื้นไม่น้อยกว่า ๗๕ เซนติเมตร แต่ไม่เกิน ๙๐ เซนติเมตร

(ง) ราวจับด้านที่อยู่ติดผนังให้มีระยะห่างจากผนังไม่น้อยกว่า ๔ เซนติเมตร มีความสูงจากจุดยึดไม่น้อยกว่า ๑๐ เซนติเมตร และผนังบริเวณราวจับต้องเป็นผนังเรียบ

(จ) ราวจับต้องยาวต่อเนื่องกันหรือในกรณีที่ไม่สามารถทำให้ต่อเนื่องกันได้ให้มีระยะห่างไม่เกิน ๕ เซนติเมตร และส่วนที่ยึดติดกับผนังจะต้องไม่กีดขวางหรือเป็นอุปสรรคต่อการใช้ของคนพิการทางการมองเห็น

(ฉ) ปลายของราวจับให้ยื่นเลยจากจุดเริ่มต้นและจุดสิ้นสุดของทางลาดไม่น้อยกว่า ๓๐ เซนติเมตร โดยปลายราวจับต้องงอหรือเก็บได้

(๘) มีป้ายแสดงทิศทาง ตำแหน่ง หรือหมายเลขชั้นของอาคารที่คนพิการทางการมองเห็น และคนชราสามารถทราบความหมายได้ โดยตั้งอยู่บริเวณทางขึ้นและทางลงของทางลาดที่เชื่อมระหว่างชั้นของอาคาร

(๙) มีสัญลักษณ์รูปผู้พิการติดไว้ในบริเวณทางลาดที่จัดไว้แก่ผู้พิการหรือทุพพลภาพ และคนชรา”

ข้อ ๗ ให้ยกเลิกความในข้อ ๑๐ แห่งกฎกระทรวงกำหนดสิ่งอำนวยความสะดวกในอาคารสำหรับผู้พิการหรือทุพพลภาพ และคนชรา พ.ศ. ๒๕๔๘ และให้ใช้ความต่อไปนี้แทน

“ข้อ ๑๐ ลิฟต์สำหรับผู้พิการหรือทุพพลภาพ และคนชราใช้ได้ที่มีลักษณะเป็นห้องลิฟต์ต้องมีลักษณะดังต่อไปนี้

(๑) ขนาดของห้องลิฟต์ต้องมีความกว้างไม่น้อยกว่า ๑.๖๐ เมตร ยาวไม่น้อยกว่า ๑.๔๐ เมตร หรือมีความกว้างไม่น้อยกว่า ๑.๔๐ เมตร ยาวไม่น้อยกว่า ๑.๖๐ เมตร และสูงไม่น้อยกว่า ๒.๓๐ เมตร และมีช่องกระจกใสนิรภัยที่สามารถมองเห็นระหว่างภายนอกและภายในได้ ขนาดกว้างไม่น้อยกว่า ๒๐ เซนติเมตร ยาวไม่น้อยกว่า ๘๐ เซนติเมตร และสูงจากพื้นไม่เกิน ๑.๑๐ เมตร

(๒) ช่องประตูลิฟต์ต้องมีความกว้างสุทธิไม่น้อยกว่า ๙๐ เซนติเมตร และต้องมีระบบแสงเพื่อป้องกันไม่ให้ประตูลิฟต์หนีบผู้โดยสาร

(๓) มีพื้นผิวต่างสัมผัสบนพื้นบริเวณหน้าประตูลิฟต์กว้าง ๓๐ เซนติเมตร และยาว ๙๐ เซนติเมตร ซึ่งอยู่ห่างจากประตูลิฟต์ไม่น้อยกว่า ๓๐ เซนติเมตร แต่ไม่เกิน ๖๐ เซนติเมตร

(๔) ปุ่มกดเรียกลิฟต์ ปุ่มบังคับลิฟต์ และปุ่มสัญญาณแจ้งเหตุฉุกเฉินต้องมีลักษณะ ดังต่อไปนี้

(ก) ปุ่มล่างสุดอยู่สูงจากพื้นไม่น้อยกว่า ๙๐ เซนติเมตร ปุ่มบนสุดอยู่สูงจากพื้นไม่เกินกว่า ๑.๒๐ เมตร และห่างจากมุมภายในห้องลิฟต์ไม่น้อยกว่า ๔๐ เซนติเมตร ในกรณีที่ห้องลิฟต์มีขนาดกว้างและยาวน้อยกว่า ๑.๕๐ เมตร

(ข) มีขนาดเส้นผ่านศูนย์กลางไม่น้อยกว่า ๒ เซนติเมตร มีอักษรเบรลล์กำกับไว้ทุกปุ่ม เมื่อกดปุ่มจะต้องมีเสียงดังและมีแสง

(ค) ไม่มีสิ่งกีดขวางบริเวณที่กดปุ่มลิฟต์

(๕) มีราวจับโดยรอบภายในลิฟต์ โดยราวจับมีลักษณะตามที่กำหนดในข้อ ๘ (๗) (ก) (ข) (ค) และ (ง)

(๖) มีตัวเลข เสียง และแสงไฟบอกตำแหน่งชั้นต่าง ๆ เมื่อลิฟต์หยุด และขึ้นหรือลง

(๗) มีป้ายแสดงหมายเลขชั้นและแสดงทิศทางขึ้นลงของลิฟต์ ซึ่งมีแสงไฟบริเวณโถงหน้าประตูลิฟต์และติดอยู่ในตำแหน่งที่เห็นได้ชัดเจน

(๘) ในกรณีที่ลิฟต์ขัดข้องให้มีทั้งเสียงและแสงไฟเตือนภัยเป็นไฟกะพริบสีแดง เพื่อให้คนพิการทางการมองเห็นและคนพิการทางการได้ยินหรือสื่อความหมายทราบ และให้มีไฟกะพริบสีเขียวเป็นสัญญาณให้คนพิการทางการได้ยินหรือสื่อความหมายได้ทราบว่าผู้ที่อยู่ข้างนอกรับทราบแล้วว่าลิฟต์ขัดข้องและกำลังให้ความช่วยเหลืออยู่

(๙) มีโทรศัพท์แจ้งเหตุฉุกเฉินภายในลิฟต์ซึ่งสามารถติดต่อกับภายนอกได้ โดยต้องอยู่สูงจากพื้นไม่น้อยกว่า ๙๐ เซนติเมตร แต่ไม่เกิน ๑.๒๐ เมตร

(๑๐) มีระบบชุดไฟฟ้าสำรองสำหรับกรณีไฟฟ้าปกติหยุดทำงาน ลิฟต์จะไม่หยุดค้างระหว่างชั้น แต่จะสามารถเคลื่อนที่มายังชั้นที่ใกล้ที่สุดและบานประตูลิฟต์ต้องเปิดออกได้

(๑๑) ภายในห้องลิฟต์ต้องมีระบบไฟฟ้าแสงสว่างฉุกเฉินและระบบพัดลมระบายอากาศ ซึ่งสามารถทำงานได้อย่างต่อเนื่องไม่น้อยกว่า ๑ ชั่วโมง ในกรณีระบบไฟฟ้าปกติหยุดทำงาน”

ข้อ ๘ ให้ยกเลิกความในข้อ ๑๑ แห่งกฎกระทรวงกำหนดสิ่งอำนวยความสะดวกในอาคารสำหรับผู้พิการหรือทุพพลภาพ และคนชรา พ.ศ. ๒๕๔๘ และให้ใช้ความต่อไปนี้แทน

“ข้อ ๑๑ อาคารตามข้อ ๓ ที่มีบันไดภายในหรือภายนอกอาคาร ต้องจัดให้มีบันไดที่มีลักษณะ ดังต่อไปนี้

(๑) มีราวจับบันไดทั้งสองข้างในกรณีที่มีพื้นมีความต่างระดับกันตั้งแต่ ๖๐ เซนติเมตรขึ้นไป โดยให้ราวจับมีลักษณะตามที่กำหนดในข้อ ๘ (๗)

(๒) ขั้นบันไดแต่ละช่วงต้องมีความสูงของลูกตั้งและความลึกของลูกนอนสม่ำเสมอตลอดทั้งช่วงบันได ลูกตั้งสูงไม่เกิน ๑๘ เซนติเมตร โดยผลรวมของลูกตั้งกับลูกนอนไม่น้อยกว่า ๔๓ เซนติเมตร และไม่เกิน ๔๘ เซนติเมตร

(๓) พื้นผิวของบันไดต้องใช้วัสดุที่ไม่ลื่น

(๔) ลูกตั้งบันไดห้ามเปิดเป็นช่องโถง เว้นแต่ลูกนอนบันไดยกขอบด้านในสูงไม่น้อยกว่า ๕ เซนติเมตร

(๕) มีป้ายแสดงทิศทาง ตำแหน่ง หรือหมายเลขชั้นของอาคารที่สามารถทราบความหมายได้ โดยตั้งอยู่บริเวณทางขึ้นและทางลงของบันไดที่เชื่อมระหว่างชั้นของอาคาร”

ข้อ ๙ ให้ยกเลิกความในข้อ ๑๒ ข้อ ๑๓ และข้อ ๑๔ แห่งกฎกระทรวงกำหนดสิ่งอำนวยความสะดวกในอาคารสำหรับผู้พิการหรือทุพพลภาพ และคนชรา พ.ศ. ๒๕๔๘ และให้ใช้ความต่อไปนี้แทน

“ข้อ ๑๒ อาคารตามข้อ ๓ ต้องจัดให้มีที่จอดรถสำหรับผู้พิการหรือทุพพลภาพ และคนชรา ดังต่อไปนี้

(๑) จำนวนที่จอดรถไม่เกิน ๒๕ คัน ให้มีที่จอดรถไม่น้อยกว่า ๑ คัน

(๒) จำนวนที่จอดรถตั้งแต่ ๒๖ คัน แต่ไม่เกิน ๕๐ คัน ให้มีที่จอดรถไม่น้อยกว่า ๒ คัน

(๓) จำนวนที่จอดรถตั้งแต่ ๕๑ คัน แต่ไม่เกิน ๗๕ คัน ให้มีที่จอดรถไม่น้อยกว่า ๓ คัน

(๔) จำนวนที่จอดรถตั้งแต่ ๗๖ คัน แต่ไม่เกิน ๑๐๐ คัน ให้มีที่จอดรถไม่น้อยกว่า ๔ คัน

(๕) จำนวนที่จอดรถตั้งแต่ ๑๐๑ คัน แต่ไม่เกิน ๑๕๐ คัน ให้มีที่จอดรถไม่น้อยกว่า ๕ คัน

(๖) จำนวนที่จอดรถตั้งแต่ ๑๕๑ คัน แต่ไม่เกิน ๒๐๐ คัน ให้มีที่จอดรถไม่น้อยกว่า ๖ คัน และเพิ่มขึ้นอีก ๑ คัน สำหรับที่จอดรถทุกจำนวนรถ ๑๐๐ คันที่เพิ่มขึ้น เศษของ ๑๐๐ คัน หากเกินกว่า ๕๐ คัน ให้คิดเป็น ๑๐๐ คัน

ข้อ ๑๓ ที่จอดรถสำหรับผู้พิการหรือทุพพลภาพ และคนชราให้จัดไว้ใกล้ทางเข้าออกอาคาร ให้มากที่สุด มีพื้นผิวเรียบ มีระดับเสมอกัน และมีสัญลักษณ์รูปผู้พิการอยู่บนพื้นของที่จอดรถ ในลักษณะที่ติดฝั่งเส้นทางจราจรมากที่สุด มีความกว้างและยาวไม่น้อยกว่า ๙๐ เซนติเมตร และมีป้าย

แสดงที่จอดรถสำหรับผู้พิการหรือทุพพลภาพ และคนชรา ขนาดกว้างและยาวไม่น้อยกว่า ๓๐ เซนติเมตร ติดตั้งอยู่สูงจากพื้นไม่น้อยกว่า ๒ เมตร หรือติดตั้งบนผนังของช่องจอดรถ ขนาดกว้างและยาวไม่น้อยกว่า ๓๐ เซนติเมตร อยู่สูงจากพื้นไม่น้อยกว่า ๑.๒๐ เมตร

ข้อ ๑๔ ลักษณะและขนาดของที่จอดรถสำหรับผู้พิการหรือทุพพลภาพ และคนชรา ให้เป็นไปตามข้อ ๒ และข้อ ๓ แห่งกฎกระทรวง ฉบับที่ ๔๑ (พ.ศ. ๒๕๓๗) ออกตามความในพระราชบัญญัติควบคุมอาคาร พ.ศ. ๒๕๒๒ และที่แก้ไขเพิ่มเติม และจัดให้มีที่ว่างด้านข้างที่จอดรถ กว้างไม่น้อยกว่า ๑ เมตร ตลอดความยาวของที่จอดรถ โดยที่ว่างดังกล่าวต้องมีลักษณะพื้นผิวเรียบ และมีระดับเสมอกับที่จอดรถ”

ข้อ ๑๐ ให้ยกเลิกความใน (๒) และ (๓) ของข้อ ๑๘ แห่งกฎกระทรวงกำหนดสิ่งอำนวยความสะดวกในอาคารสำหรับผู้พิการหรือทุพพลภาพ และคนชรา พ.ศ. ๒๕๔๘ และให้ใช้ความต่อไปนี้แทน

“(๒) หากมีธรณีประตู ความสูงของธรณีประตูต้องไม่เกินกว่า ๑.๓ เซนติเมตร และให้ขอบทั้งสองด้านมีความลาดชันไม่เกิน ๑ : ๒

(๓) ช่องประตูต้องมีความกว้างสุทธิไม่น้อยกว่า ๘๖ เซนติเมตร”

ข้อ ๑๑ ให้ยกเลิกความในวรรคสองของข้อ ๒๐ แห่งกฎกระทรวงกำหนดสิ่งอำนวยความสะดวกในอาคารสำหรับผู้พิการหรือทุพพลภาพ และคนชรา พ.ศ. ๒๕๔๘ และให้ใช้ความต่อไปนี้แทน

“สถานีบริการน้ำมัน สถานีบริการก๊าซปิโตรเลียมเหลว หรือสถานีบริการก๊าซธรรมชาติ ตามกฎหมายว่าด้วยการควบคุมน้ำมันเชื้อเพลิง ต้องจัดให้มีห้องส้วมสำหรับผู้พิการหรือทุพพลภาพ และคนชราสามารถเข้าใช้ได้อย่างน้อย ๑ ห้อง ต่อ ๑ จุดให้บริการห้องส้วม”

ข้อ ๑๒ ให้ยกเลิกความในข้อ ๒๑ แห่งกฎกระทรวงกำหนดสิ่งอำนวยความสะดวกในอาคารสำหรับผู้พิการหรือทุพพลภาพ และคนชรา พ.ศ. ๒๕๔๘ และให้ใช้ความต่อไปนี้แทน

“ข้อ ๒๑ ห้องส้วมสำหรับผู้พิการหรือทุพพลภาพ และคนชรา ต้องมีลักษณะ ดังต่อไปนี้

(๑) มีพื้นที่ว่างภายในห้องส้วมเพื่อให้เก้าอี้ล้อสามารถหมุนตัวกลับได้ซึ่งมีเส้นผ่านศูนย์กลางไม่น้อยกว่า ๑.๕๐ เมตร

(๒) ประตูของห้องที่ตั้งโถส้วมเป็นแบบบานเลื่อน หรือเป็นแบบบานเปิดออกสู่ภายนอก โดยต้องเปิดค้างได้ไม่น้อยกว่า ๙๐ องศา และต้องมีราวจับแนวนอน และมีสัญลักษณ์รูปผู้พิการติดไว้ที่ประตูด้านหน้าห้องส้วม ลักษณะของประตูนอกจากที่กล่าวมาข้างต้นให้เป็นไปตามที่กำหนดในหมวด ๖

(๓) พื้นห้องส้วมต้องมีระดับเสมอกับพื้นภายนอก ถ้าเป็นพื้นต่างระดับต้องมีลักษณะเป็นทางลาดตามหมวด ๒ และวัสดุปูพื้นห้องส้วมต้องไม่ลื่น

(๔) พื้นห้องส้วมต้องมีความลาดชันเพียงพอไปยังช่องระบายน้ำทิ้งเพื่อที่จะไม่ให้มีน้ำขังบนพื้น

(๕) มีโถส้วมชนิดนั่งราบ สูงจากพื้นไม่น้อยกว่า ๔๐ เซนติเมตร แต่ไม่เกิน ๔๕ เซนติเมตร และที่ปล่อยน้ำเป็นชนิดคันโยกหรือปุ่มกดขนาดใหญ่หรือชนิดอื่นที่สามารถใช้ได้อย่างสะดวก

(๖) มีราวจับบริเวณด้านที่ขีดผนังเพื่อช่วยในการพยุงตัว เป็นราวจับในแนวนอนและแนวตั้ง โดยมีลักษณะ ดังต่อไปนี้

(ก) ราวจับในแนวนอนมีความสูงจากพื้นไม่น้อยกว่า ๖๕ เซนติเมตร แต่ไม่เกิน ๗๐ เซนติเมตร และให้ยื่นล้ำออกมาจากด้านหน้าโถส้วมอีกไม่น้อยกว่า ๒๕ เซนติเมตร แต่ไม่เกิน ๓๐ เซนติเมตร

(ข) ราวจับในแนวตั้งต่อจากปลายของราวจับในแนวนอนด้านหน้าโถส้วมมีความยาววัดจากปลายของราวจับในแนวนอนขึ้นไปอย่างน้อย ๖๐ เซนติเมตร

ทั้งนี้ ราวจับตาม (ก) และ (ข) อาจเป็นราวต่อเนื่องกันก็ได้

(๗) ด้านข้างโถส้วมด้านที่ไม่ขีดผนังให้มีราวจับติดผนังแบบพับเก็บได้ในแนวราบ หรือแนวตั้ง เมื่อกางออกให้มีระบบล็อกที่ผู้พิการหรือทุพพลภาพ และคนชราสามารถปลดล็อกได้ง่าย มีระยะห่างจากขอบของโถส้วมไม่น้อยกว่า ๑๕ เซนติเมตร แต่ไม่เกิน ๒๐ เซนติเมตร และมีความยาวไม่น้อยกว่า ๕๕ เซนติเมตร

(๘) นอกเหนือจากราวจับตาม (๖) และ (๗) ต้องมีราวจับเพื่อนำไปสู่สุขภัณฑ์อื่น ๆ ภายในห้องส้วม มีความสูงจากพื้นไม่น้อยกว่า ๘๐ เซนติเมตร แต่ไม่เกิน ๙๐ เซนติเมตร

(๙) ติดตั้งระบบสัญญาณแสงและสัญญาณเสียงให้ผู้ที่อยู่ภายนอกแจ้งภัยแก่ผู้พิการหรือทุพพลภาพ และคนชรา และระบบสัญญาณแสงและสัญญาณเสียงให้ผู้พิการหรือทุพพลภาพ และคนชราสามารถแจ้งเหตุหรือเรียกหาผู้ช่วยในกรณีที่เกิดเหตุฉุกเฉินไว้ในห้องส้วม โดยมีปุ่มกดหรือปุ่มสัมผัสให้สัญญาณทำงานซึ่งติดตั้งอยู่ในตำแหน่งที่ผู้พิการหรือทุพพลภาพ และคนชราสามารถใช้งานได้ง่าย

(๑๐) มีอ่างล้างมือโดยมีลักษณะ ดังต่อไปนี้

(ก) ใต้อ่างล้างมือด้านที่ติดผนังไปจนถึงขอบอ่างเป็นที่ว่าง เพื่อให้เก้าอี้ล้อสามารถสอดเข้าไปได้ โดยขอบอ่างอยู่ห่างจากผนังไม่น้อยกว่า ๔๕ เซนติเมตร และต้องอยู่ในตำแหน่งที่ผู้พิการหรือทุพพลภาพ และคนชราเข้าประชิดได้โดยไม่มีสิ่งกีดขวาง

(ข) ความสูงจากพื้นถึงขอบบนของอ่างไม่น้อยกว่า ๗๕ เซนติเมตร แต่ไม่เกิน ๘๐ เซนติเมตร และมีราวจับในแนวนอนแบบพับเก็บได้ในแนวตั้งทั้งสองข้างของอ่าง

(ค) ก๊อกน้ำเป็นชนิดก้านโยกหรือก้านกดหรือก้านหมุนหรือระบบอัตโนมัติ”

ข้อ ๑๓ ให้ยกเลิกความในข้อ ๒๓ แห่งกฎกระทรวงกำหนดสิ่งอำนวยความสะดวกในอาคารสำหรับผู้พิการหรือทุพพลภาพ และคนชรา พ.ศ. ๒๕๔๘ และให้ใช้ความต่อไปนี้แทน

“ข้อ ๒๓ ในกรณีที่เป็นห้องส้วมสำหรับผู้ชายที่มีใช้ห้องส้วมสำหรับผู้พิการหรือทุพพลภาพ และคนชรา ตามข้อ ๒๐ และข้อ ๒๑ ให้มีที่ถ่ายปัสสาวะที่มีระดับสูงจากพื้นไม่เกิน ๔๐ เซนติเมตร อย่างน้อย ๑ ที่ และมีราวจับ”

ข้อ ๑๔ ให้ยกเลิกความในข้อ ๒๕ แห่งกฎกระทรวงกำหนดสิ่งอำนวยความสะดวกในอาคารสำหรับผู้พิการหรือทุพพลภาพ และคนชรา พ.ศ. ๒๕๔๘ และให้ใช้ความต่อไปนี้แทน

“ข้อ ๒๕ อาคารตามข้อ ๓ ต้องจัดให้มีพื้นผิวต่างสัมผัส ดังนี้

(๑) พื้นผิวต่างสัมผัสชนิดเดือที่พื้น ให้ติดตั้งบริเวณต่างระดับที่มีระดับต่างกันเกิน ๑๕ เซนติเมตร ที่ทางขึ้นและทางลงของทางลาดหรือบันได ที่พื้นด้านหน้าและด้านหลังประตูทางเข้าออกอาคาร ที่พื้นด้านหน้าของประตูห้องส้วม ที่พื้นด้านหน้าของช่องประตูลิฟต์ และบริเวณที่มีสิ่งกีดขวาง โดยมีความกว้าง ๓๐ เซนติเมตร และมีความยาวเท่ากับและขนานไปกับความกว้างของช่องทางเดินของพื้นต่างระดับ ทางลาด บันได หรือประตู และขอบของพื้นผิวต่างสัมผัสต้องอยู่ห่างจากจุดเริ่มต้นของทางขึ้นหรือทางลงของพื้นต่างระดับ ทางลาด บันได หรือประตู ไม่น้อยกว่า ๓๐ เซนติเมตร ในกรณีของสถานีขนส่งมวลชนที่ไม่มีประตูหรือแผงกั้นให้ขอบนอกของพื้นผิวต่างสัมผัสอยู่ห่างจากขอบของชานชาลาไม่น้อยกว่า ๖๐ เซนติเมตร แต่ไม่เกิน ๗๕ เซนติเมตร

(๒) พื้นผิวต่างสัมผัสชนิดนำทาง ให้ติดตั้งในทิศทางที่นำไปสู่ทางเข้าออกอาคารจุดบริการข้อมูลข่าวสารหรือประชาสัมพันธ์ ห้องน้ำ ห้องส้วม ลิฟต์ หรือบันได”

ข้อ ๑๕ ให้ยกเลิกชื่อหมวด ๙ โรงแรมหรสพ หอประชุม และโรงแรม แห่งกฎกระทรวงกำหนดสิ่งอำนวยความสะดวกในอาคารสำหรับผู้พิการหรือทุพพลภาพ และคนชรา พ.ศ. ๒๕๔๘ และให้ใช้ความต่อไปนี้แทน

“หมวด ๙

โรงแรมหรสพ หอประชุม โรงแรม ศาสนสถานหรือฌาปนสถาน และอาคารประเภทและลักษณะอื่น”

ข้อ ๑๖ ให้ยกเลิกความในข้อ ๒๖ และข้อ ๒๗ แห่งกฎกระทรวงกำหนดสิ่งอำนวยความสะดวกในอาคารสำหรับผู้พิการหรือทุพพลภาพ และคนชรา พ.ศ. ๒๕๔๘ และให้ใช้ความต่อไปนี้แทน

“ข้อ ๒๖ อาคารตามข้อ ๓ ที่เป็นโรงแรมหรสพหรือหอประชุมต้องจัดให้มีพื้นที่สำหรับเก้าอี้ล้อ ดังต่อไปนี้

(๑) จำนวนที่นั่งไม่เกิน ๑๐๐ ที่นั่ง ให้มีพื้นที่สำหรับเก้าอี้ล้อไม่น้อยกว่า ๒ ที่

(๒) ในกรณีที่มีที่นั่งเกินกว่า ๑๐๐ ที่นั่งขึ้นไป ให้เพิ่มพื้นที่สำหรับเก้าอี้ล้อ ๑ ที่ต่อทุก ๕๐ ที่นั่งที่เพิ่มขึ้น เศษของ ๕๐ ที่นั่ง ให้คิดเป็น ๕๐ ที่นั่ง

(๓) พื้นที่สำหรับเก้าอี้ล้อต้องเป็นพื้นที่ราบอยู่ในตำแหน่งที่เข้าออกได้สะดวก มีขนาดของพื้นที่กว้างไม่น้อยกว่า ๙๐ เซนติเมตร และยาวไม่น้อยกว่า ๑.๔๐ เมตร

ข้อ ๒๗ อาคารตามข้อ ๓ ที่เป็นโรงแรมต้องจัดให้มีห้องพักที่มีสิ่งอำนวยความสะดวกสำหรับผู้พิการหรือทุพพลภาพ และคนชราทุกชั้น ชั้นละไม่น้อยกว่า ๑ ห้อง และในกรณีที่โรงแรมมีลักษณะเป็นอาคารชั้นเดียวต้องจัดให้มีห้องพักที่มีสิ่งอำนวยความสะดวกสำหรับผู้พิการหรือทุพพลภาพ และคนชรา ดังต่อไปนี้

(๑) จำนวนห้องพักไม่เกิน ๑๐ ห้อง ให้มีห้องพักที่มีสิ่งอำนวยความสะดวกสำหรับผู้พิการหรือทุพพลภาพ และคนชรา ไม่น้อยกว่า ๑ ห้อง

(๒) ในกรณีที่มีห้องพักเกินกว่า ๑๐ ห้องขึ้นไป ให้เพิ่มห้องพักที่มีสิ่งอำนวยความสะดวกสำหรับผู้พิการหรือทุพพลภาพ และคนชรา ๑ ห้องต่อทุก ๑๐ ห้องที่เพิ่มขึ้น เศษของ ๑๐ ห้อง ให้คิดเป็น ๑๐ ห้อง”

ข้อ ๑๗ ให้เพิ่มความต่อไปนี้เป็นข้อ ๒๗/๑ แห่งกฎกระทรวงกำหนดสิ่งอำนวยความสะดวกในอาคารสำหรับผู้พิการหรือทุพพลภาพ และคนชรา พ.ศ. ๒๕๔๘

“ข้อ ๒๗/๑ ห้องพักที่มีสิ่งอำนวยความสะดวกสำหรับผู้พิการหรือทุพพลภาพ และคนชรา ตามข้อ ๒๗ ต้องมีส่วนประกอบและมีลักษณะ ดังต่อไปนี้

(๑) อยู่ใกล้บันไดหรือบันไดหนีไฟหรือลิฟต์ดับเพลิง

(๒) ภายในห้องพักต้องจัดให้มีสัญญาณบอกเหตุหรือเตือนภัยทั้งสัญญาณที่เป็นเสียงและแสง และระบบสันสะท้อนติดตั้งบริเวณที่นอนในกรณีเกิดอัคคีภัยหรือเหตุอันตรายอย่างอื่นเพื่อให้ผู้ที่อยู่ภายในห้องพักทราบ และมีสวิทช์สัญญาณแสงและสวิทช์สัญญาณเสียงแจ้งภัยหรือเรียกให้ผู้ที่อยู่ภายนอกทราบว่ามีคนอยู่ในห้องพัก

(๓) มีแผนผังต่างสัมผัสแสดงตำแหน่งของห้องพัก บันไดหนีไฟ และทิศทางไปสู่บันไดหนีไฟ โดยติดไว้ที่กึ่งกลางบานประตูด้านในและอยู่สูงจากพื้นไม่น้อยกว่า ๑.๓๐ เมตร แต่ไม่เกิน ๑.๗๐ เมตร”

ข้อ ๑๘ ให้เพิ่มความต่อไปนี้เป็นข้อ ๒๘/๑ ข้อ ๒๘/๒ และข้อ ๒๘/๓ ของหมวด ๙ โรงมหรสพ หอประชุม และโรงแรม แห่งกฎกระทรวงกำหนดสิ่งอำนวยความสะดวกในอาคารสำหรับผู้พิการหรือทุพพลภาพ และคนชรา พ.ศ. ๒๕๔๘

“ข้อ ๒๘/๑ อาคารตามข้อ ๓ ที่เป็นศาสนสถานหรือฌาปนสถาน หากไม่สามารถจัดให้มีทางลาดหรือลิฟต์ตามข้อ ๗ ข้อ ๘ ข้อ ๙ และข้อ ๑๐ ได้ อย่างน้อยต้องจัดให้มีอุปกรณ์ขึ้นลงทางดิ่งสำหรับผู้พิการหรือทุพพลภาพ และคนชราสามารถเข้าใช้ได้

ข้อ ๒๘/๒ อาคารตามข้อ ๓ ที่เป็นอาคารอยู่อาศัยรวม อาคารชุด หรือหอพัก ให้จัดให้มีสิ่งอำนวยความสะดวกสำหรับผู้พิการหรือทุพพลภาพ และคนชราในทุกชั้นของอาคารที่มีพื้นที่ใช้สอยที่ใช้ประโยชน์ร่วมกันที่มีใช้ทางเดินร่วมกัน

ข้อ ๒๘/๓ อาคารตามข้อ ๓ ที่เป็นอาคารสูงหรืออาคารขนาดใหญ่พิเศษ ต้องจัดให้มีพื้นที่หลบภัย ระบบการเตือนภัย และการขอความช่วยเหลือกรณีฉุกเฉิน”

ข้อ ๑๙ อาคารตามข้อ ๓ แห่งกฎกระทรวงกำหนดสิ่งอำนวยความสะดวกในอาคารสำหรับผู้พิการหรือทุพพลภาพ และคนชรา พ.ศ. ๒๕๔๘ และอาคารตามข้อ ๓ แห่งกฎกระทรวงกำหนดสิ่งอำนวยความสะดวกในอาคารสำหรับผู้พิการหรือทุพพลภาพ และคนชรา พ.ศ. ๒๕๔๘ ซึ่งแก้ไขเพิ่มเติมโดยกฎกระทรวงนี้ ที่มีอยู่แล้วก่อนวันที่กฎกระทรวงนี้ใช้บังคับ หรือที่ได้รับใบอนุญาตหรือใบรับแจ้งการก่อสร้าง ดัดแปลง หรือเปลี่ยนการใช้ตามกฎหมายว่าด้วยการควบคุมอาคาร และยังก่อสร้าง

ตัดแปลง หรือเปลี่ยนการใช้ไม่แล้วเสร็จ หรือที่ได้ยื่นขออนุญาตหรือได้แจ้งการก่อสร้าง ตัดแปลง หรือเปลี่ยนการใช้อาคารต่อเจ้าพนักงานท้องถิ่นตามมาตรา ๓๙ ทวิ ไว้ก่อนวันที่กฎกระทรวงนี้ใช้บังคับ และยังอยู่ระหว่างการพิจารณาของเจ้าพนักงานท้องถิ่น ให้ได้รับยกเว้นไม่ต้องปฏิบัติตามกฎกระทรวงนี้

ข้อ ๒๐ อาคารตามข้อ ๑๙ หากประสงค์จะตัดแปลงอาคารภายหลังที่กฎกระทรวงนี้ใช้บังคับ ให้ได้รับการยกเว้นไม่ต้องปฏิบัติตามกฎกระทรวงนี้ เมื่อได้ปฏิบัติตามเงื่อนไข ดังต่อไปนี้

(๑) ไม่เป็นการเพิ่มพื้นที่อาคารรวมกันทุกชั้นเกินร้อยละสองของพื้นที่อาคารรวมกันทุกชั้นที่ได้รับอนุญาตไว้ก่อนกฎกระทรวงนี้ใช้บังคับ

(๒) ไม่เป็นการเพิ่มความสูงของอาคาร

(๓) ไม่เป็นการเพิ่มพื้นที่ปกคลุมดิน

(๔) ไม่เป็นการเปลี่ยนตำแหน่งหรือขอบเขตของอาคารให้ผิดไปจากที่ได้รับอนุญาตไว้ก่อนกฎกระทรวงนี้ใช้บังคับ

การตัดแปลงอาคารที่ไม่เป็นไปตามเงื่อนไขในวรรคหนึ่ง หรือมีการเปลี่ยนการใช้อาคารให้เป็นอาคารตามข้อ ๓ แห่งกฎกระทรวงกำหนดสิ่งอำนวยความสะดวกในอาคารสำหรับผู้พิการหรือทุพพลภาพ และคนชรา พ.ศ. ๒๕๔๘ ซึ่งแก้ไขเพิ่มเติมโดยกฎกระทรวงนี้ ต้องจัดให้มีสิ่งอำนวยความสะดวกสำหรับผู้พิการหรือทุพพลภาพ และคนชรา ตามข้อ ๔ ข้อ ๕ ข้อ ๑๕ ข้อ ๑๙ ข้อ ๒๒ และข้อ ๒๔ แห่งกฎกระทรวงกำหนดสิ่งอำนวยความสะดวกในอาคารสำหรับผู้พิการหรือทุพพลภาพ และคนชรา พ.ศ. ๒๕๔๘ และข้อ ๖ ข้อ ๑๒ ข้อ ๑๓ ข้อ ๑๔ ข้อ ๑๘ ข้อ ๒๐ ข้อ ๒๑ ข้อ ๒๓ และข้อ ๒๕ แห่งกฎกระทรวงกำหนดสิ่งอำนวยความสะดวกในอาคารสำหรับผู้พิการหรือทุพพลภาพ และคนชรา พ.ศ. ๒๕๔๘ ซึ่งแก้ไขเพิ่มเติมโดยกฎกระทรวงนี้ด้วย

ให้ไว้ ณ วันที่ ๕ กุมภาพันธ์ พ.ศ. ๒๕๖๔

พลเอก อนุพงษ์ เผ่าจินดา

รัฐมนตรีว่าการกระทรวงมหาดไทย

หมายเหตุ :- เหตุผลในการประกาศใช้กฎกระทรวงฉบับนี้ คือ โดยที่อาคารตามประเภทและลักษณะที่กำหนดไว้ในกฎกระทรวงกำหนดสิ่งอำนวยความสะดวกในอาคารสำหรับผู้พิการหรือทุพพลภาพ และคนชรา พ.ศ. ๒๕๔๘ ไม่เหมาะสมกับความเปลี่ยนแปลงในปัจจุบัน โดยมีรูปแบบสถาปัตยกรรมที่หลากหลายมากขึ้น และยังไม่ครอบคลุมถึงอาคารบางประเภทที่มีขนาดและลักษณะที่สมควรต้องจัดให้มีสิ่งอำนวยความสะดวกสำหรับผู้พิการหรือทุพพลภาพ และคนชรา เพื่อรองรับและอำนวยความสะดวกให้แก่ผู้พิการหรือทุพพลภาพ และคนชราในการเข้าถึงและใช้ประโยชน์อาคารได้มากยิ่งขึ้น สมควรแก้ไขเพิ่มเติมประเภท ขนาด และลักษณะของอาคาร และสิ่งอำนวยความสะดวก รวมทั้งข้อกำหนดเกี่ยวกับการติดตั้ง ขนาด จำนวน และมาตรฐานของสิ่งอำนวยความสะดวกในอาคารสำหรับผู้พิการหรือทุพพลภาพ และคนชรา ให้เหมาะสม สอดคล้องและเป็นที่ยอมรับของนานาประเทศ จึงจำเป็นต้องออกกฎกระทรวงนี้



คำสั่งเทศบาลตำบลพรุพี

ที่ ๘๕๐ / ๒๕๖๕

เรื่อง แต่งตั้งคณะกรรมการ

กำหนดราคากลางและกำหนดขอบข่ายงานโครงการจัดทำสิ่งอำนวยความสะดวกให้คนพิการ

ตามที่เทศบาลตำบลพรุพี มีความประสงค์จะดำเนินการโครงการจัดทำสิ่งอำนวยความสะดวกให้คนพิการ งบประมาณรายจ่ายประจำปี พ.ศ. ๒๕๖๕ แผนงานสังคมสงเคราะห์ งานบริหารงานทั่วไปเกี่ยวกับสังคมสงเคราะห์ งบลงทุน หมวดค่าที่ดินและสิ่งก่อสร้าง ค่าก่อสร้างสิ่งสาธารณูปโภค โครงการจัดทำสิ่งอำนวยความสะดวกให้คนพิการ เพื่อจ่ายเป็นค่าก่อสร้างทางลาดสำหรับคนพิการบริเวณทางเท้า ประตูทางเข้าประตูอาคารสำนักงานปลัด ขนาดกว้าง ๐.๘๐ เมตร พร้อมราวกันกั้นตักสูง ๐.๘๐ เมตร ยาวไม่น้อยกว่า ๖.๐๐ เมตร ความชันไม่เกิน ๑.๑๒ เมตร งบประมาณ ๕๐,๐๐๐.- บาท (ห้าหมื่นบาทถ้วน)

เพื่อให้การดำเนินการด้วยความเรียบร้อยอาศัยอำนาจตามพระราชบัญญัติการจัดซื้อจัดจ้างและการบริหารพัสดุภาครัฐ พ.ศ.๒๕๖๐ ระเบียบกระทรวงการคลัง ว่าด้วยการจัดซื้อจัดจ้างและการบริหารพัสดุภาครัฐ พ.ศ.๒๕๖๐ ข้อ ๒๑ โดยให้หัวหน้าหน่วยงานภาครัฐแต่งตั้งคณะกรรมการชุดหนึ่ง หรือเจ้าหน้าที่หรือบุคคลใดบุคคลหนึ่งรับผิดชอบในการจัดทำร่างขอบเขตของงานหรือรายละเอียดคุณลักษณะของพัสดุที่จะซื้อหรือจ้าง รวมทั้งกำหนดหลักเกณฑ์ในการพิจารณาคัดเลือกเสนอ ในการจ้างก่อสร้าง ให้หัวหน้าหน่วยงานแต่งตั้งคณะกรรมการจัดทำรูปแบบรายการงานก่อสร้าง และกำหนดราคากลาง จึงขอแต่งตั้งคณะกรรมการดังต่อไปนี้

- | | | |
|------------------------------|------------------------------|---------------|
| ๑. นายศิริชัย บุญศรี | ผู้อำนวยการกองช่าง | ประธานกรรมการ |
| ๒. นางสาววรรณพร นพคุณ | นักวิชาการสาธารณสุข | กรรมการ |
| ๓. นางสาวฉนวนฉกรรณ เลี่ยนสุข | เจ้าพนักงานธุรการ ปฏิบัติงาน | กรรมการ |

อนึ่ง ให้คณะกรรมการดำเนินการในรูปแบบของรายงานการประชุม เสนอหัวหน้าหน่วยงานในการพิจารณาสั่งการต่อไป ตามระเบียบว่าด้วยการจัดซื้อจัดจ้างและบริหารภาครัฐ พ.ศ.๒๕๖๐

สั่ง ณ วันที่ ๑๕ เดือนกันยายน พ.ศ. ๒๕๖๕

(นายสมคิด ดำฉวาง)

นายกเทศมนตรีตำบลพรุพี

(สำเนาฉบับ)



คำสั่งเทศบาลตำบลพรุพี

ที่ ๕๕๐ / ๒๕๖๕

เรื่อง แต่งตั้งคณะกรรมการ

กำหนดราคากลางและกำหนดขอบข่ายงานโครงการจัดทำสิ่งอำนวยความสะดวกให้คนพิการ

ตามที่เทศบาลตำบลพรุพี มีความประสงค์จะดำเนินการโครงการจัดทำสิ่งอำนวยความสะดวกให้คนพิการ งบประมาณรายจ่ายประจำปี พ.ศ. ๒๕๖๕ แผนงานสังคมสงเคราะห์ งานบริหารงานทั่วไปเกี่ยวกับสังคมสงเคราะห์ งบลงทุน หมวดค่าที่ดินและสิ่งก่อสร้าง ค่าก่อสร้างสิ่งสาธารณูปโภค โครงการจัดทำสิ่งอำนวยความสะดวกให้คนพิการ เพื่อจ่ายเป็นค่าก่อสร้างทางลาดสำหรับคนพิการบริเวณทางเท้า ประตูทางเข้าประตูอาคารสำนักงานปลัด ขนาดกว้าง ๐.๘๐ เมตร พร้อมราวกันกั้นตึกสูง ๐.๘๐ เมตร ยาวไม่น้อยกว่า ๖.๐๐ เมตร ความชันไม่เกิน ๑.๑๒ เมตร งบประมาณ ๕๐,๐๐๐.- บาท (ห้าหมื่นบาทถ้วน)

เพื่อให้การดำเนินการด้วยความเรียบร้อยอาศัยอำนาจตามพระราชบัญญัติการจัดซื้อจัดจ้างและการบริหารพัสดุภาครัฐ พ.ศ.๒๕๖๐ ระเบียบกระทรวงการคลัง ว่าด้วยการจัดซื้อจัดจ้างและการบริหารพัสดุภาครัฐ พ.ศ.๒๕๖๐ ข้อ ๒๑ โดยให้หัวหน้าหน่วยงานภาครัฐแต่งตั้งคณะกรรมการชุดหนึ่ง หรือเจ้าหน้าที่หรือบุคคลใดบุคคลหนึ่งรับผิดชอบในการจัดทำร่างขอบเขตของงานหรือรายละเอียดคุณลักษณะของพัสดุที่จะซื้อหรือจ้าง รวมทั้งกำหนดหลักเกณฑ์ในการพิจารณาคัดเลือกเสนอ ในการจ้างก่อสร้าง ให้หัวหน้าหน่วยงานแต่งตั้งคณะกรรมการจัดทำรูปแบบรายการงานก่อสร้าง และกำหนดราคากลาง จึงขอแต่งตั้งคณะกรรมการดังต่อไปนี้

- | | | |
|--------------------------|------------------------------|---------------|
| ๑. นายศิริชัย บุญศรี | ผู้อำนวยการกองช่าง | ประธานกรรมการ |
| ๒. นางสาววรรณพร นพคุณ | นักวิชาการสาธารณสุข | กรรมการ |
| ๓. นางสาวณณภรณ์ เลียนสุข | เจ้าพนักงานธุรการ ปฏิบัติงาน | กรรมการ |

อนึ่ง ให้คณะกรรมการดำเนินการในรูปแบบของรายงานการประชุม เสนอหัวหน้าหน่วยงานในการพิจารณาสั่งการต่อไป ตามระเบียบว่าด้วยการจัดซื้อจัดจ้างและบริหารภาครัฐ พ.ศ.๒๕๖๐

สั่ง ณ วันที่ ๑๔ เดือนกันยายน พ.ศ. ๒๕๖๕

(นายสมคิด คำฉวาง)

นายกเทศมนตรีตำบลพรุพี

.....	ร่าง
.....	พิมพ์
.....	ทาน
.....	ตรวจ



บันทึกข้อความ

กองคลัง
รับที่ 330
วันที่ ๙.๙.๒๕๖๕
16.๐๐๖

ส่วนราชการ งานสวัสดิการ ฝ่ายปกครอง สำนักปลัดเทศบาล โทรศัพท์ ๐-๓๗๓๓๘-๒๕๕๔ ต่อ ๒๐๕
 ที่ สฎ ๗๒๔๐๑/๒๗๒ วันที่ ๗ กันยายน ๒๕๖๕
 เรื่อง รายงานขอความเห็นชอบและขออนุมัติจัดจ้างโครงการตามเทศบัญญัติ จำนวน ๑ โครงการ
 เรียน นายกเทศมนตรีตำบลพรุพี

๑. เรื่องเดิม

ตามเทศบัญญัติงบประมาณรายจ่ายประจำปีงบประมาณ พ.ศ.๒๕๖๕ แผนงานสังคมสงเคราะห์ งานบริหารทั่วไปเกี่ยวกับสังคมสงเคราะห์ งบลงทุน หมวด ค่าที่ดินและสิ่งก่อสร้าง ค่าก่อสร้างสิ่งสาธารณูปโภค โครงการจัดทำสิ่งอำนวยความสะดวกให้คนพิการ เพื่อจ่ายเป็นค่าก่อสร้างทางลาดสำหรับคนพิการบริเวณทางเท้า ประตูทางเข้าประตูอาคารสำนักงานปลัด ขนาดกว้างไม่น้อยกว่า ๐.๙๐ เมตร พร้อมราวกันตกรสูง ๐.๘๐ เมตร ยาวไม่น้อยกว่า ๖.๐๐ เมตร ความชันไม่เกิน ๑.๑๒ รายละเอียดตามแบบแปลนและประมาณการที่กองช่างเทศบาลตำบลพรุพีกำหนด (ปรากฏตามแผนพัฒนาท้องถิ่นห้าปี(พ.ศ.๒๕๖๑-๒๕๖๕ หน้า ๒๑๗ ลำดับที่ ๖) ตั้งไว้ จำนวน ๕๐,๐๐๐.- บาท (ห้าหมื่นบาทถ้วน)

๒. ข้อเท็จจริง

งานสวัสดิการ ฝ่ายปกครอง สำนักปลัดเทศบาล เทศบาลตำบลพรุพี ต้องการขออนุมัติจ้างทำโครงการจัดทำสิ่งอำนวยความสะดวกให้คนพิการ เพื่อก่อสร้างทางลาดสำหรับคนพิการบริเวณทางเท้า ประตูทางเข้าประตูอาคารสำนักงานปลัด ขนาดกว้างไม่น้อยกว่า ๐.๙๐ เมตร พร้อมราวกันตกรสูง ๐.๘๐ เมตร ยาวไม่น้อยกว่า ๖.๐๐ เมตร ความชันไม่เกิน ๑.๑๒ รายละเอียดตามแบบแปลนและประมาณการที่กองช่างเทศบาลตำบลพรุพีกำหนด

๓. ระเบียบ ข้อกฎหมาย ที่เกี่ยวข้อง

๓.๑ ตามพระราชบัญญัติการจัดซื้อจัดจ้างและการบริหารงานพัสดุภาครัฐ พ.ศ. ๒๕๖๐ กฎกระทรวงระเบียบกระทรวงการคลัง ว่าด้วยการจัดซื้อจัดจ้างและการบริหารงานพัสดุภาครัฐ พ.ศ. ๒๕๖๐

๔. ข้อเสนอเพื่อพิจารณา

ขออนุมัติจัดจ้างโครงการก่อสร้างดังกล่าว จำนวน ๑ โครงการ (รายละเอียดตามแบบและประมาณการที่แนบมาด้วย)

๔.๑ ระยะเวลาในการดำเนินการ จำนวน ๓๐ วัน

๔.๒ ขอเสนอแต่งตั้งคณะกรรมการดำเนินการตามระเบียบพัสดุ ดังต่อไปนี้

๔.๒.๑ คณะกรรมการกำหนดราคากลางและกำหนดขอบข่ายงานก่อสร้าง

- นายศิริชัย บุญศรี	ผู้อำนวยการกองช่าง	ประธานกรรมการ
- นางสาววรรณพร นพคุณ	นักวิชาการสาธารณสุข	กรรมการ
- น.ส.ณณณภรณ์ เลียนสุย	เจ้าพนักงานธุรการ ปฏิบัติงาน	กรรมการ

๔.๒.๒ คณะกรรมการตรวจรับพัสดุ คือ

- นายปรเมศวร์ บุญให้ผล	หัวหน้าฝ่ายปกครอง	ประธานกรรมการ
- นางสาวสุภาพร ปริษานันท์ศักดิ์	นักพัฒนาชุมชน	กรรมการ
- นายโชติ คงหนู	นักป้องกันและบรรเทาฯ	กรรมการ

/๔.๓.๓ ผู้ควบคุม.....

๔.๓.๓ ผู้ควบคุมงานจ้าง

- นายกิจศักดิ์ ชูแก้ว

ผู้ควบคุมงานจ้าง

จึงเรียนมาเพื่อโปรดทราบและพิจารณาให้ความเห็นชอบและอนุมัติ

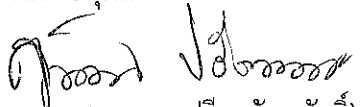
(นางสาวสุภาพร ปริชานันทศักดิ์)
นักพัฒนาชุมชนชำนาญการ

เรียน หัวหน้าสำนักปลัด

- เพื่อโปรดพิจารณาอนุมัติ

(ลงชื่อ)

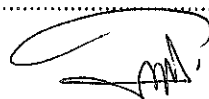
(นายประเมศวร์ บุญให้ผล)
หัวหน้าฝ่ายปกครอง

เรียน รองปลัดเทศบาล

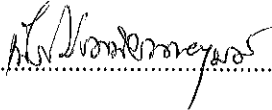

(ลงชื่อ)

(นางสาวลักขณ์ คงยิ่ง)
หัวหน้าสำนักปลัดเทศบาล

เรียน ปลัดเทศบาล

(ลงชื่อ)

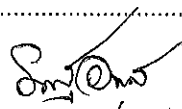
(นางสาวกนกนัฐ อุ่นพงศ์)
รองปลัดเทศบาล

เรียน รองนายกเทศมนตรี

(ลงชื่อ)

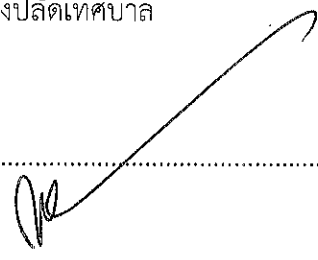

(นายพงศ์ศักดิ์ รักษาวงศ์)
ปลัดเทศบาล

/เรียน...

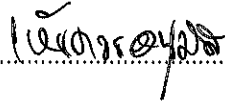
เรียน นายกเทศมนตรีตำบลพรุฬห์

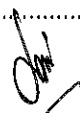

(ลงชื่อ)

(นายวันชัย ตั้งฐานานุกิตต์)
รองนายกเทศมนตรีตำบลพรุฬห์

ข้อคิดเห็น/ข้อสั่งการ

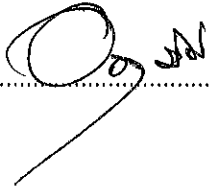

(ลงชื่อ)

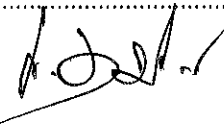
(นายสมคิด คำฉวาง)
นายกเทศมนตรีตำบลพรุฬห์

เทศบัญญัติ

เรื่องงบประมาณรายจ่ายประจำปีงบประมาณ

พ.ศ. 2565



เทศบาลตำบลพรุฬห์

อำเภอบ้านนาสาร จังหวัดสุราษฎร์ธานี

วันที่พิมพ์ : 8/10/2564 15:14:06

รวม	50,000 บาท
ค่าที่ดินและสิ่งก่อสร้าง	
ค่าก่อสร้างสิ่งสาธารณูปโภค	
โครงการจัดสิ่งอำนวยความสะดวกให้คนพิการ	จำนวน 50,000 บาท
เพื่อจ่ายเป็นค่าก่อสร้างทางลาดสำหรับคนพิการบริเวณทางเข้า ประตูอาคารสำนักงานปลัด ขนาดกว้างไม่น้อยกว่า 0.90 ม . พร้อมราวกันตกสูง 0.80 เมตร ยาวไม่น้อย กว่า 6.00 เมตร ความชันไม่เกิน 1:12 รายละเอียดตามแบบแปลน และประมาณการที่กองช่างเทศบาลตำบลพรุพิภพกำหนด (ปรากฏ ตามแผนพัฒนาท้องถิ่นห้าปี (พ.ศ.2561-2565 หน้า 217 ลำดับที่ 6)	
รวม	582,240 บาท
รวม	537,240 บาท
รวม	537,240 บาท
จำนวน	369,360 บาท
งานสวัสดิการสังคมและสังคมสงเคราะห์	
งบบุคลากร	
เงินเดือน (ฝ่ายประจำ)	
เงินเดือนข้าราชการ หรือพนักงานส่วนท้องถิ่น	
เพื่อจ่ายเป็นเงินเดือนข้าราชการ พนักงานส่วนท้องถิ่น ประจำปี เงินปรับปรุงเงินเดือนข้าราชการพนักงานส่วนท้องถิ่น ประจำปี ดังต่อไปนี้ -นักพัฒนาชุมชน จำนวน 1 อัตรา	
จำนวน	167,880 บาท
ค่าตอบแทนพนักงานจ้าง	
เพื่อจ่ายเป็นค่าตอบแทนพนักงานจ้าง เงินปรับปรุงค่าตอบแทน พนักงานจ้าง ฯลฯ ดังต่อไปนี้ -ผู้ช่วยเจ้าพนักงานพัฒนาชุมชน จำนวน 1 อัตรา	

แผนพัฒนาท้องถิ่นห้าปี
(พ.ศ. ๒๕๖๑ - ๒๕๖๕)

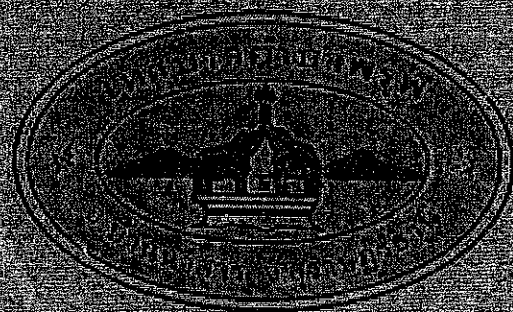

เทศบาลตำบลพรุพี
อำเภอบ้านนาสาร จังหวัดสุราษฎร์ธานี

ยุทธศาสตร์การพัฒนากองศึกรปกครองส่วนท้องถิ่นในเขตจังหวัด ที่ ๒ การส่งเสริมการบริหารจัดการบ้านเมืองที่ดี
๙. ยุทธศาสตร์ด้านการพัฒนาการเมืองและด้านบริหารจัดการ

แผนงานบริหารงานทั่วไป แผนงานสังคมสวัสดิการ งานบริหารทั่วไปของเทศบาลเมือง

ที่	โครงการ	วัตถุประสงค์	เป้าหมาย (ผลผลิตของ โครงการ)	งบประมาณและที่มา					ตัวชี้วัด (KPI)	ผลลัพธ์ที่คาดว่าจะได้รับ	หน่วยงาน ที่รับผิดชอบ
				๒๕๖๑ (บาท)	๒๕๖๒ (บาท)	๒๕๖๓ (บาท)	๒๕๖๔ (บาท)	๒๕๖๕ (บาท)			
๖	โครงการจัดสิ่งอำนวยความสะดวกให้กับผู้พิการ	- เพื่อให้คนพิการอยู่ร่วมกันในสังคมได้	- ก่อสร้างทางลาด - เคาะเคอร์บริการคนพิการ - ป้ายและสัญลักษณ์	๓๐,๐๐๐	-	๓๐,๐๐๐	๓๐,๐๐๐	๓๐,๐๐๐	๑ แห่ง	- เพื่อให้คนพิการมีสิ่งอำนวยความสะดวกและสามารถอยู่ร่วมกันในสังคมได้	สป.
๗	โครงการก่อสร้างหลังคาทางเชื่อมระหว่างอาคารถึงหอประชุม ทต.พรุพิพพร้อมรางระบายน้ำ	- เพื่อให้ครุภัณฑ์ที่ติดตั้งและสิ่งก่อสร้างสามารถใช้ประโยชน์ได้อย่างคุ้มค่าและปลอดภัย	- ก่อสร้างหลังคาทางเชื่อมระหว่างอาคารถึงหอประชุม ทต.พรุพิพพร้อมรางระบายน้ำสำหรับปฏิบัติงานและบริการประชาชน	๕๐๐,๐๐๐	๕๐๐,๐๐๐	๕๐๐,๐๐๐	๕๐๐,๐๐๐	๕๐๐,๐๐๐	ร้อยละ ๗๐ ของผู้มารับบริการ	การให้บริการประชาชนเป็นไปด้วยดี	สป./

เทศบัญญัติ

เรื่องงบประมาณรายจ่ายประจำปีงบประมาณ

พ.ศ. 2565



เทศบาลตำบลพรุพี

อำเภอบ้านนาสาร จังหวัดสุราษฎร์ธานี

วันที่พิมพ์ : 8/10/2564 15:14:06

รวม	50,000 บาท
ค่าที่ดินและสิ่งก่อสร้าง	
ค่าก่อสร้างสิ่งสาธารณูปโภค	
โครงการจัดสิ่งอำนวยความสะดวกให้คนพิการ	จำนวน 50,000 บาท
<p>เพื่อจ่ายเป็นค่าก่อสร้างทางลาดสำหรับคนพิการบริเวณทางเข้า ประตูอาคารสำนักงานปลัด ขนาดกว้างไม่น้อยกว่า 0.90 ม . พร้อมราวกันตกสูง 0.80 เมตร ยาวไม่น้อย กว่า 6.00 เมตร ความชันไม่เกิน 1:12 รายละเอียดตามแบบแปลน และประมาณการที่กองช่างเทศบาลตำบลพรุพิภพกำหนด (ปรากฏ ตามแผนพัฒนาท้องถิ่นห้าปี (พ.ศ.2561-2565 หน้า 217 ลำดับที่ 6)</p>	
งานสวัสดิการสังคมและสังคมสงเคราะห์	รวม 582,240 บาท
งบบุคลากร	รวม 537,240 บาท
เงินเดือน (ฝ่ายประจำ)	รวม 537,240 บาท
เงินเดือนข้าราชการ หรือพนักงานส่วนท้องถิ่น	จำนวน 369,360 บาท
<p>เพื่อจ่ายเป็นเงินเดือนข้าราชการ พนักงานส่วนท้องถิ่น ประจำปี เงินปรับปรุงเงินเดือนข้าราชการพนักงานส่วนท้องถิ่น ประจำปี ดังต่อไปนี้</p>	
-นักพัฒนาชุมชน	จำนวน 1 อัตรา
ค่าตอบแทนพนักงานจ้าง	จำนวน 167,880 บาท
<p>เพื่อจ่ายเป็นค่าตอบแทนพนักงานจ้าง เงินปรับปรุงค่าตอบแทน พนักงานจ้าง ฯลฯ ดังต่อไปนี้</p>	
-ผู้ช่วยเจ้าพนักงานพัฒนาชุมชน	จำนวน 1 อัตรา

แผนพัฒนาท้องถิ่นห้าปี
(พ.ศ. ๒๕๖๑ - ๒๕๖๕)



เทศบาลตำบลพรุพี
อำเภอบ้านนาสาร จังหวัดสุราษฎร์ธานี

ยุทธศาสตร์การพัฒนาองค์กรปกครองส่วนท้องถิ่นในเขตจังหวัด ที่ ๒ การส่งเสริมการบริหารจัดการบ้านเมืองที่ดี
 ๙. ยุทธศาสตร์ด้านการพัฒนาการเมืองและตำบลบริหารจัดการ
 แผนงานบริหารงานทั่วไป

แผนงานส่งเสริมการค้าระหว่างประเทศ กรมส่งเสริมการค้าระหว่างประเทศ

ที่	โครงการ	วัตถุประสงค์	เป้าหมาย (ผลผลิตของโครงการ)	งบประมาณและที่มา					ตัวชี้วัด (KPI)	ผลลัพธ์ที่คาดว่าจะได้รับ	หน่วยงานที่รับผิดชอบ
				๒๕๖๑ (บาท)	๒๕๖๒ (บาท)	๒๕๖๓ (บาท)	๒๕๖๔ (บาท)	๒๕๖๕ (บาท)			
๖	โครงการจัดตั้งอำนวยความสะดวกให้กับผู้ประกอบการ	- เพื่อให้คนพิการอยู่ร่วมกับในสังคมได้	- ก่อสร้างทางลาด - เคาะประตูรับบริการคนพิการ - ป้ายและสัญลักษณ์ฯ	๓๐,๐๐๐	-	๓๐,๐๐๐	๓๐,๐๐๐	๓๐,๐๐๐	๑ แห่ง	- เพื่อให้คนพิการมีสิ่งอำนวยความสะดวกและสามารถอยู่ร่วมกับในสังคมได้	สป.
๗	โครงการก่อสร้างหลังคาทางเชื่อมระหว่างอาคารถึงหอประชุม ทต.พรุพิพิธพร้อมรางระบายน้ำ	- เพื่อให้ครุภัณฑ์ที่ติดตั้งและสิ่งก่อสร้างสามารถใช้ประโยชน์ได้อย่างคุ้มค่าและปลอดภัย	- ก่อสร้างหลังคาทางเชื่อมระหว่างอาคารถึงหอประชุม ทต.พรุพิพิธพร้อมรางระบายน้ำสำหรับบริการปฏิบัติงานและบริการประชาชน	๕๐๐,๐๐๐	๕๐๐,๐๐๐	๕๐๐,๐๐๐	๕๐๐,๐๐๐	๕๐๐,๐๐๐	ร้อยละ ๗๐ ของผู้มารับบริการ	การให้บริการประชาชน เป็นไปด้วยดี	สป./



กฎกระทรวง

กำหนดสิ่งอำนวยความสะดวกในอาคารสำหรับผู้พิการหรือทุพพลภาพ และคนชรา (ฉบับที่ ๒)
พ.ศ. ๒๕๖๔

อาศัยอำนาจตามความในมาตรา ๕ (๓) แห่งพระราชบัญญัติควบคุมอาคาร พ.ศ. ๒๕๒๒ และมาตรา ๘ (๑) (๒) (๔) (๕) (๖) (๗) (๘) และ (๙) แห่งพระราชบัญญัติควบคุมอาคาร พ.ศ. ๒๕๒๒ ซึ่งแก้ไขเพิ่มเติมโดยพระราชบัญญัติควบคุมอาคาร (ฉบับที่ ๓) พ.ศ. ๒๕๔๓ รัฐมนตรีว่าการกระทรวงมหาดไทยโดยคำแนะนำของคณะกรรมการควบคุมอาคารออกกฎกระทรวงไว้ดังต่อไปนี้

ข้อ ๑ ให้ยกเลิกความในบทนิยามคำว่า “สิ่งอำนวยความสะดวกสำหรับผู้พิการหรือทุพพลภาพ และคนชรา” ในข้อ ๒ แห่งกฎกระทรวงกำหนดสิ่งอำนวยความสะดวกในอาคารสำหรับผู้พิการหรือทุพพลภาพ และคนชรา พ.ศ. ๒๕๔๘ และให้ใช้ความต่อไปนี้แทน

“สิ่งอำนวยความสะดวกสำหรับผู้พิการหรือทุพพลภาพ และคนชรา” หมายความว่า ส่วนของอาคารที่สร้างขึ้นและอุปกรณ์อันเป็นส่วนประกอบของอาคารที่ติดหรือตั้งอยู่ภายในและภายนอกอาคาร เพื่ออำนวยความสะดวกในการใช้อาคารสำหรับผู้พิการหรือทุพพลภาพ และคนชรา และให้หมายความรวมถึงพื้นที่โดยรอบอาคารนั้นด้วย”

ข้อ ๒ ให้เพิ่มความต่อไปนี้เป็นบทนิยามต่อบทนิยามคำว่า “ความกว้างสุทธิ” ในข้อ ๒ แห่งกฎกระทรวงกำหนดสิ่งอำนวยความสะดวกในอาคารสำหรับผู้พิการหรือทุพพลภาพ และคนชรา พ.ศ. ๒๕๔๘

“พื้นที่หลบภัย” หมายความว่า พื้นที่ที่จัดไว้ภายในและภายนอกอาคารสำหรับเป็นพื้นที่พักรอการช่วยเหลือ กรณีเกิดอัคคีภัยหรือเหตุฉุกเฉิน

“ที่จอดรถสำหรับผู้พิการหรือทุพพลภาพ และคนชรา” หมายความว่า ที่จอดรถสำหรับผู้พิการหรือทุพพลภาพ และคนชราที่มีความบกพร่องหรือสูญเสียความสามารถของอวัยวะในการเคลื่อนไหว”

ข้อ ๓ ให้ยกเลิกความในข้อ ๓ แห่งกฎกระทรวงกำหนดสิ่งอำนวยความสะดวกในอาคารสำหรับผู้พิการหรือทุพพลภาพ และคนชรา พ.ศ. ๒๕๔๘ และให้ใช้ความต่อไปนี้แทน

“ข้อ ๓ อาคารประเภทและลักษณะดังต่อไปนี้ ต้องจัดให้มีสิ่งอำนวยความสะดวกสำหรับผู้พิการหรือทุพพลภาพ และคนชรา ตามที่กำหนดในกฎกระทรวงนี้

(๑) อาคารที่ให้บริการสาธารณะ ได้แก่ โรงแรม หอประชุม โรงแรม สถานศึกษา หอสมุด อาคารประกอบของสนามกีฬากลางแจ้งหรือสนามกีฬาในร่ม ตลาด ห้างสรรพสินค้า ศูนย์การค้า สถานบริการ ฅาปนสถาน ศาสนสถาน พิพิธภัณฑ์สถาน และสถานี่ขนส่งมวลชน

(๒) สถานพยาบาลทั้งของรัฐและเอกชน

(๓) อาคารที่ประกอบกิจการให้บริการหรือรับดูแลเด็ก ผู้พิการหรือทุพพลภาพ หรือคนชรา

(๔) อาคารที่ทำการของส่วนราชการ องค์กรปกครองส่วนท้องถิ่น รัฐวิสาหกิจ หรือหน่วยงานของรัฐที่จัดตั้งขึ้นตามกฎหมาย

(๕) สำนักงาน อาคารอยู่อาศัยรวม อาคารชุด หรือหอพัก ที่เป็นอาคารขนาดใหญ่

(๖) อาคารพาณิชย์กรรมหรืออาคารพาณิชย์กรรมประเภทค้าปลีกค้าส่งที่มีพื้นที่สำหรับประกอบกิจการตั้งแต่ ๕๐ ตารางเมตรขึ้นไป

(๗) สถานีบริการน้ำมัน สถานีบริการก๊าซปิโตรเลียมเหลว หรือสถานีบริการก๊าซธรรมชาติ ตามกฎหมายว่าด้วยการควบคุมน้ำมันเชื้อเพลิง”

ข้อ ๔ ให้เพิ่มความต่อไปนี้เป็นข้อ ๓/๑ แห่งกฎกระทรวงกำหนดสิ่งอำนวยความสะดวกในอาคารสำหรับผู้พิการหรือทุพพลภาพ และคนชรา พ.ศ. ๒๕๔๘

“ข้อ ๓/๑ รายละเอียดเกี่ยวกับป้ายสัญลักษณ์ รูปสัญลักษณ์ เครื่องหมาย โครงสร้าง ขนาด การจัดวาง และตำแหน่งที่ตั้งของสิ่งอำนวยความสะดวกสำหรับผู้พิการหรือทุพพลภาพ และคนชรา นอกจากจะได้กำหนดไว้ในหมวด ๑ ป้ายแสดงสิ่งอำนวยความสะดวก หมวด ๒ ทางลาดและลิฟต์ หมวด ๓ บันได หมวด ๔ ที่จอดรถ หมวด ๕ ทางเข้าอาคาร ทางเดินระหว่างอาคาร และทางเชื่อมระหว่างอาคาร หมวด ๖ ประตู หมวด ๗ ห้องส้วม หมวด ๘ พื้นผิวต่างสัมผัส และหมวด ๙ โรงแรม หอประชุม โรงแรม ศาสนสถานหรือฅาปนสถาน และอาคารประเภทและลักษณะอื่นแล้ว ให้เป็นไปตามมาตรฐานอื่นที่ได้รับการยอมรับทั่วไปและกรมโยธาธิการและผังเมืองเห็นชอบ”

ข้อ ๕ ให้ยกเลิกความในข้อ ๖ แห่งกฎกระทรวงกำหนดสิ่งอำนวยความสะดวกในอาคารสำหรับผู้พิการหรือทุพพลภาพ และคนชรา พ.ศ. ๒๕๔๘ และให้ใช้ความต่อไปนี้แทน

“ข้อ ๖ ป้ายแสดงสิ่งอำนวยความสะดวกสำหรับผู้พิการหรือทุพพลภาพ และคนชรา ต้องมีความชัดเจนและมองเห็นได้ในเวลากลางวันและกลางคืน สัมผัสและรับรู้ได้”

ข้อ ๖ ให้ยกเลิกความในข้อ ๗ และข้อ ๘ แห่งกฎกระทรวงกำหนดสิ่งอำนวยความสะดวกในอาคารสำหรับผู้พิการหรือทุพพลภาพ และคนชรา พ.ศ. ๒๕๔๘ และให้ใช้ความต่อไปนี้แทน

“ข้อ ๗ อาคารตามข้อ ๓ หากระดับพื้นภายในอาคาร หรือระดับพื้นภายในอาคารกับภายนอกอาคาร หรือระดับพื้นทางเดินภายนอกอาคาร มีความต่างระดับกันเกิน ๑.๓ เซนติเมตร

ให้มีทางลาดระหว่างพื้นที่ต่างระดับกัน แต่ถ้ามีความต่างระดับกันตั้งแต่ ๖.๔ มิลลิเมตร แต่ไม่เกิน ๑.๓ เซนติเมตร ต้องปาดมุมพื้นส่วนที่ต่างระดับกันให้มีความลาดชัน ๑ : ๒

ข้อ ๘ ทางลาดให้มีลักษณะ ดังต่อไปนี้

(๑) พื้นผิวทางลาดต้องเป็นวัสดุที่ไม่ลื่น

(๒) พื้นผิวของจุดต่อเนื่องระหว่างพื้นที่กับทางลาดต้องเรียบไม่สะดุด

(๓) มีความกว้างสุทธิไม่น้อยกว่า ๙๐ เซนติเมตร ในกรณีเป็นทางลาดแบบสองทางสวนกัน ให้มีความกว้างสุทธิไม่น้อยกว่า ๑.๕๐ เมตร

(๔) มีพื้นที่หน้าทางลาดเป็นที่ว่างยาวไม่น้อยกว่า ๑.๕๐ เมตร

(๕) มีความลาดชันไม่เกิน ๑ : ๑๒ และมีความยาวช่วงละไม่เกิน ๖ เมตร ในกรณีที่ทางลาดยาวเกิน ๖ เมตร ต้องจัดให้มีชานพักยาวไม่น้อยกว่า ๑.๕๐ เมตร คั่นระหว่างแต่ละช่วงของทางลาด

(๖) ทางลาดด้านที่ไม่มีผนังกันให้ยกขอบสูงจากพื้นผิวของทางลาดไม่น้อยกว่า ๑๐ เซนติเมตร และต้องมีราวจับและราวกันตก

(๗) ทางลาดที่มีความยาวตั้งแต่ ๑.๘๐ เมตรขึ้นไป ต้องมีราวจับทั้งสองด้าน และทางลาดที่มีความกว้างตั้งแต่ ๓ เมตรขึ้นไป ต้องมีราวจับห่างกันไม่เกิน ๑.๕๐ เมตร ทั้งนี้ กรณีที่ต้องติดตั้งราวจับเพิ่มเติม ทางลาดนั้นจะต้องเหลือพื้นที่เพียงพอที่ผู้พิการหรือทุพพลภาพ หรือคนชราที่ใช้เก้าอี้ล้อสามารถเข้าออกได้อย่างสะดวก โดยราวจับให้มีลักษณะ ดังต่อไปนี้

(ก) ทำด้วยวัสดุเรียบ มีความมั่นคงแข็งแรง ไม่เป็นอันตรายในการจับและไต่

(ข) มีลักษณะกลมหรือมีลักษณะมนไม่มีเหลี่ยม โดยมีเส้นผ่านศูนย์กลางไม่น้อยกว่า ๓ เซนติเมตร แต่ไม่เกิน ๔ เซนติเมตร

(ค) สูงจากพื้นไม่น้อยกว่า ๗๕ เซนติเมตร แต่ไม่เกิน ๙๐ เซนติเมตร

(ง) ราวจับด้านที่อยู่ติดผนังให้มีระยะห่างจากผนังไม่น้อยกว่า ๔ เซนติเมตร มีความสูงจากจุดยึดไม่น้อยกว่า ๑๐ เซนติเมตร และผนังบริเวณราวจับต้องเป็นผนังเรียบ

(จ) ราวจับต้องยาวต่อเนื่องกันหรือในกรณีที่ไม่สามารถทำให้ต่อเนื่องกันได้ให้มีระยะห่างไม่เกิน ๕ เซนติเมตร และส่วนที่ยึดติดกับผนังจะต้องไม่กีดขวางหรือเป็นอุปสรรคต่อการใช้ของคนพิการทางการมองเห็น

(ฉ) ปลายของราวจับให้ยื่นเลยจากจุดเริ่มต้นและจุดสิ้นสุดของทางลาดไม่น้อยกว่า ๓๐ เซนติเมตร โดยปลายราวจับต้องงอหรือเก็บได้

(ช) มีป้ายแสดงทิศทาง ตำแหน่ง หรือหมายเลขชั้นของอาคารที่คนพิการทางการมองเห็น และคนชราสามารถทราบความหมายได้ โดยตั้งอยู่บริเวณทางขึ้นและทางลงของทางลาดที่เชื่อมระหว่างชั้นของอาคาร

(ฅ) มีสัญลักษณ์รูปผู้พิการติดไว้ในบริเวณทางลาดที่จัดไว้ให้แก่ผู้พิการหรือทุพพลภาพ และคนชรา”

ข้อ ๗ ให้ยกเลิกความในข้อ ๑๐ แห่งกฎกระทรวงกำหนดสิ่งอำนวยความสะดวกในอาคารสำหรับผู้พิการหรือทุพพลภาพ และคนชรา พ.ศ. ๒๕๔๘ และให้ใช้ความต่อไปนี้แทน

“ข้อ ๑๐ ลิฟต์ที่ผู้พิการหรือทุพพลภาพ และคนชราใช้ได้ที่มีลักษณะเป็นห้องลิฟต์ต้องมีลักษณะดังต่อไปนี้

(๑) ขนาดของห้องลิฟต์ต้องมีความกว้างไม่น้อยกว่า ๑.๖๐ เมตร ยาวไม่น้อยกว่า ๑.๔๐ เมตร หรือมีความกว้างไม่น้อยกว่า ๑.๔๐ เมตร ยาวไม่น้อยกว่า ๑.๖๐ เมตร และสูงไม่น้อยกว่า ๒.๓๐ เมตร และมีช่องกระจกใสนิรภัยที่สามารถมองเห็นระหว่างภายนอกและภายในได้ ขนาดกว้างไม่น้อยกว่า ๒๐ เซนติเมตร ยาวไม่น้อยกว่า ๘๐ เซนติเมตร และสูงจากพื้นไม่เกิน ๑.๑๐ เมตร

(๒) ช่องประตูลิฟต์ต้องมีความกว้างสุทธิไม่น้อยกว่า ๙๐ เซนติเมตร และต้องมีระบบแสงเพื่อป้องกันไม่ให้ประตูลิฟต์หนีบผู้โดยสาร

(๓) มีพื้นผิวต่างสัมผัสบนพื้นบริเวณหน้าประตูลิฟต์กว้าง ๓๐ เซนติเมตร และยาว ๙๐ เซนติเมตร ซึ่งอยู่ห่างจากประตูลิฟต์ไม่น้อยกว่า ๓๐ เซนติเมตร แต่ไม่เกิน ๖๐ เซนติเมตร

(๔) ปุ่มกดเรียกลิฟต์ ปุ่มบังคับลิฟต์ และปุ่มสัญญาณแจ้งเหตุฉุกเฉินต้องมีลักษณะ ดังต่อไปนี้

(ก) ปุ่มล่างสุดอยู่สูงจากพื้นไม่น้อยกว่า ๙๐ เซนติเมตร ปุ่มบนสุดอยู่สูงจากพื้นไม่เกินกว่า ๑.๒๐ เมตร และห่างจากมุมภายในห้องลิฟต์ไม่น้อยกว่า ๔๐ เซนติเมตร ในกรณีที่ห้องลิฟต์มีขนาดกว้างและยาวน้อยกว่า ๑.๕๐ เมตร

(ข) มีขนาดเส้นผ่านศูนย์กลางไม่น้อยกว่า ๒ เซนติเมตร มีอักษรเบรลล์กำกับไว้ทุกปุ่ม เมื่อกดปุ่มจะต้องมีเสียงดังและมีแสง

(ค) ไม่มีสิ่งกีดขวางบริเวณที่กดปุ่มลิฟต์

(๕) มีราวจับโดยรอบภายในลิฟต์ โดยราวจับมีลักษณะตามที่กำหนดในข้อ ๘ (๗) (ก) (ข) (ค) และ (ง)

(๖) มีตัวเลข เสียง และแสงไฟบอกตำแหน่งชั้นต่าง ๆ เมื่อลิฟต์หยุด และขึ้นหรือลง

(๗) มีป้ายแสดงหมายเลขชั้นและแสดงทิศทางขึ้นลงของลิฟต์ ซึ่งมีแสงไฟบริเวณโถงหน้าประตูลิฟต์และติดอยู่ในตำแหน่งที่เห็นได้ชัดเจน

(๘) ในกรณีที่ลิฟต์ขัดข้องให้มีทั้งเสียงและแสงไฟเตือนภัยเป็นไฟกะพริบสีแดง เพื่อให้คนพิการทางการมองเห็นและคนพิการทางการได้ยินหรือสื่อความหมายทราบ และให้มีไฟกะพริบสีเขียวเป็นสัญญาณให้คนพิการทางการได้ยินหรือสื่อความหมายได้ทราบว่าผู้ที่อยู่ข้างนอกมารับทราบแล้วว่าลิฟต์ขัดข้องและกำลังให้ความช่วยเหลืออยู่

(๙) มีโทรศัพท์แจ้งเหตุฉุกเฉินภายในลิฟต์ซึ่งสามารถติดต่อกับภายนอกได้ โดยต้องอยู่สูงจากพื้นไม่น้อยกว่า ๙๐ เซนติเมตร แต่ไม่เกิน ๑.๒๐ เมตร

(๑๐) มีระบบชุดไฟฟ้าสำรองสำหรับกรณีไฟฟ้าปกติหยุดทำงาน ลิฟต์จะไม่หยุดค้างระหว่างชั้น แต่จะสามารถเคลื่อนที่มายังชั้นที่ใกล้ที่สุดและบานประตูลิฟต์ต้องเปิดออกได้

(๑๑) ภายในห้องลิฟต์ต้องมีระบบไฟฟ้าแสงสว่างฉุกเฉินและระบบพัดลมระบายอากาศ ซึ่งสามารถทำงานได้อย่างต่อเนื่องไม่น้อยกว่า ๑ ชั่วโมง ในกรณีระบบไฟฟ้าปกติหยุดทำงาน”

ข้อ ๘ ให้ยกเลิกความในข้อ ๑๑ แห่งกฎกระทรวงกำหนดสิ่งอำนวยความสะดวกในอาคารสำหรับผู้พิการหรือทุพพลภาพ และคนชรา พ.ศ. ๒๕๔๘ และให้ใช้ความต่อไปนี้แทน

“ข้อ ๑๑ อาคารตามข้อ ๓ ที่มีบันไดภายในหรือภายนอกอาคาร ต้องจัดให้มีบันไดที่มีลักษณะ ดังต่อไปนี้

(๑) มีราวจับบันไดทั้งสองข้างในกรณีที่มีพื้นมีความต่างระดับกันตั้งแต่ ๖๐ เซนติเมตรขึ้นไป โดยให้ราวจับมีลักษณะตามที่กำหนดในข้อ ๘ (๗)

(๒) ขั้นบันไดแต่ละช่วงต้องมีความสูงของลูกตั้งและความลึกของลูกนอนสม่ำเสมอตลอดทั้งช่วงบันได ลูกตั้งสูงไม่เกิน ๑๘ เซนติเมตร โดยผลรวมของลูกตั้งกับลูกนอนไม่น้อยกว่า ๔๓ เซนติเมตร และไม่เกิน ๔๘ เซนติเมตร

(๓) พื้นผิวของบันไดต้องใช้วัสดุที่ไม่ลื่น

(๔) ลูกตั้งบันไดห้ามเปิดเป็นช่องโล่ง เว้นแต่ลูกนอนบันไดยกขอบด้านในสูงไม่น้อยกว่า ๕ เซนติเมตร

(๕) มีป้ายแสดงทิศทาง ตำแหน่ง หรือหมายเลขชั้นของอาคารที่สามารถทราบความหมายได้ โดยตั้งอยู่บริเวณทางขึ้นและทางลงของบันไดที่เชื่อมระหว่างชั้นของอาคาร”

ข้อ ๙ ให้ยกเลิกความในข้อ ๑๒ ข้อ ๑๓ และข้อ ๑๔ แห่งกฎกระทรวงกำหนดสิ่งอำนวยความสะดวกในอาคารสำหรับผู้พิการหรือทุพพลภาพ และคนชรา พ.ศ. ๒๕๔๘ และให้ใช้ความต่อไปนี้แทน

“ข้อ ๑๒ อาคารตามข้อ ๓ ต้องจัดให้มีที่จอดรถสำหรับผู้พิการหรือทุพพลภาพ และคนชรา ดังต่อไปนี้

(๑) จำนวนที่จอดรถไม่เกิน ๒๕ คัน ให้มีที่จอดรถไม่น้อยกว่า ๑ คัน

(๒) จำนวนที่จอดรถตั้งแต่ ๒๖ คัน แต่ไม่เกิน ๕๐ คัน ให้มีที่จอดรถไม่น้อยกว่า ๒ คัน

(๓) จำนวนที่จอดรถตั้งแต่ ๕๑ คัน แต่ไม่เกิน ๗๕ คัน ให้มีที่จอดรถไม่น้อยกว่า ๓ คัน

(๔) จำนวนที่จอดรถตั้งแต่ ๗๖ คัน แต่ไม่เกิน ๑๐๐ คัน ให้มีที่จอดรถไม่น้อยกว่า ๔ คัน

(๕) จำนวนที่จอดรถตั้งแต่ ๑๐๑ คัน แต่ไม่เกิน ๑๕๐ คัน ให้มีที่จอดรถไม่น้อยกว่า ๕ คัน

(๖) จำนวนที่จอดรถตั้งแต่ ๑๕๑ คัน แต่ไม่เกิน ๒๐๐ คัน ให้มีที่จอดรถไม่น้อยกว่า ๖ คัน และเพิ่มขึ้นอีก ๑ คัน สำหรับที่จอดรถทุกจำนวนรถ ๑๐๐ คันที่เพิ่มขึ้น เศษของ ๑๐๐ คัน หากเกินกว่า ๕๐ คัน ให้คิดเป็น ๑๐๐ คัน

ข้อ ๑๓ ที่จอดรถสำหรับผู้พิการหรือทุพพลภาพ และคนชราให้จัดไว้ใกล้ทางเข้าออกอาคาร ให้มากที่สุด มีพื้นผิวเรียบ มีระดับเสมอกัน และมีสัญลักษณ์รูปผู้พิการอยู่บนพื้นของที่จอดรถ ในลักษณะที่ติดฝั่งเส้นทางจราจรมากที่สุด มีความกว้างและยาวไม่น้อยกว่า ๙๐ เซนติเมตร และมีป้าย

แสดงที่จอดรถสำหรับผู้พิการหรือทุพพลภาพ และคนชรา ขนาดกว้างและยาวไม่น้อยกว่า ๓๐ เซนติเมตร ติดตั้งอยู่สูงจากพื้นไม่น้อยกว่า ๒ เมตร หรือติดตั้งบนผนังของช่องจอดรถ ขนาดกว้างและยาวไม่น้อยกว่า ๓๐ เซนติเมตร อยู่สูงจากพื้นไม่น้อยกว่า ๑.๒๐ เมตร

ข้อ ๑๔ ลักษณะและขนาดของที่จอดรถสำหรับผู้พิการหรือทุพพลภาพ และคนชรา ให้เป็นไปตามข้อ ๒ และข้อ ๓ แห่งกฎกระทรวง ฉบับที่ ๔๑ (พ.ศ. ๒๕๓๗) ออกตามความในพระราชบัญญัติควบคุมอาคาร พ.ศ. ๒๕๒๒ และที่แก้ไขเพิ่มเติม และจัดให้มีที่ว่างด้านข้างที่จอดรถ กว้างไม่น้อยกว่า ๑ เมตร ตลอดความยาวของที่จอดรถ โดยที่ว่างดังกล่าวต้องมีลักษณะพื้นผิวเรียบ และมีระดับเสมอกับที่จอดรถ”

ข้อ ๑๐ ให้ยกเลิกความใน (๒) และ (๓) ของข้อ ๑๘ แห่งกฎกระทรวงกำหนดสิ่งอำนวยความสะดวกในอาคารสำหรับผู้พิการหรือทุพพลภาพ และคนชรา พ.ศ. ๒๕๔๘ และให้ใช้ความต่อไปนี้แทน

“(๒) หากมีธรณีประตู ความสูงของธรณีประตูต้องไม่เกินกว่า ๑.๓ เซนติเมตร และให้ขอบทั้งสองด้านมีความลาดชันไม่เกิน ๑ : ๒

(๓) ช่องประตูต้องมีความกว้างสุทธิไม่น้อยกว่า ๘๖ เซนติเมตร”

ข้อ ๑๑ ให้ยกเลิกความในวรรคสองของข้อ ๒๐ แห่งกฎกระทรวงกำหนดสิ่งอำนวยความสะดวกในอาคารสำหรับผู้พิการหรือทุพพลภาพ และคนชรา พ.ศ. ๒๕๔๘ และให้ใช้ความต่อไปนี้แทน

“สถานีบริการน้ำมัน สถานีบริการก๊าซปิโตรเลียมเหลว หรือสถานีบริการก๊าซธรรมชาติ ตามกฎหมายว่าด้วยการควบคุมน้ำมันเชื้อเพลิง ต้องจัดให้มีห้องส้วมสำหรับผู้พิการหรือทุพพลภาพ และคนชราสามารถเข้าใช้ได้อย่างน้อย ๑ ห้อง ต่อ ๑ จุดให้บริการห้องส้วม”

ข้อ ๑๒ ให้ยกเลิกความในข้อ ๒๑ แห่งกฎกระทรวงกำหนดสิ่งอำนวยความสะดวกในอาคารสำหรับผู้พิการหรือทุพพลภาพ และคนชรา พ.ศ. ๒๕๔๘ และให้ใช้ความต่อไปนี้แทน

“ข้อ ๒๑ ห้องส้วมสำหรับผู้พิการหรือทุพพลภาพ และคนชรา ต้องมีลักษณะ ดังต่อไปนี้

(๑) มีพื้นที่ว่างภายในห้องส้วมเพื่อให้เก้าอี้ล้อสามารถหมุนตัวกลับได้ซึ่งมีเส้นผ่านศูนย์กลางไม่น้อยกว่า ๑.๕๐ เมตร

(๒) ประตูของห้องที่ตั้งโถส้วมเป็นแบบบานเลื่อน หรือเป็นแบบบานเปิดออกสู่ภายนอก โดยต้องเปิดค้างได้ไม่น้อยกว่า ๙๐ องศา และต้องมีราวจับแนวนอน และมีสัญลักษณ์รูปผู้พิการติดไว้ที่ประตูด้านหน้าห้องส้วม ลักษณะของประตูนอกจากที่กล่าวมาข้างต้นให้เป็นไปตามที่กำหนดในหมวด ๖

(๓) พื้นห้องส้วมต้องมีระดับเสมอกับพื้นภายนอก ถ้าเป็นพื้นต่างระดับต้องมีลักษณะเป็นทางลาดตามหมวด ๒ และวัสดุปูพื้นห้องส้วมต้องไม่ลื่น

(๔) พื้นห้องส้วมต้องมีความลาดชันเพียงพอไปยังช่องระบายน้ำทิ้งเพื่อที่จะไม่ให้มีน้ำขังบนพื้น

(๕) มีโถส้วมชนิดนั่งราบ สูงจากพื้นไม่น้อยกว่า ๔๐ เซนติเมตร แต่ไม่เกิน ๔๕ เซนติเมตร และที่ปล่อยน้ำเป็นชนิดคันโยกหรือปุ่มกดขนาดใหญ่หรือชนิดอื่นที่สามารถใช้ได้อย่างสะดวก

(๖) มีราวจับบริเวณด้านที่ขีดผนังเพื่อช่วยในการพยุงตัว เป็นราวจับในแนวนอนและแนวตั้ง โดยมีลักษณะ ดังต่อไปนี้

(ก) ราวจับในแนวนอนมีความสูงจากพื้นไม่น้อยกว่า ๖๕ เซนติเมตร แต่ไม่เกิน ๗๐ เซนติเมตร และให้ยื่นล้ำออกมาจากด้านหน้าโถส้วมอีกไม่น้อยกว่า ๒๕ เซนติเมตร แต่ไม่เกิน ๓๐ เซนติเมตร

(ข) ราวจับในแนวตั้งต่อจากปลายของราวจับในแนวนอนด้านหน้าโถส้วมมีความยาววัดจากปลายของราวจับในแนวนอนขึ้นไปอย่างน้อย ๖๐ เซนติเมตร

ทั้งนี้ ราวจับตาม (ก) และ (ข) อาจเป็นราวต่อเนื่องกันก็ได้

(๗) ด้านข้างโถส้วมด้านที่ไม่ขีดผนังให้มีราวจับติดผนังแบบพับเก็บได้ในแนวราบ หรือแนวตั้ง เมื่อกางออกให้มีระบบล็อกที่ผู้พิการหรือทุพพลภาพ และคนชราสามารถปลดล็อกได้ง่าย มีระยะห่างจากขอบของโถส้วมไม่น้อยกว่า ๑๕ เซนติเมตร แต่ไม่เกิน ๒๐ เซนติเมตร และมีความยาวไม่น้อยกว่า ๕๕ เซนติเมตร

(๘) นอกเหนือจากราวจับตาม (๖) และ (๗) ต้องมีราวจับเพื่อนำไปสู่สุขภัณฑ์อื่น ๆ ภายในห้องส้วม มีความสูงจากพื้นไม่น้อยกว่า ๘๐ เซนติเมตร แต่ไม่เกิน ๙๐ เซนติเมตร

(๙) ติดตั้งระบบสัญญาณแสงและสัญญาณเสียงให้ผู้ที่อยู่ภายนอกแจ้งภัยแก่ผู้พิการหรือทุพพลภาพ และคนชรา และระบบสัญญาณแสงและสัญญาณเสียงให้ผู้พิการหรือทุพพลภาพ และคนชราสามารถแจ้งเหตุหรือเรียกหาผู้ช่วยในกรณีที่เกิดเหตุฉุกเฉินไว้ในห้องส้วม โดยมีปุ่มกดหรือปุ่มสัมผัสให้สัญญาณทำงานซึ่งติดตั้งอยู่ในตำแหน่งที่ผู้พิการหรือทุพพลภาพ และคนชราสามารถใช้งานได้สะดวก

(๑๐) มีอ่างล้างมือโดยมีลักษณะ ดังต่อไปนี้

(ก) ใต้อ่างล้างมือด้านที่ติดผนังไปจนถึงขอบอ่างเป็นที่ว่าง เพื่อให้เก้าอี้ล้อสามารถสอดเข้าไปได้ โดยขอบอ่างอยู่ห่างจากผนังไม่น้อยกว่า ๔๕ เซนติเมตร และต้องอยู่ในตำแหน่งที่ผู้พิการหรือทุพพลภาพ และคนชราเข้าประชิดได้โดยไม่มีสิ่งกีดขวาง

(ข) ความสูงจากพื้นถึงขอบบนของอ่างไม่น้อยกว่า ๗๕ เซนติเมตร แต่ไม่เกิน ๘๐ เซนติเมตร และมีราวจับในแนวนอนแบบพับเก็บได้ในแนวตั้งทั้งสองข้างของอ่าง

(ค) ก๊อกน้ำเป็นชนิดก้านโยกหรือก้านกดหรือก้านหมุนหรือระบบอัตโนมัติ”

ข้อ ๑๓ ให้ยกเลิกความในข้อ ๒๓ แห่งกฎกระทรวงกำหนดสิ่งอำนวยความสะดวกในอาคารสำหรับผู้พิการหรือทุพพลภาพ และคนชรา พ.ศ. ๒๕๔๘ และให้ใช้ความต่อไปนี้แทน

“ข้อ ๒๓ ในกรณีที่เป็นห้องส้วมสำหรับผู้ชายที่มีใช้ห้องส้วมสำหรับผู้พิการหรือทุพพลภาพ และคนชรา ตามข้อ ๒๐ และข้อ ๒๑ ให้มีที่ถ่ายปัสสาวะที่มีระดับสูงจากพื้นไม่เกิน ๔๐ เซนติเมตร อย่างน้อย ๑ ที่ และมีราวจับ”

ข้อ ๑๔ ให้ยกเลิกความในข้อ ๒๕ แห่งกฎกระทรวงกำหนดสิ่งอำนวยความสะดวกในอาคารสำหรับผู้พิการหรือทุพพลภาพ และคนชรา พ.ศ. ๒๕๔๘ และให้ใช้ความต่อไปนี้แทน

“ข้อ ๒๕ อาคารตามข้อ ๓ ต้องจัดให้มีพื้นผิวต่างสัมผัส ดังนี้

(๑) พื้นผิวต่างสัมผัสชนิดเต็อนที่พื้น ให้ติดตั้งบริเวณต่างระดับที่มีระดับต่างกันเกิน ๑๕ เซนติเมตร ที่ทางขึ้นและทางลงของทางลาดหรือบันได ที่พื้นด้านหน้าและด้านหลังประตูทางเข้าออกอาคาร ที่พื้นด้านหน้าของประตูห้องส้วม ที่พื้นด้านหน้าของช่องประตูลิฟต์ และบริเวณที่มีสิ่งกีดขวาง โดยมีความกว้าง ๓๐ เซนติเมตร และมีความยาวเท่ากับและขนานไปกับความกว้างของช่องทางเดินของพื้นต่างระดับ ทางลาด บันได หรือประตู และขอบของพื้นผิวต่างสัมผัสต้องอยู่ห่างจากจุดเริ่มต้นของทางขึ้นหรือทางลงของพื้นต่างระดับ ทางลาด บันได หรือประตู ไม่น้อยกว่า ๓๐ เซนติเมตร ในกรณีของสถานีขนส่งมวลชนที่ไม่มีประตูหรือแผงกั้นให้ขอบนอกของพื้นผิวต่างสัมผัสอยู่ห่างจากขอบของชานชาลาไม่น้อยกว่า ๖๐ เซนติเมตร แต่ไม่เกิน ๗๕ เซนติเมตร

(๒) พื้นผิวต่างสัมผัสชนิดนำทาง ให้ติดตั้งในทิศทางที่นำไปสู่ทางเข้าออกอาคารจุดบริการข้อมูลข่าวสารหรือประชาสัมพันธ์ ห้องน้ำ ห้องส้วม ลิฟต์ หรือบันได”

ข้อ ๑๕ ให้ยกเลิกชื่อหมวด ๙ โรงมหรสพ หอประชุม และโรงแรม แห่งกฎกระทรวงกำหนดสิ่งอำนวยความสะดวกในอาคารสำหรับผู้พิการหรือทุพพลภาพ และคนชรา พ.ศ. ๒๕๔๘ และให้ใช้ความต่อไปนี้แทน

“หมวด ๙

โรงมหรสพ หอประชุม โรงแรม ศาสนสถานหรือฌาปนสถาน และอาคารประเภทและลักษณะอื่น”

ข้อ ๑๖ ให้ยกเลิกความในข้อ ๒๖ และข้อ ๒๗ แห่งกฎกระทรวงกำหนดสิ่งอำนวยความสะดวกในอาคารสำหรับผู้พิการหรือทุพพลภาพ และคนชรา พ.ศ. ๒๕๔๘ และให้ใช้ความต่อไปนี้แทน

“ข้อ ๒๖ อาคารตามข้อ ๓ ที่เป็นโรงมหรสพหรือหอประชุมต้องจัดให้มีพื้นที่สำหรับเก้าอี้ล้อ ดังต่อไปนี้

(๑) จำนวนที่นั่งไม่เกิน ๑๐๐ ที่นั่ง ให้มีพื้นที่สำหรับเก้าอี้ล้อไม่น้อยกว่า ๒ ที่

(๒) ในกรณีที่มีที่นั่งเกินกว่า ๑๐๐ ที่นั่งขึ้นไป ให้เพิ่มพื้นที่สำหรับเก้าอี้ล้อ ๑ ที่ต่อทุก ๕๐ ที่นั่งที่เพิ่มขึ้น เศษของ ๕๐ ที่นั่ง ให้คิดเป็น ๕๐ ที่นั่ง

(๓) พื้นที่สำหรับเก้าอี้ล้อต้องเป็นพื้นที่ราบอยู่ในตำแหน่งที่เข้าออกได้สะดวก มีขนาดของพื้นที่กว้างไม่น้อยกว่า ๙๐ เซนติเมตร และยาวไม่น้อยกว่า ๑.๔๐ เมตร

ข้อ ๒๗ อาคารตามข้อ ๓ ที่เป็นโรงแรมต้องจัดให้มีห้องพักที่มีสิ่งอำนวยความสะดวกสำหรับผู้พิการหรือทุพพลภาพ และคนชราทุกชั้น ชั้นละไม่น้อยกว่า ๑ ห้อง และในกรณีที่โรงแรมมีลักษณะเป็นอาคารชั้นเดียวต้องจัดให้มีห้องพักที่มีสิ่งอำนวยความสะดวกสำหรับผู้พิการหรือทุพพลภาพ และคนชรา ดังต่อไปนี้

(๑) จำนวนห้องพักไม่เกิน ๑๐ ห้อง ให้มีห้องพักที่มีสิ่งอำนวยความสะดวกสำหรับผู้พิการหรือทุพพลภาพ และคนชรา ไม่น้อยกว่า ๑ ห้อง

(๒) ในกรณีที่มีห้องพักเกินกว่า ๑๐ ห้องขึ้นไป ให้เพิ่มห้องพักที่มีสิ่งอำนวยความสะดวกสำหรับผู้พิการหรือทุพพลภาพ และคนชรา ๑ ห้องต่อทุก ๑๐ ห้องที่เพิ่มขึ้น เศษของ ๑๐ ห้อง ให้คิดเป็น ๑๐ ห้อง”

ข้อ ๑๗ ให้เพิ่มความต่อไปนี้เป็นข้อ ๒๗/๑ แห่งกฎกระทรวงกำหนดสิ่งอำนวยความสะดวกในอาคารสำหรับผู้พิการหรือทุพพลภาพ และคนชรา พ.ศ. ๒๕๔๘

“ข้อ ๒๗/๑ ห้องพักที่มีสิ่งอำนวยความสะดวกสำหรับผู้พิการหรือทุพพลภาพ และคนชรา ตามข้อ ๒๗ ต้องมีส่วนประกอบและมีลักษณะ ดังต่อไปนี้

(๑) อยู่ใกล้บันไดหรือบันไดหนีไฟหรือลิฟต์ดับเพลิง

(๒) ภายในห้องพักต้องจัดให้มีสัญญาณบอกเหตุหรือเตือนภัยทั้งสัญญาณที่เป็นเสียงและแสง และระบบสั่นสะเทือนติดตั้งบริเวณที่นอนในกรณีเกิดอัคคีภัยหรือเหตุอันตรายอย่างอื่นเพื่อให้ผู้ที่อยู่ภายในห้องพักทราบ และมีสวิทช์สัญญาณแสงและสวิทช์สัญญาณเสียงแจ้งภัยหรือเรียกให้ผู้ที่อยู่ภายนอกทราบว่ามีคนอยู่ในห้องพัก

(๓) มีแผนผังตำแหน่งตำแหน่งของห้องพัก บันไดหนีไฟ และทิศทางไปสู่บันไดหนีไฟ โดยติดไว้ที่กึ่งกลางบานประตูด้านในและอยู่สูงจากพื้นไม่น้อยกว่า ๑.๓๐ เมตร แต่ไม่เกิน ๑.๗๐ เมตร”

ข้อ ๑๘ ให้เพิ่มความต่อไปนี้เป็นข้อ ๒๘/๑ ข้อ ๒๘/๒ และข้อ ๒๘/๓ ของหมวด ๙ โรงมหรสพ หอประชุม และโรงแรม แห่งกฎกระทรวงกำหนดสิ่งอำนวยความสะดวกในอาคารสำหรับผู้พิการหรือทุพพลภาพ และคนชรา พ.ศ. ๒๕๔๘

“ข้อ ๒๘/๑ อาคารตามข้อ ๓ ที่เป็นศาสนสถานหรือฌาปนสถาน หากไม่สามารถจัดให้มีทางลาดหรือลิฟต์ตามข้อ ๗ ข้อ ๘ ข้อ ๙ และข้อ ๑๐ ได้ อย่างน้อยต้องจัดให้มีอุปกรณ์ขึ้นลงทางดิ่งสำหรับผู้พิการหรือทุพพลภาพ และคนชราสามารถใช้ได้

ข้อ ๒๘/๒ อาคารตามข้อ ๓ ที่เป็นอาคารอยู่อาศัยรวม อาคารชุด หรือหอพัก ให้จัดให้มีสิ่งอำนวยความสะดวกสำหรับผู้พิการหรือทุพพลภาพ และคนชราในทุกชั้นของอาคารที่มีพื้นที่ใช้สอยที่ใช้ประโยชน์ร่วมกันที่มีใช้ทางเดินร่วมกัน

ข้อ ๒๘/๓ อาคารตามข้อ ๓ ที่เป็นอาคารสูงหรืออาคารขนาดใหญ่พิเศษ ต้องจัดให้มีพื้นที่หลบภัย ระบบการเตือนภัย และการขอความช่วยเหลือกรณีฉุกเฉิน”

ข้อ ๑๙ อาคารตามข้อ ๓ แห่งกฎกระทรวงกำหนดสิ่งอำนวยความสะดวกในอาคารสำหรับผู้พิการหรือทุพพลภาพ และคนชรา พ.ศ. ๒๕๔๘ และอาคารตามข้อ ๓ แห่งกฎกระทรวงกำหนดสิ่งอำนวยความสะดวกในอาคารสำหรับผู้พิการหรือทุพพลภาพ และคนชรา พ.ศ. ๒๕๔๘ ซึ่งแก้ไขเพิ่มเติมโดยกฎกระทรวงนี้ ที่มีอยู่แล้วก่อนวันที่กฎกระทรวงนี้ใช้บังคับ หรือที่ได้รับใบอนุญาตหรือใบรับแจ้งการก่อสร้าง ดัดแปลง หรือเปลี่ยนการใช้ตามกฎหมายว่าด้วยการควบคุมอาคาร และยังก่อสร้าง

ตัดแปลง หรือเปลี่ยนการใช้ไม่แล้วเสร็จ หรือที่ได้ยื่นขออนุญาตหรือได้แจ้งการก่อสร้าง ตัดแปลง หรือเปลี่ยนการใช้อาคารต่อเจ้าพนักงานท้องถิ่นตามมาตรา ๓๙ ทวิ ไว้ก่อนวันที่กฎกระทรวงนี้ใช้บังคับ และยังอยู่ระหว่างการพิจารณาของเจ้าพนักงานท้องถิ่น ให้ได้รับยกเว้นไม่ต้องปฏิบัติตามกฎกระทรวงนี้

ข้อ ๒๐ อาคารตามข้อ ๑๙ หากประสงค์จะตัดแปลงอาคารภายหลังที่กฎกระทรวงนี้ใช้บังคับ ให้ได้รับการยกเว้นไม่ต้องปฏิบัติตามกฎกระทรวงนี้ เมื่อได้ปฏิบัติตามเงื่อนไข ดังต่อไปนี้

(๑) ไม่เป็นการเพิ่มพื้นที่อาคารรวมกันทุกชั้นเกินร้อยละสองของพื้นที่อาคารรวมกันทุกชั้นที่ได้รับอนุญาตไว้ก่อนกฎกระทรวงนี้ใช้บังคับ

(๒) ไม่เป็นการเพิ่มความสูงของอาคาร

(๓) ไม่เป็นการเพิ่มพื้นที่ปกคลุมดิน

(๔) ไม่เป็นการเปลี่ยนตำแหน่งหรือขอบเขตของอาคารให้ผิดไปจากที่ได้รับอนุญาตไว้ก่อนกฎกระทรวงนี้ใช้บังคับ

การตัดแปลงอาคารที่ไม่เป็นไปตามเงื่อนไขในวรรคหนึ่ง หรือมีการเปลี่ยนการใช้อาคารให้เป็นอาคารตามข้อ ๓ แห่งกฎกระทรวงกำหนดสิ่งอำนวยความสะดวกในอาคารสำหรับผู้พิการหรือทุพพลภาพ และคนชรา พ.ศ. ๒๕๔๘ ซึ่งแก้ไขเพิ่มเติมโดยกฎกระทรวงนี้ ต้องจัดให้มีสิ่งอำนวยความสะดวกสำหรับผู้พิการหรือทุพพลภาพ และคนชรา ตามข้อ ๔ ข้อ ๕ ข้อ ๑๕ ข้อ ๑๖ ข้อ ๒๒ และข้อ ๒๔ แห่งกฎกระทรวงกำหนดสิ่งอำนวยความสะดวกในอาคารสำหรับผู้พิการหรือทุพพลภาพ และคนชรา พ.ศ. ๒๕๔๘ และข้อ ๖ ข้อ ๑๒ ข้อ ๑๓ ข้อ ๑๔ ข้อ ๑๘ ข้อ ๒๐ ข้อ ๒๑ ข้อ ๒๓ และข้อ ๒๕ แห่งกฎกระทรวงกำหนดสิ่งอำนวยความสะดวกในอาคารสำหรับผู้พิการหรือทุพพลภาพ และคนชรา พ.ศ. ๒๕๔๘ ซึ่งแก้ไขเพิ่มเติมโดยกฎกระทรวงนี้ด้วย

ให้ไว้ ณ วันที่ ๕ กุมภาพันธ์ พ.ศ. ๒๕๖๔

พลเอก อุนพงษ์ เฝ้าจินดา

รัฐมนตรีว่าการกระทรวงมหาดไทย

หมายเหตุ :- เหตุผลในการประกาศใช้กฎกระทรวงฉบับนี้ คือ โดยที่อาคารตามประเภทและลักษณะที่กำหนดไว้ในกฎกระทรวงกำหนดสิ่งอำนวยความสะดวกในอาคารสำหรับผู้พิการหรือทุพพลภาพ และคนชรา พ.ศ. ๒๕๔๘ ไม่เหมาะสมกับความเปลี่ยนแปลงในปัจจุบัน โดยมีรูปแบบสถาปัตยกรรมที่หลากหลายมากขึ้น และยังไม่ครอบคลุมถึงอาคารบางประเภทที่มีขนาดและลักษณะที่สมควรต้องจัดให้มีสิ่งอำนวยความสะดวกสำหรับผู้พิการหรือทุพพลภาพ และคนชรา เพื่อรองรับและอำนวยความสะดวกให้แก่ผู้พิการหรือทุพพลภาพ และคนชราในการเข้าถึงและใช้ประโยชน์อาคารได้มากยิ่งขึ้น สมควรแก้ไขเพิ่มเติมประเภท ขนาด และลักษณะของอาคาร และสิ่งอำนวยความสะดวก รวมทั้งข้อกำหนดเกี่ยวกับการติดตั้ง ขนาด จำนวน และมาตรฐานของสิ่งอำนวยความสะดวกในอาคารสำหรับผู้พิการหรือทุพพลภาพ และคนชรา ให้เหมาะสม สอดคล้องและเป็นที่ยอมรับของนานาประเทศ จึงจำเป็นต้องออกกฎกระทรวงนี้



คำสั่ง เทศบาลตำบลพรุพี
ที่ ๘๗๓/๒๕๖๕

เรื่อง แต่งตั้ง ผู้ตรวจรับพัสดุ และผู้ควบคุมงาน สำหรับการจ้างจัดทำสิ่งอำนวยความสะดวกให้คนพิการ ก่อสร้าง
ทางลาดสำหรับคนพิการบริเวณทางเข้าประตูอาคารสำนักงานปลัดเทศบาลตำบลพรุพี โดยวิธีเฉพาะเจาะจง

ด้วย เทศบาลตำบลพรุพี มีความประสงค์จะ จ้างจัดทำสิ่งอำนวยความสะดวกให้คนพิการ ก่อสร้างทาง
ลาดสำหรับคนพิการบริเวณทางเข้าประตูอาคารสำนักงานปลัดเทศบาลตำบลพรุพี โดยวิธีเฉพาะเจาะจง และเพื่อให้
เป็นไปตามระเบียบกระทรวงการคลังว่าด้วยการจัดซื้อจัดจ้างและการบริหารพัสดุภาครัฐ พ.ศ. ๒๕๖๐ จึงขอแต่งตั้ง
รายชื่อต่อไปนี้ เป็น ผู้ตรวจรับพัสดุ และผู้ควบคุมงาน สำหรับการจ้างจัดทำสิ่งอำนวยความสะดวกให้คนพิการ ก่อสร้าง
ทางลาดสำหรับคนพิการบริเวณทางเข้าประตูอาคารสำนักงานปลัดเทศบาลตำบลพรุพี โดยวิธีเฉพาะเจาะจง

ผู้ตรวจรับพัสดุ

๑. นายปรเมศวร์ บุญให้ผล ประธานกรรมการฯ

หัวหน้าฝ่ายปกครอง

๒. นางสาวสุภาพร ปรีชานันทศักดิ์ กรรมการ

นักพัฒนาชุมชนชำนาญการ

๓. นายโชติ คงหนู กรรมการ

นักป้องกันและบรรเทาสาธารณภัย

อำนาจและหน้าที่

ทำการตรวจรับพัสดุให้เป็นไปตามเงื่อนไขของสัญญาหรือข้อตกลงนั้น

ผู้ควบคุมงาน

๑. นายกิจติศักดิ์ ชูแก้ว ผู้ควบคุมงาน

ผู้ช่วยวิศวกรโยธา

อำนาจและหน้าที่

ควบคุมงาน

สั่ง ณ วันที่ ๒๑ กันยายน พ.ศ. ๒๕๖๕

(นายสมคิด ตำฉวาง)

นายกเทศมนตรีตำบลพรุพี