



ข้อมูลข่าวสารเพื่อสร้างการรับรู้สู่ชุมชน ครั้งที่ ๒๗ / ๒๕๖๒

ลำดับ	เรื่อง	หน่วยงาน	เอกสารประกอบ
มาตรการด้านการสร้างโอกาส ความเสมอภาค และเท่าเทียมกันทางสังคม			
๑.	กระตุ้นต่อเนื่อง โครงการ “ชิมช้อปใช้ เฟส ๓”	กระทรวงการคลัง	- อินโฟกราฟิก ๑ ชุด
๒.	“ถึงเวลาทัวริให้ทั่วไทย” มอบ ๒ แคมเปญใหญ่ ส่งความสุขให้ประชาชนช่วงสิ้นปี	กระทรวงการท่องเที่ยวและกีฬา	-
๓.	รถไฟความเร็วสูงเชื่อมสามสนามบิน ยกระดับการคมนาคมและคุณภาพชีวิต	กระทรวงคมนาคม	- อินโฟกราฟิก ๑ ชุด
มาตรการด้านการพัฒนาและเสริมสร้างศักยภาพคน			
๔.	เตือนผู้ลักลอบผลิตสุราเถื่อนมีความผิด แนะนำบริโภคสุราที่ถูกกฎหมาย	กระทรวงการคลัง	-
๕.	ระวัง! กลุ่มมิจฉาชีพแอบอ้างเป็นเจ้าของที่เรียกเก็บค่าไฟฟ้า	กระทรวงมหาดไทย	- อินโฟกราฟิก ๑ ชุด
๖.	กินหมุดิบ เสี่ยง!! ใช้หุดับ	กระทรวงสาธารณสุข	- อินโฟกราฟิก ๑ ชุด
มาตรการด้านการสร้างการเติบโตบนคุณภาพชีวิตที่เป็นมิตรต่อสิ่งแวดล้อม			
๗.	รณรงค์งดใช้ถุงพลาสติกในห้างสรรพสินค้า ซูเปอร์มาร์เก็ต และร้านสะดวกซื้อ เริ่ม ๑ มกราคม ๒๕๖๓ เป็นต้นไป	กระทรวงทรัพยากรธรรมชาติและสิ่งแวดล้อม	-

หมายเหตุ

๑. ข้อมูลดังกล่าวเป็นข้อมูลเพื่อการสร้างการรับรู้ที่มาจากทุกกระทรวง ตามบันทึกข้อตกลงความร่วมมือการบูรณาการเสริมสร้างการรับรู้สู่ชุมชน จังหวัดสามารถหาข้อมูลเพิ่มเติมหรือขยายความข้อมูลที่เฉพาะพื้นที่ได้ตามความถูกต้องและเหมาะสม
๒. ให้จังหวัดนำข้อมูลเพื่อสร้างการรับรู้ตามแนวทางที่กำหนด ตามหนังสือกระทรวงมหาดไทย ด่วนที่สุด ที่ มท ๐๒๐๖.๒/ว ๑๔๔๙ ลงวันที่ ๕ มีนาคม ๒๕๖๒ เรื่อง แนวทางการสร้างการรับรู้สู่ชุมชน
๓. จังหวัดสามารถดาวน์โหลดข้อมูลข่าวสารเพื่อสร้างการรับรู้สู่ชุมชน ได้ที่ ช่องทางไลน์ (Line) กลุ่ม “ข้อมูลข่าวสารเพื่อสร้างการรับรู้” และเว็บไซต์กองสารนิเทศ สป. หัวข้อ “การสร้างการรับรู้สู่ชุมชน”

ข้อมูลข่าวสารเพื่อสร้างการรับรู้สู่ชุมชน
ครั้งที่ ๒๗ / ๒๕๖๒ วันที่ ๒๐ พฤศจิกายน ๒๕๖๒

กระทรวง กระทรวงการคลัง

กรม/หน่วยงาน สำนักงานเศรษฐกิจการคลัง

หน่วยงานเจ้าของเรื่อง สำนักงานเศรษฐกิจการคลัง

ช่องทางการติดต่อ โทร ๐ ๒๒๗๓ ๙๐๒๐ ต่อ ๓๕๒๓ หรือ ๓๕๐๘

๑) หัวข้อเรื่อง กระตุ้นต่อเนื่อง โครงการ “ชิมช้อปใช้ เฟส ๓”

๒) ที่มา/หลักการ

เมื่อวันที่ ๑๒ พฤศจิกายน ๒๕๖๒ คณะรัฐมนตรีมีมติเห็นชอบมาตรการส่งเสริมการบริโภคภายในประเทศ “ชิมช้อปใช้” หรือ “ชิมช้อปใช้ เฟส ๓” โดยมีวัตถุประสงค์เพื่อให้เกิดการกระตุ้นเศรษฐกิจผ่านการบริโภคภายในประเทศอย่างต่อเนื่อง จากการทำมาตรการ “ชิมช้อปใช้” ที่ผ่านมาประสบความสำเร็จเป็นอย่างมาก โดยมีผู้ได้รับสิทธิ์ทั่วประเทศ ๑๒,๙๐๑,๘๒๕ คน มียอดใช้จ่ายแล้ว ๑๒,๔๕๐ ล้านบาท

และเนื่องจากยังมีประชาชนผู้สนใจเข้าร่วมมาตรการ “ชิมช้อปใช้” อีกเป็นจำนวนมากที่พร้อมจะจับจ่ายใช้สอยแต่ยังไม่สามารถลงทะเบียนเข้าร่วมมาตรการได้ กระทรวงการคลังจึงได้ออกแบบมาตรการส่งเสริมการบริโภคภายในประเทศ “ชิมช้อปใช้” หรือ “ชิมช้อปใช้ เฟส ๓” เพื่อกระตุ้นการใช้จ่ายในประเทศผ่าน g-Wallet ช่อง ๒ โดยเฉพาะกลุ่มเป้าหมายที่มีศักยภาพในการใช้จ่าย และปรับปรุงวิธีดำเนินการมาตรการให้มีประสิทธิภาพมากขึ้นเพื่ออำนวยความสะดวกแก่ประชาชน

๓) การดำเนินการ/ผลการดำเนินการ

มาตรการ “ชิมช้อปใช้ เฟส ๓” จะเปิดให้ผู้ที่ไม่เคยได้รับสิทธิ์ลงทะเบียนเพิ่มจำนวนไม่เกิน ๒ ล้านคน โดยผู้ลงทะเบียนจะได้รับสิทธิประโยชน์สำหรับการใช้จ่ายจากเงินของประชาชนเองผ่าน g-Wallet ช่อง ๒ เป็นเงินชดเชยร้อยละ ๑๕ ของยอดใช้จ่ายไม่เกิน ๓๐,๐๐๐ บาท (เงินชดเชยไม่เกิน ๔,๕๐๐ บาท) และเงินชดเชยร้อยละ ๒๐ ของยอดใช้จ่ายในส่วนที่เกิน ๓๐,๐๐๐ บาท แต่ไม่เกิน ๕๐,๐๐๐ บาท (เงินชดเชยไม่เกิน ๔,๐๐๐ บาท) เช่นเดียวกับ “ชิมช้อปใช้ เฟส ๑ และ ๒” จะแตกต่างกันเพียงไม่มีวงเงินสนับสนุน ๑,๐๐๐ บาท ผ่าน g-Wallet ช่อง ๑

นอกจากนี้ ยังได้มีการปรับปรุงเงื่อนไขการใช้จ่ายผ่าน g-Wallet ช่อง ๒ ให้สะดวกมากขึ้นโดยสามารถใช้จ่ายได้ทุกจังหวัดรวมทั้งจังหวัดตามทะเบียนบ้าน อีกทั้ง สามารถใช้จ่ายค่าบริการแพ็คเกจที่พักพร้อมการเดินทางหรือบริการที่เกี่ยวข้อง นอกจากนี้ จะมีการพัฒนาระบบเชื่อมโยงการจ่ายค่าสินค้าและบริการผ่านระบบที่สามารถตรวจสอบการทำธุรกรรมได้ กระทรวงการคลังจะเริ่มเปิดให้ลงทะเบียน “ชิมช้อปใช้ เฟส ๓” ตั้งแต่วันที่ ๑๔ พฤศจิกายน ๒๕๖๒

โดยการลงทะเบียนในวันที่ ๑๔ - ๑๕ พฤศจิกายน ๒๕๖๒ จะเปิดวันละ ๗๕๐,๐๐๐ ราย แบ่งเป็น ๒ รอบในเวลา ๖.๐๐ น. และเวลา ๑๘.๐๐ น. เช่นเดิม และส่วนที่ลงทะเบียนไม่ครบถ้วน จะนำมาเปิดให้ลงทะเบียนในวันที่ ๑๖ พฤศจิกายน ๒๕๖๒ นอกจากนี้ “ชิมช้อปใช้ เฟส ๓” มีความพิเศษที่จะอำนวยความสะดวกในการลงทะเบียนให้แก่ผู้สูงอายุ โดยจะเปิดรอบลงทะเบียนให้ผู้มีอายุ ๖๐ ปีบริบูรณ์ขึ้นไป ในวันที่ ๑๗ พฤศจิกายน ๒๕๖๒ ประมาณ ๕๐๐,๐๐๐ ราย ซึ่งผู้ลงทะเบียนวันแรกจะสามารถเริ่มใช้สิทธิ์ได้ในวันที่ ๒๐ พฤศจิกายน ๒๕๖๒ สำหรับผู้ได้รับสิทธิ์ในเฟส ๑ และ ๒ สามารถเริ่มใช้จ่าย g-wallet ช่อง ๒ ทุกจังหวัดได้ตั้งแต่วันที่ ๑๔ พฤศจิกายน ๒๕๖๒ โดยมาตรการ “ชิมช้อปใช้ เฟส ๓” นี้ จะสิ้นสุดในวันที่ ๓๑ มกราคม ๒๕๖๓ ซึ่งขยายระยะเวลาให้ผู้ได้รับสิทธิ์เดิมด้วยสำหรับร้านค้าสามารถสมัครเข้าร่วมมาตรการได้ภายในเดือนมกราคม ๒๕๖๓

๔) ผลลัพธ์ของการดำเนินงาน / การแก้ไขปัญหา

มาตรการ “ชิมช้อปใช้” ในระยะที่ ๓ นี้ มีวัตถุประสงค์เพื่อให้เกิดความต่อเนื่องในการกระตุ้นเศรษฐกิจรวมทั้ง ส่งเสริมการใช้จ่ายผ่าน g-Wallet ในกลุ่มเป้าหมายที่มีศักยภาพในการเดินทางและการใช้จ่าย ซึ่งจะช่วยให้มีการกระจายการใช้จ่ายไปยังเศรษฐกิจฐานราก ทำให้ชุมชนได้รับประโยชน์มากขึ้น

๕) ประโยชน์ที่ประชาชนจะได้รับ

ผู้ประกอบการหรือร้านค้าที่เข้าร่วมมาตรการ จะมีรายได้เพิ่มมากขึ้นจากการขายสินค้าและบริการให้กับประชาชนที่ได้รับสิทธิ อีกทั้ง ยังเป็นการส่งเสริมให้มีการใช้จ่ายเพื่อกระตุ้นเศรษฐกิจ สนับสนุนการบริโภคภายในประเทศ เกิดเม็ดเงินหมุนเวียนในระบบเศรษฐกิจ ทำให้เศรษฐกิจขยายตัวได้ตามเป้าหมายที่รัฐบาลคาดการณ์ไว้

๖) ข้อความสำหรับใช้ประชาสัมพันธ์

เรื่อง กระตุ้นต่อเนื่อง โครงการ “ชิมช้อปใช้ เฟส ๓”

หลังได้รับเสียงตอบรับอย่างดีสำหรับโครงการชิมช้อปใช้ในเฟส ๑ และ ๒ โดยมีผู้ร่วมลงทะเบียนรับสิทธิ์ออนไลน์จนเต็มในเวลาอันรวดเร็ว รัฐบาลจึงได้ดำเนินโครงการต่อเนื่องในโครงการ “ชิม ช้อป ใช้ เฟส ๓” ซึ่งเป็นมาตรการสนับสนุนการท่องเที่ยวของรัฐบาล โดยได้เริ่มเปิดให้ลงทะเบียนอย่างเป็นทางการเมื่อวันที่ ๑๔ - ๑๕ พฤศจิกายน ๒๕๖๒ จำนวนวันละ ๑ ล้านสิทธิ์ แบ่งเป็น ๒ รอบคือ ๐๖.๐๐ น. และ ๑๘.๐๐ น. และส่วนที่ลงทะเบียนไม่ครบถ้วน ได้นำมาเปิดให้ลงทะเบียนในวันที่ ๑๖ พฤศจิกายน ๒๕๖๒ อีกทั้ง มีการอำนวยความสะดวกในการลงทะเบียนให้แก่ผู้สูงอายุ โดยเปิดรอบลงทะเบียนให้ผู้มีอายุ ๖๐ ปี บริบูรณ์ขึ้นไป เมื่อวันที่ ๑๗ พฤศจิกายน ๒๕๖๒ ประมาณ ๕๐๐,๐๐๐ ราย ซึ่งผู้ลงทะเบียนวันแรกสามารถเริ่มใช้สิทธิ์ได้ในวันที่ ๒๐ พฤศจิกายน ๒๕๖๒ สำหรับผู้ได้รับสิทธิ์ในเฟส ๑ และ ๒ สามารถเริ่มใช้จ่าย g-wallet ช่อง ๒ ทุกจังหวัดได้ตั้งแต่วันที่ ๑๔ พฤศจิกายน ๒๕๖๒ โดยมาตรการ “ชิมช้อปใช้ เฟส ๓” นี้จะสิ้นสุดในวันที่ ๓๑ มกราคม ๒๕๖๓ ซึ่งขยายระยะเวลาให้ผู้ได้รับสิทธิ์เดิมด้วย สำหรับร้านค้าสามารถสมัครเข้าร่วมมาตรการได้จนถึงวันที่ ๑๕ มกราคม ๒๕๖๓ ทั้งนี้ เงื่อนไขการใช้งานมีการปรับเปลี่ยนจากครั้งก่อน ดังนี้

เงื่อนไขการรับสิทธิ์โครงการ “ชิม ช้อป ใช้” เฟส ๓

- เป็นผู้ที่ยังไม่เคยได้รับสิทธิ์ในเฟส ๑ และ เฟส ๒
- ไม่มีการสนับสนุนเงิน ๑,๐๐๐ บาทในกระเป๋าที่ ๑ เช่นเฟสก่อนหน้า
- ได้รับ Cash Back ในกระเป๋าที่ ๒ เช่นเดิม (โดยได้รับเงินชดเชย ๑๕% สำหรับเงินใช้จ่ายไม่เกิน ๓๐,๐๐๐ บาทและรับเงินชดเชย ๒๐% สำหรับเงินใช้จ่ายมากกว่า ๓๐,๐๐๐ บาท แต่ไม่เกิน ๕๐,๐๐๐ บาท)
- ใช้จ่ายเงินได้ทุกจังหวัด รวมถึงจังหวัดที่อาศัยอยู่ด้วย
- รวมค่าใช้จ่ายแพคเกจท่องเที่ยว ที่พัก ค่าเดินทาง ตัวเครื่องบินในประเทศ และภาคบริการที่เกี่ยวข้อง
- ใช้ควบคู่กับมาตรการ ๑๐๐ เดียวเที่ยวทั่วไทย และ เที่ยววันธรรมดาระาคาซีอ็อกโลก ได้
- ในจำนวนผู้รับสิทธิ์ ๒ ล้านคนในเฟส ๓ นี้ เป็นสิทธิ์พิเศษให้กับกลุ่มผู้สูงอายุจำนวน ๕ แสนคน เนื่องจากที่ผ่านมาผู้สูงอายุลงทะเบียนไม่ค่อนัก
- ขยายเวลาจากเดิมสิ้นสุดในวันที่ ๓๑ ธ.ค. ๒๕๖๒ ออกไปเป็น ๓๑ ม.ค. ๒๕๖๓

ทั้งนี้ หากประชาชนมีข้อสงสัยสามารถติดต่อได้ที่ ชิมช้อปใช้ Call Center by Krungthai โทร. ๐ ๒๑๑๑ ๑๑๔๔



ชิม ช้อป ใช้ IFls 3

เปิดลงทะเบียนเพื่อรับ cashback เพิ่มไม่เกิน 2 ล้านคน

วันที่ 14 - 15 พ.ย. 62

วันละ 2 รอบ เวลา 6.00 น. และ 18.00 น.

รอบละ 375,000 คน รวม 1.5 ล้านคน

วันที่ 17 พ.ย. 62

เฉพาะผู้มีอายุ **ตั้งแต่ 60 ปีขึ้นไป** รอบเดียว

เวลา 8.00 น. 5 แสนคน

ผู้ได้รับสิทธิจากการลงทะเบียนทั้งสามเฟส จะได้รับสิทธิ cashback



- ยอดใช้จ่าย 30,000 บาทแรก รับ cash back 15% (สูงสุดไม่เกิน 4,500 บาท)

- ส่วนที่เกิน 30,000 - 50,000 บาท รับ cash back 20% (สูงสุดไม่เกิน 4,000 บาท)

เพิ่มเติม คือ G - Wallet 2

➔ **ใช้จ่ายได้ทุกจังหวัด รวมถึงจังหวัดที่มีทะเบียนบ้าน**

➔ **ใช้จ่ายค่าบริการแพ็คเกจที่พักพร้อมการเดินทาง**

หรือบริการที่เกี่ยวข้อง

ขยายวันสิ้นสุดโครงการทุกเฟส จนถึง 31 มกราคม 2563

ทั้งสำหรับประชาชนผู้ได้รับสิทธิ และร้านค้า



ข้อมูลข่าวสารเพื่อสร้างการรับรู้สู่ชุมชน
ครั้งที่ ๒๗ / ๒๕๖๒ วันที่ ๒๐ พฤศจิกายน ๒๕๖๒

กระทรวง กระทรวงการท่องเที่ยวและกีฬา

กรม/หน่วยงาน การท่องเที่ยวแห่งประเทศไทย

หน่วยงานเจ้าของเรื่อง การท่องเที่ยวแห่งประเทศไทย

ช่องทางการติดต่อ ศูนย์บริการข่าวสารท่องเที่ยว ททท. โทร ๑๖๗๒

๑) หัวข้อเรื่อง “ถึงเวลาทัวร์ให้ทั่วไทย” มอบ ๒ แคมเปญใหญ่ส่งความสุขให้ประชาชนช่วงสิ้นปี

๒) ข้อความสำหรับใช้ประชาสัมพันธ์

เรื่อง “ถึงเวลาทัวร์ให้ทั่วไทย” มอบ ๒ แคมเปญใหญ่ส่งความสุขให้ประชาชนช่วงสิ้นปี

การท่องเที่ยวแห่งประเทศไทย (ททท.) มอบของขวัญส่งท้ายปลายปี เพื่อสร้างบรรยากาศการท่องเที่ยวถึงต้นปี ๒๕๖๓ ซึ่งเป็นนโยบายการส่งเสริมการท่องเที่ยวเพื่อกระตุ้นเศรษฐกิจช่วงปลายปี ๒๕๖๒ ตามโครงการส่งเสริมการท่องเที่ยว “ถึงเวลาทัวร์ให้ทั่วไทย” ที่มอบให้กับนักท่องเที่ยวชาวไทย ผ่าน ๒ แคมเปญ คือ โครงการ “เที่ยววันธรรมดาราคาช็อกโลก” ที่นำเสนอโปรโมชั่นลดราคาสินค้าและบริการประเทศไทยที่มีมาตรฐานระดับสากล ลดสูงสุดถึง ๘๐% ควบคู่กับการยกระดับภาพลักษณ์การท่องเที่ยวของประเทศไทยสู่ High Value Destination ได้แก่ จองที่นั่งสายการบินราคาพิเศษ โปรโมชั่นทุกเส้นทางบินในประเทศ เริ่มต้นเที่ยวละ ๙๙๐ บาท โรงแรมที่พักระดับ ๕ ดาว ราคาโปรโมชั่น กลุ่มสินค้าด้านสุขภาพและความงาม กลุ่มสินค้าระดับพรีเมียม อาทิ Package ท่องเที่ยวด้วยเรือยอร์ชราคาพิเศษ กลุ่มกิจกรรมท่องเที่ยว ชุมชน กลุ่มอาหาร กลุ่มนันทนาการ และห้างสรรพสินค้าชั้นนำ พร้อมเสนอโปรโมชั่นช็อกโลกพร้อมกัน เริ่มต้นเมื่อวันที่ ๑ พฤศจิกายน ๒๕๖๒

และ โครงการ “ร้อยเดียวเที่ยวทั่วไทย” เริ่มต้นตั้งแต่วันที่ ๑๑ พฤศจิกายน ๒๕๖๒ ให้ประชาชนเดินทางท่องเที่ยวอย่างสุขใจไปพร้อมกับของขวัญ ๕ หมวด คือ ๑. หมวดการเดินทาง อาทิ บัตรโดยสารเครื่องบินและรถปรับอากาศ ๒. หมวดที่พัก ๓. หมวดอาหารและเครื่องดื่ม ๔. หมวดแพคเกจทัวร์ และ ๕. หมวดแหล่งท่องเที่ยว กิจกรรมนันทนาการ และอื่นๆ ซึ่งมีของขวัญทั้งหมด ๔๐,๐๐๐ รายการ ในราคาขั้นต่ำ ๑๐๐ บาท โดยทั้ง ๒ โครงการจะสิ้นสุดพร้อมกันในวันที่ ๓๑ ธันวาคม ๒๕๖๒

สำหรับโครงการ “ถึงเวลาทัวร์ให้ทั่วไทย” จากแคมเปญ “เที่ยววันธรรมดาราคาช็อกโลก” และ “ร้อยเดียวเที่ยวทั่วไทย” ผู้สนใจสมัครต้องเป็นผู้ที่มีสัญชาติไทย อายุ ๑๘ ปีบริบูรณ์ขึ้นไปในวันที่ลงทะเบียนสามารถทางเว็บไซต์โครงการ www.เที่ยววันธรรมดาราคาช็อกโลก.com และ www.ร้อยเดียวเที่ยวทั่วไทย.com จึงขอเชิญชวนนักท่องเที่ยวชาวไทยทุกคนได้เดินทางท่องเที่ยวในช่วงที่ฤดูกาลท่องเที่ยวในราคาพิเศษและออกไปสัมผัสเมืองไทยที่สวยงามในท่ามกลางอากาศหนาวที่กำลังมาถึง

ทั้งนี้ ประชาชนที่พลาดการลงทะเบียนในรอบเดือนพฤศจิกายน ๒๕๖๒ สามารถเข้าไปลงทะเบียนได้อีกครั้งในระหว่างวันที่ ๑๑ - ๑๒ ธันวาคม ๒๕๖๒ ซึ่งจำกัดจำนวนผู้ลงทะเบียนเพียงวันละ ๑๐,๐๐๐ คนเท่านั้น หากครบจำนวนจะปิดรับสิทธิ์ทันที โดยต้องเดินทางภายใน ๓๑ ธันวาคม ๒๕๖๒ เท่านั้น

ข้อมูลข่าวสารเพื่อสร้างการรับรู้สู่ชุมชน
ครั้งที่ ๒๗ / ๒๕๖๒ วันที่ ๒๐ พฤศจิกายน ๒๕๖๒

กระทรวง กระทรวงคมนาคม

กรม/หน่วยงาน การรถไฟแห่งประเทศไทย

หน่วยงานเจ้าของเรื่อง สำนักงานคณะกรรมการนโยบายเขตพัฒนาพิเศษภาคตะวันออก (สกพอ.)

ช่องทางการติดต่อ สายด่วนการรถไฟแห่งประเทศไทย ๑๖๙๐

๑) หัวข้อเรื่อง รถไฟความเร็วสูงเชื่อมสามสนามบิน ยกระดับการคมนาคมและคุณภาพชีวิต

๒) ข้อความสำหรับใช้ประชาสัมพันธ์

เรื่อง รถไฟความเร็วสูงเชื่อมสามสนามบิน ยกระดับการคมนาคมและคุณภาพชีวิต

รัฐบาลได้ดำเนินโครงการรถไฟความเร็วสูงเชื่อมสามสนามบิน (ดอนเมือง – สุวรรณภูมิ – อู่ตะเภา) ระหว่างการรถไฟแห่งประเทศไทย โดยโครงการรถไฟความเร็วสูงเชื่อมสามสนามบิน มีแนวเส้นทางเชื่อมโยงท่าอากาศยานสำคัญของประเทศ เริ่มต้นที่ท่าอากาศยานดอนเมือง เข้าสู่ท่าอากาศยานสุวรรณภูมิ มุ่งหน้าต่อไปตามแนวทางการรถไฟสายตะวันออก ไปยังท่าอากาศยานอู่ตะเภาเป็นสถานีสุดท้าย ระยะทางรวม ๒๒๐ กิโลเมตร ขบวนรถสามารถทำความเร็วสูงสุดได้ ๒๕๐ กิโลเมตรต่อชั่วโมง

ถือเป็นอีกก้าวสำคัญของการพัฒนาโครงสร้างพื้นฐานของประเทศไทย ภายใต้การกำกับดูแลอย่างรัดกุมของคณะกรรมการนโยบายเขตพัฒนาพิเศษภาคตะวันออก และนับเป็นครั้งแรกของรัฐบาลที่ได้ผลักดันโครงการรถไฟความเร็วสูงในรูปแบบการร่วมลงทุนระหว่างภาครัฐและเอกชน (PPP Net Cost) ที่มีมูลค่าสูงถึง ๒๒๔,๕๔๔ ล้านบาท ทำให้ประเทศไทยได้ประโยชน์สูงสุดจากข้อตกลงสัญญาสัมปทาน โดยส่งผลให้รัฐประหยัดค่าใช้จ่ายได้ถึง ๒,๒๐๐ ล้านบาท ภายใต้สัญญาร่วมลงทุน ๕๐ ปี อีกทั้งทรัพย์สินทั้งหมดจะเป็นกรรมสิทธิ์ของรัฐเมื่อสิ้นสุดสัญญา

โดยคาดว่าจะเปิดให้บริการได้ในปี ๒๕๖๖ เมื่อโครงการฯ แล้วเสร็จจะทำให้เกิดการพัฒนาเมืองโดยรอบสถานี นำความเจริญสู่ชุมชน เกิดการกระจายรายได้ให้ประชาชนในพื้นที่ สามารถยกระดับคุณภาพชีวิตของประชาชนตลอดเส้นทาง และมีผลตอบแทนทางเศรษฐกิจประมาณ ๖๕๐,๐๐๐ ล้านบาท ถือเป็นกุญแจสำคัญในการยกระดับเศรษฐกิจไทยตามนโยบาย Thailand ๔.๐ นอกจากนี้ ยังส่งผลให้เกิดการจ้างงานในช่วงก่อสร้างมากถึง ๑๖,๐๐๐ อัตรา และการจ้างงานในธุรกิจเกี่ยวเนื่องมากกว่า ๑๐๐,๐๐๐ อัตรา ใน ๕ ปีข้างหน้าอีกด้วย

พิธีลงนามสัญญาร่วมลงทุน โครงการรถไฟความเร็วสูงเชื่อมสามสนามบิน

วันที่ 24 ตุลาคม 2562 ณ ตึกสันติไมตรี ทำเนียบรัฐบาล

Signing Ceremony Program of Public Private Partnership (PPP) Agreement The High-Speed Rail Linking Three Airports Project

24th October 2019 At Santi Maitree Buildings, Government House of Thailand



ขับเคลื่อนเศรษฐกิจไทยก้าวไกลในเวทีโลก กระจายความเจริญสู่ภูมิภาค







Boosting the Economy, Ushering Development for Eastern Provinces

 ผลตอบแทนทางเศรษฐกิจ Economic return 650,000 ล้านบาท/million baht	 เกิดการจ้างงานในธุรกิจที่เกี่ยวข้องน้อยกว่า Promoting employment in related businesses within the next five years 100,000 อัตรา ใน 5 ปี/positions	 การจ้างงานระหว่างก่อสร้าง Employment during construction 16,000 อัตรา/positions	 เปิดโอกาสให้แรงงานไทยได้เรียนรู้การทำงาน ในโครงการเทคโนโลยีขั้นสูง พัฒนาสู่การเป็นบุคลากร ที่มีความเชี่ยวชาญสูง Thai engineers will become better acquainted with state-of-the-art technology and have the opportunity to enhance their skills.
---	---	---	---

โครงการ PPP ที่โปร่งใส ประเทศชาติได้ประโยชน์สูงสุด ผ่านกระบวนการคิดสรรอย่างเข้มข้น โปร่งใส รัดกุม

Transparent Public-Private Partnership (PPP) for Optimal National Benefits

	โครงการรถไฟฟ้าความเร็วสูงเชื่อมสามสนามบิน มูลค่า 224,544 ล้านบาท Project cost million baht	
	งบประมาณที่คณะรัฐมนตรีอนุมัติ 119,425 ล้านบาท The Cabinet has approved a budget of million baht <small>(มูลค่าปัจจุบัน/present value)</small>	
	กลุ่มเอกชนเสนอ มูลค่าเงินที่รัฐร่วมลงทุน 117,226 ล้านบาท Private investors have proposed an investment of million baht <small>(มูลค่าปัจจุบัน/present value)</small>	
	ทรัพย์สินทั้งหมดเป็น กรรมสิทธิ์ของรัฐ เมื่อสิ้นสุดสัญญา All assets will be transferred to the government when the contract is terminated.	โครงการร่วมทุน 50 ปี ต่ำกว่าเงินร่วมทุนที่ ครม.กำหนด Partnership contract of 50 years, the government can save 2,200 ล้านบาท million baht <small>(มูลค่าปัจจุบัน/present value)</small>



ข้อมูลข่าวสารเพื่อสร้างการรับรู้สู่ชุมชน
ครั้งที่ ๒๗ / ๒๕๖๒ วันที่ ๒๐ พฤศจิกายน ๒๕๖๒

กระทรวง กระทรวงการคลัง

กรม/หน่วยงาน กรมสรรพสามิต

หน่วยงานเจ้าของเรื่อง ฝ่ายประชาสัมพันธ์ สำนักงานเลขานุการกรม กรมสรรพสามิต

ช่องทางการติดต่อ โทร. ๐ ๒๒๔๑ ๔๗๗๘

๑) หัวข้อเรื่อง เตือนผู้ลักลอบผลิตสุราเถื่อนมีความผิด แนะนำบริโภคสุราที่ถูกกฎหมาย

๒) ที่มา/หลักการ

จากกรณีชาวบ้านในตำบลเสม็ด อำเภอเมืองชลบุรี จังหวัดชลบุรี ถูกนำตัวส่งโรงพยาบาลชลบุรีหลังมีอาการแน่นหน้าอก อาเจียนจากการซื้อเหล้าขาดองที่มีส่วนผสมของสมุนไพรสามสิบ ผสมคางคกและ เหล้าขาว มาบริโภคเป็นเหตุให้เสียชีวิตจำนวน ๓ ราย นั้น กรมสรรพสามิตได้ตรวจสอบข้อเท็จจริงจากสำนักงานสรรพสามิตพื้นที่ชลบุรี ๑ แล้ว พบว่าในสถานที่ทำเหล้าขาดองดังกล่าว พบทั้ง ถังกลั่นแอลกอฮอล์และขวดเอทิลแอลกอฮอล์ ซึ่งพนักงานสอบสวนอยู่ระหว่างการหาข้อเท็จจริงเพื่อสรุปสาเหตุการเสียชีวิตและแจ้งข้อกล่าวหาต่อผู้กระทำผิดต่อไป

๓) การดำเนินการ/ผลการดำเนินการ

กรณีเหล้าขาดองตามข่าวถือเป็นกรณีตัวอย่างของการดื่มสุราที่ไม่ได้ผ่านกระบวนการตรวจสอบคุณภาพ ภายใต้พระราชบัญญัติภาษีสรรพสามิต พ.ศ. ๒๕๖๐ สามารถแบ่งลักษณะความผิดได้ ๒ กรณี ดังนี้

๑. กรณีที่ ๑ : การขายเหล้าขาดองที่ทำจากสุราที่เสียภาษีแล้ว จะผิดกฎหมายของ กรมสรรพสามิต ตามมาตรา ๑๕๕ (ไม่มีใบอนุญาตขาย) มาตรา ๑๕๗ (เปลี่ยนแปลงภาชนะบรรจุสุรา) และมาตรา ๑๕๘ (เปลี่ยนแปลง สุรา) ซึ่งมีโทษสูงสุดปรับไม่เกิน ๕,๐๐๐ บาท หรือ

๒. กรณีที่ ๒ : การขายเหล้าขาดองที่ทำจากสุราที่ไม่ได้เสียภาษี จะผิดกฎหมายกรมสรรพสามิต ตามมาตรา ๑๙๑ (ขายสุราที่ผลิตโดยไม่ได้รับอนุญาต) และมาตรา ๑๙๒ (ซื้อหรือครอบครองสุราที่ผลิตโดยไม่ได้รับอนุญาต) ซึ่งมีโทษสูงสุดปรับไม่เกิน ๕๐,๐๐๐ บาท

๔) ผลลัพธ์ของการดำเนินงาน / การแก้ไขปัญหา

กรมสรรพสามิตไม่มีการอนุญาตให้ทำเหล้าขาดองเพื่อขายได้ โดยมีการควบคุมการผลิตสุราและออกใบอนุญาตผลิต รวมทั้งมีการควบคุมการผลิต การจำหน่ายและการตรวจสอบคุณภาพสุราที่ได้มาตรฐานสุราตามที่ กรมสรรพสามิตกำหนด ซึ่งกรมสรรพสามิตจะมีการตรวจสอบตั้งแต่การใช้วัตถุดิบ กรรมวิธีการผลิต และตรวจสอบคุณภาพสุราก่อนนำออกจากโรงอุตสาหกรรม และตรวจสอบการใช้ฉลากและภาชนะตามประกาศกรมสรรพสามิต เรื่อง หลักเกณฑ์ วิธีการ และเงื่อนไขในการผลิตสุราและการนำสุรารออกจากโรงอุตสาหกรรมเพื่อตรวจวิเคราะห์ในขั้นตอนการผลิต

๕) ประโยชน์ที่ประชาชนจะได้รับ

การบริโภคสุราที่ไม่ได้รับอนุญาตให้ผลิตจากกรมสรรพสามิตจะส่งผลต่อสุขภาพอาจเกิดอันตรายกับชีวิตของผู้บริโภคได้ จึงขอให้ประชาชนหลีกเลี่ยงการบริโภคเหล้าขาดองที่จำหน่ายตามซุ้มขาดองหรือแหล่ง อื่น ๆ รวมทั้งหลีกเลี่ยงการบริโภคสุราที่ไม่ได้รับอนุญาตจากกรมสรรพสามิต

๖) ข้อความสำหรับใช้ประชาสัมพันธ์

เรื่อง เตือนผู้ลักลอบผลิตสุราเถื่อนมีความผิด แนะนำบริโภคสุราที่ถูกกฎหมาย

กรมสรรพสามิตดำเนินการตามมาตรการเชิงรุกในการป้องกันและปราบปรามการลักลอบผลิตสุราเถื่อน พร้อมทั้งแนะนำให้ผู้บริโภคหลีกเลี่ยงการดื่มสุราที่ไม่ได้รับอนุญาตผลิตจากกรมสรรพสามิต ซึ่งจะส่งผลต่อสุขภาพอาจเกิดอันตรายกับชีวิตของผู้บริโภคได้ กรณีเหล้าขาดองที่ปรากฏตามข่าวถือเป็นกรณีตัวอย่างของการดื่มสุราที่ไม่ได้ผ่านกระบวนการตรวจสอบคุณภาพ สามารถแบ่งลักษณะความผิดได้ ๒ กรณี คือ

กรณีที่ ๑ : การขายเหล้าขาดองที่ทำจากสุราที่เสียภาษีแล้ว จะผิดกฎหมายของกรมสรรพสามิต ตามมาตรา ๑๕๕ (ไม่มีใบอนุญาตขาย) มาตรา ๑๕๗ (เปลี่ยนแปลงภาชนะบรรจุสุรา) และมาตรา ๑๕๘ (เปลี่ยนแปลง สุรา) ซึ่งมีโทษสูงสุดปรับไม่เกิน ๕,๐๐๐ บาท

กรณีที่ ๒ : การขายเหล้าขาดองที่ทำจากสุราที่ไม่ได้เสียภาษี จะผิดกฎหมายกรมสรรพสามิต ตามมาตรา ๑๙๑ (ขายสุราที่ผลิตโดยไม่ได้รับอนุญาต) และมาตรา ๑๙๒ (ซื้อหรือครอบครองสุราที่ผลิตโดยไม่ได้รับอนุญาต) ซึ่งมีโทษสูงสุดปรับไม่เกิน ๕๐,๐๐๐ บาท

เพื่อป้องกันอันตรายจากการดื่มเหล้าขาดองที่จำหน่ายตามซุ้มขาดองหรือแหล่งอื่นๆ จึงขอให้ประชาชนหลีกเลี่ยงการดื่มเหล้าขาดองที่อาจเป็นอันตรายถึงแก่ชีวิต รวมทั้งหลีกเลี่ยงการบริโภคสุราเถื่อนที่ไม่ได้รับอนุญาตจากกรมสรรพสามิตด้วย หากประชาชนมีข้อสงสัยเพิ่มเติม สามารถติดต่อได้ที่หมายเลขโทรศัพท์ ๐ ๒๒๔๑ ๔๗๗๘

ข้อมูลข่าวสารเพื่อสร้างการรับรู้สู่ชุมชน
ครั้งที่ ๒๗ / ๒๕๖๒ วันที่ ๒๐ พฤศจิกายน ๒๕๖๒

กระทรวง กระทรวงมหาดไทย

กรม/หน่วยงาน การไฟฟ้าส่วนภูมิภาค (กฟภ.)

หน่วยงานเจ้าของเรื่อง กองสื่อสารองค์กร ฝ่ายประชาสัมพันธ์ โทรศัพท์ ๐ ๒๕๙๐ ๙๕๕๖

ช่องทางการติดต่อ PEA Call Center ๑๑๒๙

๑) หัวข้อเรื่อง ระวัง! กลุ่มมิถุนาซีพีแอบอ้างเป็นเจ้าหน้าที่เรียกเก็บค่าไฟฟ้า

๒) ข้อความสำหรับใช้ประชาสัมพันธ์

เรื่อง ระวัง! กลุ่มมิถุนาซีพีแอบอ้างเป็นเจ้าหน้าที่เรียกเก็บค่าไฟฟ้า

การไฟฟ้าส่วนภูมิภาค (กฟภ.) ขอแจ้งเตือนประชาชนให้ระมัดระวังกลุ่มมิถุนาซีพี ที่แอบอ้างเป็นเจ้าหน้าที่ของการไฟฟ้าส่วนภูมิภาค ดำเนินการเรียกเก็บเงินค่าไฟฟ้า และเตือนอย่าหลงเชื่อกลุ่มมิถุนาซีพีดังกล่าว พร้อมแนะนำให้ประชาชนเรียกตรวจสอบบัตรประจำตัวพนักงานของการไฟฟ้าส่วนภูมิภาคและหนังสือมอบหมายจากการไฟฟ้าส่วนภูมิภาค ก่อนอนุญาตให้เข้าตรวจสอบมิเตอร์ไฟฟ้าทุกครั้ง

ทั้งนี้ หากประชาชนพบเห็นบุคคลต้องสงสัย หรือพบมิถุนาซีพีแอบอ้างเป็นเจ้าหน้าที่ของการไฟฟ้าส่วนภูมิภาค สามารถแจ้งเบาะแสการกระทำผิดได้ที่ PEA Call Center สายด่วน ๑๑๒๙



ระวัง!

กลุ่มมิจฉาชีพ



แอบอ้าง

เป็นเจ้าของที่ของ PEA

อย่าหลงเชื่อ
เจ้าหน้าที่ตัวปลอม
เรียกเก็บเงินค่าไฟฟ้า



ตรวจสอบ



บัตรประจำตัว
พนักงาน



หนังสือมอบหมายจาก
PEA

ก่อนอนุญาต
ให้ตรวจสอบมิเตอร์



หากพบมิจฉาชีพแจ้ง
สำนักงาน PEA

1129 PEA

CALL CENTER



ข้อมูลข่าวสารเพื่อสร้างการรับรู้สู่ชุมชน
ครั้งที่ ๒๗ / ๒๕๖๒ วันที่ ๒๐ พฤศจิกายน ๒๕๖๒

กระทรวง กระทรวงสาธารณสุข

กรม/หน่วยงาน กรมควบคุมโรค

หน่วยงานเจ้าของเรื่อง กลุ่มภารกิจด้านข่าวและสื่อมวลชนสัมพันธ์ สำนักสารนิเทศ

ผู้ประสานงาน โทรศัพท์ ๐ ๒๕๙๐ ๑๔๐๑-๒ โทรสาร ๐ ๒๕๙๑ ๘๖๑๒-๓

๑) หัวข้อเรื่อง กินหมูดิบ เสี่ยง!! ไข้หูดับ

๒) ข้อความสำหรับใช้ประชาสัมพันธ์

เรื่อง กินหมูดิบ เสี่ยง!! ไข้หูดับ

กระทรวงสาธารณสุข แจ้งเตือนอันตรายของการรับประทานหมูดิบ เสี่ยงต่อการเป็นไข้หูดับ อันตรายถึงขั้นเสียชีวิตได้ ซึ่งมีสาเหตุมาจาก เมื่อร่างกายมีบาดแผล แล้วไปสัมผัสกับหมู กินเนื้อหมู หรือ เลือดหมูสด ที่มีเชื้อแบคทีเรียสเตรปโตค็อกคัส ซูอิส ปนเปื้อนอยู่ ส่งผลให้เกิดอาการไข้ ปวดศีรษะ อาเจียน ประสาทหูอักเสบจนหูดับ ในรายที่มีอาการรุนแรงอาจเสียชีวิตได้

สำหรับวิธีการป้องกันตนไม่ให้เสี่ยงต่อโรคไข้หูดับ สามารถทำได้โดย ๑) หลีกเลี่ยงการบริโภคเนื้อหมูดิบ หรือสุกๆ ดิบๆ หรือหมูที่ป่วยหรือตายจากโรค ๒) ผู้ปรุงอาหาร ผู้เลี้ยง และผู้ชำแหละหมูที่มีบาดแผล ต้องปิดแผลและสวมถุงมือทุกครั้งขณะสัมผัสเนื้อหมู หากสัมผัสต้องล้างมือ ล้างเท้า และล้างตัวให้สะอาด ๓) ผู้บริโภคควรเลือกซื้อเนื้อหมูจากตลาดสดหรือโรงฆ่าสัตว์ที่ได้มาตรฐาน ไม่ซื้อเนื้อหมูที่มีกลิ่นคาว สีคล้ำ และ ๔) ควรทำให้สุกด้วยอุณหภูมิตั้งแต่ ๗๐ องศาเซลเซียสขึ้นไป

ทั้งนี้ หากประชาชนมีข้อสงสัยหรือสอบถามข้อมูลเพิ่มเติมสามารถติดต่อได้ที่ กรมควบคุมโรค สายด่วน ๑๔๒๒



กรมควบคุมโรค
Department of Disease Control

กินหมูดิบ เสี่ยง!! ไข้หูดับ



สาเหตุ

เมื่อร่างกายมีบาดแผล แล้วไปสัมผัสหมู
กินเนื้อหมู หรือ เลือดสด ที่มีเชื้อแบคทีเรีย
สเตรปโตค็อกคัส ซูอิส
ปนเปื้อนอยู่

อาการ



จะมีไข้ ปวดศีรษะ อาเจียน
ประสาทหูอักเสบจนหูดับ
ในรายที่อาการรุนแรง
อาจเสียชีวิต

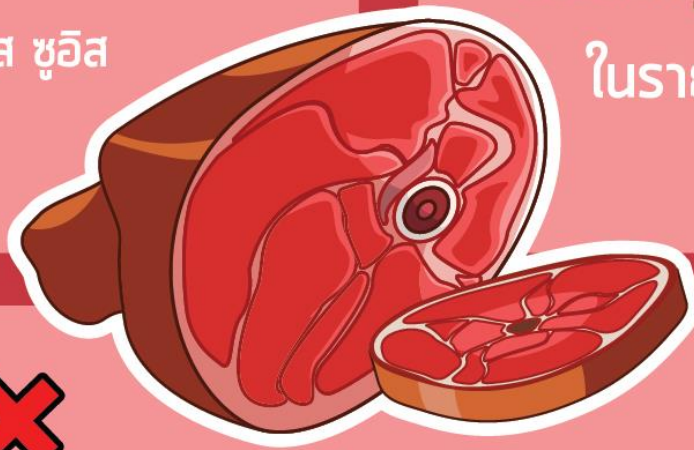

1. หลีกเลี่ยงการบริโภค
เนื้อหมูดิบ หรือสุกๆ ดิบๆ
หมูป่วยหรือตายจากโรค



3. เลือกซื้อเนื้อหมูจากตลาดสด
หรือโรงฆ่าสัตว์ที่ได้มาตรฐาน
ไม่ซื้อเนื้อหมูที่มีกลิ่นคาว สดล้า

2. ผู้ปรุงอาหาร ผู้เลี้ยง และผู้ชำแหละหมูที่มีบาดแผล
ต้องปิดแผล และสวมถุงมือ ขณะสัมผัสหมู
หากสัมผัสต้อง ล้างมือ ล้างเท้า และตัวให้สะอาด



4. ควรทำให้สุกด้วยอุณหภูมิ
ตั้งแต่ 70 องศาเซลเซียส
ขึ้นไป



การป้องกัน



ข้อมูลข่าวสารเพื่อสร้างการรับรู้สู่ชุมชน
ครั้งที่ ๒๗ / ๒๕๖๒ วันที่ ๒๐ พฤศจิกายน ๒๕๖๒

กระทรวง กระทรวงทรัพยากรธรรมชาติและสิ่งแวดล้อม

กรม/หน่วยงาน กรมส่งเสริมคุณภาพสิ่งแวดล้อม

หน่วยงานเจ้าของเรื่อง กรมส่งเสริมคุณภาพสิ่งแวดล้อม

ช่องทางการติดต่อ ๐ ๒๒๗๘ ๘๔๐๐ - ๑๙ หรือ E-mail : info@deqp.mail.go.th

๑) หัวข้อเรื่อง รณรงค์งดใช้ถุงพลาสติกในห้างสรรพสินค้า ซูเปอร์มาร์เก็ต และร้านสะดวกซื้อ
เริ่ม ๑ มกราคม ๒๕๖๓ เป็นต้นไป

๒) ข้อความสำหรับใช้ประชาสัมพันธ์

เรื่อง รณรงค์งดใช้ถุงพลาสติกในห้างสรรพสินค้า ซูเปอร์มาร์เก็ต และร้านสะดวกซื้อ
เริ่ม ๑ มกราคม ๒๕๖๓ เป็นต้นไป

กระทรวงทรัพยากรธรรมชาติและสิ่งแวดล้อม ร่วมกับภาคธุรกิจงดใช้ถุงพลาสติก ตามโครงการ
“Everyday Say No to Plastic Bags” ร่วมลดการใช้ถุงพลาสติกและโฟม รวมถึงมุ่งหวังให้ข้าราชการเป็น
แบบอย่างที่ดีให้กับประชาชนในการใช้บรรจุภัณฑ์ที่ใช้งานได้

การลดขยะพลาสติกไม่สามารถทำได้เพียงคนใดคนหนึ่ง แต่จำเป็นต้องอาศัยการมีส่วนร่วมจากทุก
ภาคส่วนทั้งภาครัฐ ภาคเอกชน และภาคประชาชน ในการลดรับ ลดใช้ งดพลาสติกอย่างจริงจัง ทั้งนี้มี
ห้างสรรพสินค้าและร้านสะดวกซื้อกว่า ๔๓ แห่ง ร่วมงดการแจกถุงพลาสติกให้กับผู้มาซื้อสินค้า โดยจะเริ่มต้น
ตั้งแต่วันที่ ๑ มกราคม ๒๕๖๓ เป็นต้นไป โดยมีเป้าหมายว่าในปี พ.ศ. ๒๕๖๔ ประเทศไทยจะลดขยะ
พลาสติกประเภทใช้ครั้งเดียวทิ้ง (Single use)

สิ่งสำคัญที่สุดในการลดปริมาณขยะ คือ ขอให้คนไทยทุกคนทิ้งขยะให้ลงถัง เพื่อไม่ให้เกิดขยะทั้งบน
บกและในทะเล รวมถึงขอความร่วมมือในการลด ละ เลิก การใช้พลาสติกประเภทใช้ครั้งเดียวทิ้ง (Single use)
มาร่วมพกถุงผ้า กระเป๋ามาจับจ่ายใช้สอย ร่วมใช้บรรจุภัณฑ์ที่ย่อยสลายได้ เพื่อรักษาสิ่งแวดล้อมให้คงอยู่ไปยัง
รุ่นลูกหลานต่อไป
